EL TIEMPO
Hoy: bueno con temp. bajo la normal; vientos suaves y variables
Ayer: Temp. máx. 13.9; mín. 4.9

LA NACION

Año LVIII — Núm. 20.014

BUENOS AIRES, DOMINGO 29 DE MAYO DE 1927

INTERESA EN LA UNIÓN EL ASUNTO DE LOS ARANCELES

Los discursos del Sr. Duhau han atraído la atención de los círculos comerciales

OPINION DE LOS DIARIOS

El presidente de la Sociedad Rural Argentina dirigió una carta a Mr. Farrel

EL BALANCE COMERCIAL

(Especial de LA NACION)

NUEVA YORK, 28.—Los discursos pronunciados por el presidente de la Sociedad Rural Argentina, D. Luis Duhau, tanto en Detroit como en otras partes, han tenido la virtud de atraer la atención de los círculos interesados hacia la cuestión de los aranceles de los Estados Unidos en un grado mucho más intenso que desde hace largo tiempo.

El Partido Republicano siempre se ha empeñado en evitar toda discusión sobre los aranceles, así que fácilmente se comprende que el Partido Demócrata y los órganos de la prensa que saben interpretar la importancia del problema arancelario, sigan con mucho interés la actividad del Sr. Duhau. "The Detroit News" publica el discurso de dicho señor como el hecho más importante de la Convención, bajo el título: "La Argentina llama la atención a los Estados Unidos sobre los inconvenientes de los altos aranceles."

Después del Sr. Duhau habló en términos parecidos Mr. Low, comisionado de la Unión Sudafricana en los Estados Unidos.

El discurso del Sr. Duhau fué comentado editorialmente por "The World" y "The New York Times", que consignan en sus artículos el hecho de que se está desarrollando una corriente de opinión contraria a los altos aranceles. Los dos diarios citados admiten que los discursos del delegado argentino poseen una gran eficacia, porque no se limitan a atacar los aranceles, sino que exponen hechos y razones que prueban que los derechos elevados tienen efectos contraproducentes para el mismo comercio norteamericano.

Replicando a un discurso pronunciado por Mr. J. A. Farrel, presidente del Consejo Nacional del Comercio Exterior y de la United States Steel Corporation, el Sr. Duhau dirigió a Mr. Farrel la siguiente carta:

"Señor: En su discurso pronunciado ante la Convención Nacional sobre los balances del comercio extranjero, usted se ha referido evidentemente a mi discurso, interpretando, empero, mal algunas de las ideas expuestas en él. Usted ha hablado de lo absurdo que sería pretender el equilibrio de las importaciones y exportaciones que, según usted, había sido sugerido por un representante sudamericano. Estoy absolutamente de acuerdo con usted y dudo de que nadie pueda concebir o recomendar una tesis tan anticientífica sobre el equilibrio del comercio. Pero lo que no comprendo es por qué defendió tan enérgicamente la necesidad de que el comercio extranjero siga sus naturales cauces económicos, sin decir una sola palabra de los altos aranceles norteamericanos, que constituyen precisamente el obstáculo más poderoso que obstruye esos cauces.

"En el caso particular de la Argentina, los derechos norteamericanos imposibilitan en absoluto la entrada de las carnes argentinas en los Estados Unidos, impidiendo así que este producto siga sus cauces naturales en su exportación a los mercados mundiales. Además, los aranceles norteamericanos gravan pesadamente otros productos principales de la Argentina, como ser, las lanas, el lino, la caseína, etcétera. Si los derechos fueran más reducidos, nosotros podríamos vender más a los Estados Unidos, adquiriendo en cambio cantidades mayores de artículos manufacturados. No es de tanta importancia la cuestión de si en ese caso nuestra balanza comercial con los Estados Unidos conservaría su carácter negativo o no. Lo esencial es que el comercio entre los dos países experimentaría un considerable aumento en beneficio de ambos, y que ese comercio más activo sería ventajoso en una prosperidad más grande.

"Si no tuviéramos éxito en nuestras gestiones de abrir esos cauces naturales para el comercio de nuestro país, nuestros ganaderos y agricultores exigirían que a nuestra vez aplicáramos la medida de defensa de comprar a los que nos compran y entonces habremos vuelto a la situación de antes de la guerra, cuando casi todas nuestra importación procedió de Gran Bretaña, que recibía, y sigue recibiendo, nuestros productos libres de impuestos de aduana.

"Este principio tiende directamente a estimular el poder adquisitivo de aquellos países que, con sus compras, estimulan nuestra producción.

"Espero que Vd. estará de acuerdo conmigo en que este sistema de reciprocidad serviría mejor que los altos derechos para orientar por sus cauces naturales el comercio internacional, y que apreciará los elevados motivos en que se inspira esta carta. (Firmado) Luis Duhau."

El lema de la Sociedad Rural Argentina

(Especial de LA NACION)

DETROIT, 28. — Mr. Eugene Foss, ex gobernador de Massachusetts, en un discurso que pronunció ayer en la Convención de Comercio con el Exterior, ratificó las ideas expresadas por D. Luis Duhau. Mr. Foss utilizó las manifestaciones del Sr. Duhau como base para su propio discurso, y declaró que la reciprocidad de los tratados entre la América del Norte y del Sur constituye la única solución para un estado de cosas cuya importancia es cada vez más vital.

Refiriéndose a la presentación hecha por el Sr. Duhau del lema adoptado por la Sociedad Rural Argentina: "Comprar a quien nos compra", dijo Mr. Foss: "Es una buena doctrina", y agregó: "Los Estados Unidos sólo obtienen el 25 por ciento del comercio de importación latinoamericano. Con el Canadá, la América latina tiene las tres cuartas partes del territorio y la mitad de la población de este hemisferio. Si pudiéramos rodear con nuestro brazo los hombros de la América latina y desvanecer su desconfianza mediante tratados de reciprocidad, dando entrada a sus productos en nuestros mercados, no tendríamos necesidad de buscar en ninguna otra parte nuestro comercio exterior".

Comentario de "The New York Times"

(Especial de LA NACION)

NUEVA YORK, 28. — "The New York Times", al referirse en un artículo de fondo a la cuestión de los aranceles, hace notar que, a pesar del hecho de que los proteccionistas tratan de no decir nada de la ley Fordney-Mc Cumber, se hacen continuamente comentarios acerca de ella, y agrega lo siguiente:

"En la Conferencia Panamericana el ministro de Comercio, Mr. Herbert Hoover, habló muy brevemente del asunto, declarando que los aranceles tienen muy poco que ver con el comercio con los países sudamericanos, pero los delegados de los mismos protestaron enérgicamente y expusieron toda clase de verdades desagradables para los oídos sensibles de los republicanos.

"Actualmente se reune un Consejo del Comercio Exterior en la ciudad de Detroit, que da también motivo para que se lancen nuevos ataques contra los altos aranceles aduaneros. ¿Qué más puede esperarse? Si los hombres de negocios se proponen hablar seriamente del comercio exterior, no pueden dejar de referirse a la ley con la cual se intenta penar a dicho comercio.

"Los aranceles proteccionistas constituyen siempre una obstrucción para el intercambio internacional. Es inútil pedir a los economistas y hombres de negocios que tienen cordura que se mantengan en silencioso en este asunto, porque, si se hiciera eso, hasta las mismas piedras protestarían."

Las barreras comerciales en los países americanos

(Especial de LA NACION)

NUEVA YORK, 28.—"The World", en un editorial titulado "Las barreras comerciales en los países americanos", dice, entre otras cosas, lo siguiente:

"En las discusiones de la asamblea comercial reunida en Detroit, la cuestión de los aranceles ocupó un lugar preferente, y, en general, las opiniones estaban en favor de la rebaja. El pedido hecho el año pasado por los europeos para que se establecieran mayores facilidades al comercio ha tenido un eco simpático en los Estados Unidos, pues en la asamblea de Detroit varios oradores hicieron notar que, si se habían disminuído las restricciones al comercio entre las Naciones europeas, no había, ninguna razón para dejar de aplicar el mismo sistema a los países americanos.

"Se cree que en la asamblea de Detroit ha quedado sembrada la semilla y que pronto se cosecharán los beneficios de la reducción de los aranceles."

EN MUNICH FUÉ PROHIBIDA UNA MANIFESTACIÓN

La organizaban para hoy los republicanos afiliados a la Asociación Reichsbanner

LAS AUTORIDADES

Al prohibirla, lo han hecho ante el temor de que puedan producirse disturbios

LOS CASCOS DE ACERO

(Especial de LA NACION)

BERLIN, 28.—Las autoridades de Munich, principal baluarte de las tendencias monárquicas, han prohibido la realización de una manifestación de la Asociación Reichsbanner que debía efectuarse mañana. Explican que ella podría dar lugar a colisiones y hacen referencias al choque que tuvo efecto esta semana entre nacionalistas y comunistas, y en el cual resultó muerto el ciudadano Kreusler.

La Asociación Reichsbanner ha sido creada en defensa de la República y de la Constitución de Weimar.

Lo que más indigna a los republicanos es el contraste entre la política de las autoridades bávaras y la actitud del Gobierno de Prusia, de orientación republicana, que ha ofrecido a la manifestación organizada por 60.000 miembros de la Asociación Casco de Acero, de tendencias nacionalistas, la más amplia protección policial. Tampoco la alusión a posibles desórdenes resulta feliz para los republicanos, porque dicen que pocos días antes de la demostración de los Cascos de Acero hubo en Berlín una lucha entre nacionalistas y comunistas, de modo que las autoridades de Berlín hubieran podido alegar también la conveniencia de suprimir la demostración de los elementos nacionalistas.

LA REPRESENTACION BRITANICA EN Bs. AIRES

Los diarios británicos comentan favorablemente la decisión de su Gobierno

(Especial de LA NACION)

LONDRES, 28.—"The Daily Mail", en un artículo de fondo que publica acerca del proyecto de elevar al rango de Embajadas las Legaciones argentina en Londres y británica en Buenos Aires, hace notar que constituye una señal de la importancia creciente que tiene el hecho de que las dos Naciones estrechen los lazos de amistad y de comercio, y agrega:

"La Argentina, con sus recursos naturales y sus vigorosos habitantes, ha alcanzado grandes adelantos en los últimos años. Gran Bretaña puede enorgullecerse de haber hecho mucho para facilitar ese progreso con los capitales que ha invertido en la Argentina".

"The Daily Mail" añade que la visita del Príncipe de Gales tuvo el feliz resultado de aumentar la simpatía natural e instintiva entre las dos Naciones.

"The Scotsman", el principal diario escocés, publica un artículo de fondo en el que dice que la elevación de las Legaciones se considera como un reconocimiento del lugar destacado que la Argentina ocupa entre los Estados latino-americanos, y agrega:

"La Argentina reclama que se le reconozca el puesto que ocupa en el mundo y que ha alcanzado gracias a la estabilidad de sus instituciones y al progreso notable de su comercio y de su población. Además, es indudable que el Gobierno británico ha tenido en cuenta que las relaciones amistosas de la Argentina con Gran Bretaña datan de más de un siglo. La Argentina fué un país dirigente de la causa de la paz internacional cuando en 1919 fué el primer Estado americano que se unió a la Liga de Naciones. Figura actualmente a la cabeza de los Estados sudamericanos en todo lo que contribuye a hacer a los países fuertes, respetados y reconocidos como superiores. Puede considerarse que todos los británicos verdaderos y los argentinos patriotas desean que el intercambio comercial entre los dos países continúe floreciente".

Ministro brasileño en Bélgica

BRUSELAS, 28 (H).—El ministro brasileño, Sr. Barros Moreira, presentó sus credenciales al rey Alberto de Bélgica.

Las uvas de las Provincias andinas pueden entrar en los Estados Unidos

(Especial de LA NACION)

WASHINGTON, 28. — Apoyado en el informe del comisionado del Gobierno de la Unión, Mr. Max Kisliuk, que encontró libres de mosca del Mediterráneo las Provincias frutícolas argentinas, el jefe de la Junta Investigadora del Departamento de Horticultura de los Estados Unidos, Mr. C. L. Marlatt, ha declarado libres de observación las uvas argentinas, procedentes de la Provincia de San Juan. Actualmente llegan a los Estados Unidos grandes partidas de fruta de las Provincias de Mendoza, San Juan y San Luis, a las cuales no se les oponen dificultades.

Este temperamento no rige, sin embargo, para las Provincias del Norte, donde se sabe que existe la mosca del Mediterráneo. El delegado del Departamento de Agricultura se encuentra ahora en las Provincias de La Rioja y Tucumán, donde investiga la exacta proporción de la plaga. En cuanto a las estipulaciones existentes entre la Argentina y el Departamento de Agricultura de la Unión, este último sólo ha contraído la obligación de aceptar fruta de las Provincias meridionales, acerca de las cuales hay la seguridad de que están inmunes de la plaga referida.

El primer embargo decretado contra la uva argentina fué motivado porque un consignatario indicó como procedente de Mendoza una partida de fruta, que en realidad procedía de una de las zonas infestadas. Semejante conducta dió origen a una serie de medidas de precaución, las que ahora han sido derogadas en vista del informe favorable enviado por el delegado del Ministerio de Agricultura norteamericano.

A juicio de Mr. Marlatt, la mosca del Mediterráneo no se propagará de las secciones del Norte a las del Centro y Sur, porque las zonas frutícolas de estas secciones se hallan distantes centenares de millas de los puntos infestados. En vista del resultado referido, Mr. Marlatt hizo público su agrado por haberse arreglado en forma satisfactoria para ambas partes el problema de las uvas argentinas.

La importación de frutas en los Estados Unidos

WASHINGTON, 28 (AP). — El desarrollo de la importación de frutas frescas en los Estados Unidos, ha quedado demostrado con las cifras correspondientes al año pasado. El valor de las importaciones de frutas frescas de los países latino-americanos, alcanzó a más de 23 millones de dólares. Durante el mismo año se exportaron a los mismos países frutas frescas por valor de tres millones de dólares.

LA MISIÓN RUSA PREPARA SU SALIDA DE GRAN BRETAÑA

Es probable que el jefe permanezca durante los diez días de plazo acordados

ACTITUD DE MOSCU

LONDRES, 28 (AP).—El éxodo de los representantes de los Soviets en Gran Bretaña comenzará esta noche con la partida de cuarenta funcionarios de la delegación comercial, en el buque Woushar, de los Soviets, el que se encuentra rigurosamente vigilado por la policía. A bordo del mismo han sido cargados numerosos equipajes y cajones de la casa de los Soviets.

El Woushar saldrá el viernes directamente para Rusia.

Cierre de oficinas soviéticas en Londres

LONDRES, 28 (AP).—La Casa del Soviet y la Embajada rusa han cerrado hoy sus puertas, recibiendo solamente la visita de ciertas personas privilegiadas, y los funcionarios rusos están empaquetando apresuradamente sus efectos personales, documentos y archivos, los que serán enviados a bordo del vapor Woushar.

El Consulado General está también cerrado y así lo anuncia un cartelón fijado en las rejas de la Chesham House.

Se entiende que el encargado de Negocios, Sr. Rosengoltz, permanecerá en Gran Bretaña probablemente hasta el límite de diez días, que se le ha notificado para su salida, pero otros miembros soviéticos saldrán del país tan pronto el buque haya recibido sus efectos, lo que se espera habrá terminado el martes.

Algunos rusos podrán permanecer en Gran Bretaña

LONDRES, 28 (AP). — Una nota, que se supone sea la última comunicación oficial británica a la misión soviética, será entregada a Chesham House en los primeros días de la próxima semana. Esta nota consistirá en una lista de nombres de aquellos rusos a quienes se les permitirá permanecer aquí, siempre que cumplan con las leyes del país.

Entretanto en las oficinas de Chesham como en las del Soviet están a la orden del día los trabajos de embalaje, los que se realizan apresuradamente. Este trabajo ha sido tan arduo que se consideró necesario aplazar hasta el martes la salida del buque ruso Youshar, que llevará a treinta y cinco funcionarios rusos y la mayoría del equipaje.

Los empleados de la Aduana inspeccionan cuidadosamente cada cajón que es embarcado.

Orden a las delegaciones comerciales del Soviet

(Especial de LA NACION)

BERLIN, 28.—Se sabe que el Consejo de Comisarios del Pueblo del Gobierno del Soviet, ha ordenado que todas las delegaciones comerciales de éste estén en adelante completamente sujetas a la fiscalización de los representantes políticos de Rusia en las diferentes naciones. El decreto que se ha dado a la publicidad estipula que los representantes políticos de Rusia podrán dejar en suspenso todos los proyectos comerciales soviéticos que no estén de acuerdo con las leyes internas del país donde estén acreditados los delegados comerciales.

Se opina que el decreto se ha dictado a raíz de la ruptura anglo-rusa, y que el Soviet desea evitar que se planteen complicaciones parecidas en otros países.

Informe de Brukhanoff

MOSCU, 28 (AP).—"Un rifle en la mano de cada soldado rojo y un bono del Estado en la mano de cada obrero" es la nueva divisa en pro de la defensa de la Unión Soviética frente a la actitud de Gran Bretaña al romper sus relaciones con este país.

El comisario de Hacienda, Nicholas Brukhanoff, en un informe que publica respecto a los recursos financieros de la Nación, declara que en vista de haberse suprimido el apoyo que antes se recibía de los Bancos británicos, todo ciudadano consciente debe comprender que su interés está ligado al de la comunidad y debe ayudar individualmente las finanzas del país.

Comentarios de "Excelsior" de Méjico

MEJICO, 28 (AP).—"Excelsior", en un editorial en el que estudia la cuestión anglo-rusa, predice un gran conflicto mundial entre el bolchevismo y la civilización occidental, lo que dará por resultado la destrucción del bolcheviquismo.

Dice que Méjico, que no es bolchevique, participará en el movimiento mundial para destruir el peligro bolchevique, "movimiento—agrega—que ya está asumiendo una forma definida, bajo la dirección de Gran Bretaña y Francia. Para Gran Bretaña, especialmente, constituye una cuestión de vida o muerte, ya que el bolcheviquismo amenaza su Imperio en Oriente. Si el Imperio británico resulta minado por el bolcheviquismo, entonces toda Europa, y hasta América, se hallará en peligro".

LITVINOFF EN UNA NOTA COMENTA LA ACTITUD BRITÁNICA

El Soviet, dice, sabía que Gran Bretaña preparaba la ruptura hace tiempo

LA CUESTION CHINA

MOSCU, 28 (AP).—El Sr. Litvinoff, en una nota enérgica que ha dirigido al encargado de negocios británico, declara que el Soviet no se ha sorprendido por la ruptura de las relaciones entre Gran Bretaña y Rusia, pues sabía que el Gobierno conservador británico preparaba el plan de la ruptura desde hacía tiempo.

Agrega el autor de la nota que todo el mundo comprende que las causas de la ruptura son la derrota que ha sufrido la política del Gobierno conservador británico en China y el propósito de tratar de ocultar dicha derrota con un ataque dirigido contra el Soviet ruso, para salvar al ministro del Interior, Mr. William Joynson-Hicks, de la situación difícil en que se encuentra. Dice que el Soviet espera que llegará pronto el momento en que los británicos se convencerán de que se han echado por tierra sus aspiraciones de mantener relaciones normales con el Soviet.

Litvinoff desmiente categóricamente en su nota todos los cargos hechos al Soviet acerca de la violación del tratado de comercio, y declara que dichos cargos se basan en informaciones falsas y en documentos fraguados, que se utilizaron libremente.

Declaraciones del Sr. Khinchuk

LONDRES, 28 (AP).—El Sr. Khinchuk, en una comunicación a la prensa, manifiesta que todos los acuerdos y contratos comerciales celebrados con las organizaciones comerciales soviéticas o con la Compañía Arcos han terminado, ya que dichas corporaciones se ven obligadas a liquidar sus negocios, y porque la Policía británica no les permite continuar sus operaciones comerciales sobre la base del plan económico general de la Unión de los Soviets.

Agregó, sin embargo, que continuarán operando la Russo-British Grain Export Company y otras empresas similares, siempre que su funcionamiento no sea dificultado. Lamentó haberse visto obligado a despedir a su personal.

Prometió que todos los contratos con firmas británicas serán ejecutados más tarde de acuerdo con las condiciones convenidas, y que también las obligaciones de pago serán satisfechas a su vencimiento. Agregó que para esos propósitos quedará en Londres el personal necesario, y expresó la esperanza de que las casas británicas que han firmado contratos, se declararán dispuestas a dar garantías del cumplimiento de esos contratos, agregando:

"A este respecto suponemos que el Gobierno británico no opondrá obstáculos al cumplimiento de los contratos y obligaciones de pago de las organizaciones soviéticas o de las firmas británicas".

Un artículo de Garvin

LONDRES, 28 (AP).—Mr. James Garvin, conocido como amigo tácito del Gobierno, publica en "The Observer" un artículo, en que se coloca en un punto de vista, defendido hasta ahora sólo por los laboristas y liberales. Declara que la ruptura de las relaciones diplomáticas con Rusia se ha proclamado con el solo propósito de disimular el fracaso del allanamiento de Arcos House; y que nada de bueno puede salir de ahí para Gran Bretaña, puesto que la política bolchevique en China ha terminado con un fracaso completo, y las maquinaciones soviéticas en todas partes del mundo igualmente están fallando.

Sostiene que la ruptura sólo servirá para exasperar a los extremistas rusos, mientras, que si se hubieran dejado las cosas como estaban, se habría preparado el terreno para un triunfo ulterior de los elementos moderados de Rusia.

Una defensa de los laboristas

LONDRES, 28 (AP). — Los laboristas defendieron ayer en la Cámara de los Comunes tenazmente su proceder de haber aceptado un almuerzo en casa del jefe de la misión soviética, Sr. Rosengolz. El diputado Ben Tillett declaró, al salir de Chesham House:

"Ha sido un acto amistoso perfectamente legítimo de parte de los que conocemos los hechos y no nos dejamos engañar por los tories". Dijo que los funcionarios soviéticos lamentan mucho que un país poderoso con seculares tradiciones democráticas como Gran Bretaña haya procedido de tal manera.

El Foreign Office sigue conferenciando con el Ministerio del Interior y con Scotland Yard, sobre los pocos rusos a quienes se les permitirá residir en Londres, para atender los legítimos negocios comerciales de la Compañía Arcos.

Los intereses británicos en Rusia

OSLO, 28 (AP). — El diario "Aftenposten" anuncia que Gran Bretaña ha solicitado del Gobierno noruego que se haga cargo de la protección de los intereses británicos en

(Continúa en la 2a. página)

DE PINEDO ENVIÓ UN MENSAJE AL GOBIERNO ITALIANO

En dicho mensaje explica cuáles fueron las causas de su caída en el mar

INTERES DEL PUBLICO

Se cree que el aviador tendrá que detenerse en Horta unos cuantos días

CONTINUACION DEL VUELO

ROMA, 28 (AP). — En el primer mensaje que se ha recibido en esta Capital del aviador De Pinedo, después de su caída en el mar, se desmiente categóricamente lo que se ha afirmado de que el fracaso de sus motores fué la causa del descenso en el Atlántico, y se asegura que funcionaron perfectamente durante todo el vuelo.

El mensaje recibido contribuyó a despertar nuevamente el interés del público por el vuelo del coronel De Pinedo, y sobre todo porque el aviador da a entender que enviará en breve una relación completa de su vuelo transatlántico.

En los círculos aeronáuticos ha causado gran júbilo la noticia de que De Pinedo tiene el propósito de continuar su vuelo a Roma. Se cree que el aviador tendrá que detenerse en Horta unos cuantos días, a causa de que la empresa fabricante de motores le envía repuestos.

EL Dr. LEO S. ROWE

El director general de la Unión Panamericana visitará a Colombia, Panamá y Venezuela

WASHINGTON, 28 (AP).—El director general de la Unión Panamericana, Dr. Leo S. Rowe, se embarcará a mediados de junio para visitar a Colombia, Paraná y probablemente Venezuela.

EL COMUNISMO EN CHILE HA SIDO REPRIMIDO POR LA ACCION GUBERNATIVA

Declaraciones del subprefecto de Policía, D. Alejandro Peralta, referentes a la acción del Soviet

(Especial de LA NACION)

SANTIAGO, 28.—El subprefecto de la policía de investigaciones, D. Alejandro Peralta, que atiende las actividades que se relacionan con los comunistas, es un hombre inteligente y cultísimo. Me recibió cordialmente y al empezar nuestra conversación se refirió al allanamiento practicado en Londres en la Arcos House, donde, entre otros, encontraron papeles con direcciones de comunistas chilenos, lo que probaría la correspondencia con miembros del Soviet.

—Esos documentos — me dijo el señor Peralta — corresponden a gente que actualmente está detenida por su obra subversiva. Allanando algunas casas de comunistas chilenos hemos obtenido elementos de propaganda procedentes de Rusia, que tenían importancia con respecto a la agitación que se promovió en Chile. El vicepresidente, D. Carlos Ibáñez, al asumir el Poder, declaró que no habría más en Chile ni comunistas ni anarquistas. Y yo puedo asegurar que los cabecillas principales están en nuestro poder. La acción espontánea de Chile ha sido con espíritu defensivo nacional, aunque ya antes vinieran insinuaciones de algunos Gobiernos extranjeros.

Le pregunté sobre la fuerza de los comunistas en Chile y el subprefecto me contestó que desde hace algunos años la propaganda comunista ha sido intensa, especialmente en el Norte, en las Provincias de Tarapacá e Iquique, amagadas por el comunismo. Estas Provincias habían llegado a tener dos senadores y seis diputados comunistas, los que, dentro de la organización política chilena y desde la tribuna parlamentaria, hacían una propaganda desquiciadora, produciendo desconcierto en el público.

Al preguntarle si la policía ha podido comprobar alguna filtración del Soviet en Chile, el Sr. Peralta me contesta que no sería extraño que los comunistas chilenos hayan tenido comunicación con los miembros del Soviet y repite que los numerosos papeles y direcciones lo comprobarían. Pero hasta hoy — agrega — no se ha podido detener en Chile ni ningún miembro o comisionado del Soviet. Después de agradecer estas informaciones me retiré del despacho del subprefecto.

He podido confirmar todas las noticias anteriores, quiero decir, la existencia de sospechas, pero ningún caso determinado que sirva para comprobar la labor del Soviet, la que se extiende también a los demás países de América.

El movimiento comunista en Chile era considerable en las dos Provincias del Norte citadas, y hacía propaganda en la pampa salitrera; además había otros grupos en diversas partes de Chile con dirección en Santiago; tenían cinco diarios y numerosos periódicos y publicaciones teléfas, hasta que Ibáñez dió la voz de alarma. Nadie puede decir que ha terminado el comunismo, porque siempre quedan fanáticos, pero me parece difícil que puedan organizar alguna secta secreta, siendo este método contrario al carácter y a la psicología chilenos. De todos modos, el avance comunista está detenido y además le faltan organizaciones sindicales y gremiales, las que acompañan decididamente al Gobierno del coronel Ibáñez.

Habla el ministro británico

Todavía la prensa chilena no trata el importante asunto de las actividades comunistas que aparecen en las publicaciones de Gran Bretaña. En una breve entrevista que me concedió el ministro británico en ésta, Sir Thomas Hohler, me manifestó que no había sido informado por su Gobierno a este respecto sobre las actividades comunistas, pues solamente había recibido una comunicación sobre el allanamiento de la Arcos House, manifestando que se habían encontrado las direcciones y referencias del diario comunista "La Reforma", que se publicaba en Iquique, y varias direcciones particulares, entre ellas la de un tal Leiva avecindado en Chile. Siguió conversando en general sobre este asunto, pero sin determinar hechos de importancia.

Salvador Nicosia

Terrible lucha entre un buzo y un pulpo

PORT TOWNSEND, Wáshington, 28 (AP). — A 15 metros bajo la superficie del agua se ha desarrollado anoche en el puerto de esta ciudad una terrible lucha entre un enorme pulpo y un buzo, llamado Ae Hook, por la posesión de un cadáver que llevaba el cefalópodo aprisionado entre sus tentáculos. Después de una hora de intenso batallar el pulpo entregó, finalmente, supresa humana, que era el cadáver de un hombre que se ahogó al hundirse un remolcador cerca de este puerto. Hook retiró lo ocurrido al salir del agua, llevando en sus brazos el cadáver disputado tan valientemente. Dice el buzo que se hallaba debajo del agua preparando una red de pescar, cuando divisó al pulpo recorriendo el fondo del río, llevando entre sus tentáculos el cuerpo de un hombre. Hook se apoderó inmediatamente de la lanza y atacó al monstruo, el cual se defendió con extraordinaria energía y quiso también atacar al intruso. El agua, a consecuencia de la lucha desesperada que se desarrollaba en el fondo del río, se puso cada vez más turbia, hasta que, finalmente, Hook consiguió cortar al pulpo en pedazos, por lo que cedieron sus tentáculos, poniendo en libertad al cadáver. Este fué identificado más tarde, resultando ser el del cocinero del remolcador hundido.

EL JAPÓN ENVIARÁ NUEVAS TROPAS A TERRITORIO CHINO

En Tokio causa recelos la resolución que ha tomado el Gobierno

TEMOR POR EL COMERCIO

TOKIO, 28 (AP).—Han sido dadas órdenes para que 2000 soldados japoneses partan desde Manchuria para Tsing-Tao, China, con el objeto de proteger las vidas y propiedades japonesas en la zona del ferrocarril de Sican-Tung.

La impresión en Tokio

TOKIO, 28 (AP). — La resolución del Gobierno japonés, de enviar tropas a China es comentada por la prensa con ciertos recelos; se teme que esa medida pueda provocar una reacción en China, muy perjudicial para el comercio japonés. Se cree que los chinos interpretarán el envío de tropas como una medida adoptada en favor de Chang-Tsolin, por ser voz corriente que el primer ministro japonés, Sr. Tanaka, y el mariscal Chang-Tsolin son amigos, y que aquél desea que éste conserve el poder en Manchuria, favoreciendo con ello la influencia japonesa.

Los diarios recomiendan al Gobierno proceder frente a China con la mayor cautela y sinceridad y retirar las tropas que al presente se hallan en dicho país; no prestar ninguna ayuda a Chang-Tsolin, y demostrar a China que el Japón está resuelto a mantener la más estricta neutralidad. Muchos temen que la intervención japonesa tenga efectos desastrozos sobre el comercio chino-japonés, provocando una baja de los cambios y otras calamidades económicas.

Las bajas cantonesas alcanzan a 14.000 hombres

SHANGHAI, 28 (AP). — Las informaciones sin carácter oficial que llegan de Hankow confirman las noticias procedentes del cuartel general de Feng-tien en Pekín, de que los ejércitos del Sur continúan su retroceso y han sufrido fuertes bajas. En la batalla de Honan resultaron numerosos heridos, los que llegan ahora a Hankow. Se calcula que las bajas de los cantoneses alcanzan hasta ahora a 14.000, y la lucha continúa.

Mientras tanto, las fuerzas de Chang Kaishek, en la línea férrea de Tientsín a Pukow, continúan su avance casi sin interrupciones. Es evidente — dicen las informaciones — que los del Norte se retiran hacia el puente del río Amarillo, que queda inmediatamente al Norte de Tsinanfu, hacia donde envía refuerzos el mariscal Chang Tsolin, y donde será indispensable ofrecer resistencia, si se quiere salvar a Tientsín.

Destroyer norteamericano tiroteado

LONDRES, 28 (AP).—Informaciones oficiales anuncian que el destroyer norteamericano Pigeon fué tiroteado ayer con ametralladoras y granadas en Cheng-Ling.

El Pigeon contestó el fuego, causando algunos perjuicios.

Aumenta la posibilidad de que los cantoneses lleguen a Pekín

(Especial de LA NACION)

SHANGHAI, 28. — La posibilidad de que los cantoneses consigan llegar a Pekín dentro de pocos meses está causando viva ansiedad a las potencias. Parece que por un acuerdo mutuo, y a pesar de su enemistad notoria, los jefes Chiang y Chen avanzan hacia el Norte. El ejército de Nankín avanza a lo largo de la vía férrea de Pukow a Pekín, y el ejército de Hankow, a pesar de las graves derrotas que ha sufrido, ha avanzado en territorio de la Provincia de Honan hasta el río Amarillo. Sean cuales fueren las diferencias que separan a los dos jefes en lo relativo a la influencia de los Soviets, ambos ejércitos cantoneses exigen la derogación de los tratados existentes con las potencias.

El avance de los cantoneses es facilitado por la desmoralización de las tropas del Norte, que se han rendido en muchas poblaciones sin ofrecer resistencia, y aparentemente tienen la idea de que los cantoneses son invencibles. A pesar de que no se han pagado los salarios de muchos meses a los soldados cantoneses, se les exige que continúen el avance, y obedecen alentados por la esperanza de conseguir un buen botín en los saqueos.

La poca disposición que muestran las fuerzas del Norte a ofrecer resistencia a los cantoneses es precisamente lo que despierta el temor de que los soldados nacionalistas conseguirán con el tiempo apoderarse de Pekín. Circula el rumor de que los británicos se proponen trasladar su Legación a Tientsín, y el llamamiento de todos sus compatriotas en el Norte y en el Centro de China constituye un indicio de que es inminente el estallido de una revuelta antiextranjera. Además, corrobora esta idea la actitud del Japón, que ha despachado tropas a Shantung. En caso de que los cantoneses se apoderaran de Shantung, miles de japoneses, que tienen grandes empresas comerciales en aquella ciudad, se verían amenazados.

El mariscal Chang Tsolin ha pedido ayuda a las potencias, y se asegura que cuenta con el apoyo moral y probablemente material del Japón, que considera que la difusión de las ideas bolcheviques en la Manchuria constituye un peligro para los japoneses.

Allanamiento en Cantón

HONG-KONG, 28 (AP). — La policía allanó el cuartel general de la filial en ésta de la Federación de Obreros Marítimos de Cantón, con el fin de impedir que continúen las persistentes actividades sediciosas comunistas.

Campaña contra el comunismo

LONDRES, 28 (AP).—Las noticias oficiales que se reciben desde China dan a entender que las autoridades chinas están llevando a cabo una campaña general contra el comunismo y que los elementos extremistas de Nanchang han recibido órdenes de partir.

Ataque a barcos británicos

LONDRES, 28 (H).—Noticias procedentes de China anuncian que un cañonero y un buque mercante británico armado fueron atacados por las fuerzas cantonesas en Chinglin.

Agrega la información que los jefes militares cantoneses han anunciado que no permitirán pasar a ningún buque mercante. Los británicos contestaron que responderán ciertamente a todos los ataques.

Un complot soviético

LONDRES, 28 (AP).—El corresponsal de "The Weekly Dispatch" en Dublín dice haber sido informado de un complot soviético tramado con el propósito de engañar al alto mando del Ejército anticomunista del Norte de China, haciéndole creer que el Gobierno británico había suministrado armas para el Ejército de Cantón. Asegura que se estaba por terminar un contrato sobre la compra de 20.000 fusiles británicos y de 20.000.000 de series de municiones, pertenecientes al Estado Libre, desconocidas aparentemente para la América del Sur, pero que debían ser entregados a China, para ser entregados al Ejército de Cantón. En las negociaciones intervinieron dos aventureros alemanes con pasaportes norteamericanos, y toda la operación se inspiraba en la idea de que, una vez derrotadas las tropas rojas y obligadas a entregar las armas al Ejército del Norte, el alto comando de éste necesariamente tendría que creer que los fusiles procedían de Gran Bretaña. El Gobierno del Estado Libre, estaba, completamente a obscuras de que esa compra de armas debía efectuarse por cuenta de Moscú.

Una operación idéntica se proyectaba llevar a cabo con el Gobierno del Ulster.

Amenaza a la frontera de Manchuria

LONDRES, 28 (AP). — El corresponsal de "The Sunday Express" en Pekín anuncia que, en vista de la nueva amenaza rusa contra la frontera de Manchuria, las potencias están estudiando dos planes, a saber: el traslado de la Capital de Pekín a Tientsín, para evitar todo peligro para las vidas y propiedades extranjeras, o el envío inmediato de 25.00 hombres de tropas internacionales de Tientsín a Pekín. Gran Bretaña contribuiría con una brigada de infantería.

EL EMBAJADOR ESTRADA FIRMO EL EMPRESTITO CON ESPAÑA

El acto, realizado dentro de un ambiente cordialísimo, exteriorizó una vez más la fuerza de los vínculos de cariño que unen a ambas Naciones

HACIA UN HISPANO-ARGENTINISMO PRACTICO

(Especial de LA NACION)

MADRID, 28. — El embajador argentino, Dr. Carlos de Estrada, ha firmado hoy a las 17, en representación del Gobierno argentino, con los representantes de la Banca española, el empréstito con las bases acordadas, siendo los firmantes el Banco Urquijo, el Banco Hispano Americano y el Banco de Bilbao, que lo cubrirán saliendo fiadores del éxito de bonificación.

El embajador obsequió a los representantes de la Banca española con una copa de champaña, siendo el acto cordialísimo. El Dr. Estrada pronunció un discurso en el que ensalzó las cualidades de los banqueros españoles, que anteponen el patriotismo al espíritu financiero, e hizo resaltar la importancia que tiene para España este empréstito en el sentido de estrechar los lazos que la unen con la Argentina. A continuación hizo votos por que sea éste el primer paso dado hacia el hispanoargentinismo práctico. Tuvo frases de agradecimiento por las facilidades que ha encontrado en el curso de sus conversaciones, con los sectores financieros oficiales, y dijo vehementemente que conoce la España hidalga, para la que deseaba el engrandecimiento y la íntima unión con un país tan entrañable como la Argentina. El Dr. Carlos de Estrada añadió:

"Sea este primer paso firme, seguro y eficaz, para unir siempre a las dos patrias".

Le contestaron los representantes de las entidades firmantes, empleando todos frases de gran afecto y cariño para la Argentina, haciendo resaltar la alegría que les produjo el conocer los propósitos de aquella República, a la que dieron toda clase de facilidades, porque la Argentina es algo así como una prolongación de la hidalguía española, haciéndolo con desinterés, sin otro miramiento egoísta que el espiritual, y congratulándose de enlazar fuertemente a los dos países, que cuanto más se conozcan más se amarán.

El acto fué en extremo cordial y terminó brindando todos los presentes por la Argentina y su Presidente, por España y su Rey, y por ambos Gobiernos.

Los Bancos retendrán los bonos

(Especial de LA NACION)

MADRID, 28.—En todas partes ha causado gratís

LINDBERGH LLEGÓ POR LA VÍA AÉREA A LA CAPITAL BELGA

La población tributó un recibimiento entusiasta al aviador norteamericano.

VISITA AL REY ALBERTO

LE BOURGET, 28 (AP).—El aviador norteamericano Charles Lindbergh inició a las 12.51 su anunciado vuelo a Bruselas.

La iniciación del viaje

LE BOURGET, 28 (AP). — Antes de iniciar el vuelo a Bruselas y después de haber partido de este aeródromo, Lindbergh hizo algunas evoluciones sobre París. Voló sobre el Arco de Triunfo, hizo un círculo alrededor de la torre Eiffel y otros lugares públicos, y entonces enfiló hacia el Norte, siendo acompañado hasta la frontera por una escuadrilla de aeroplanos franceses.

Expectativa en Bruselas

BRUSELAS, 28 (AP). — Reina una enorme expectativa ante la inminente llegada del piloto norteamericano Lindbergh, que esta mañana salió de Le Bourget para ésta, donde permanecerá varios días de visita.

El rey Alberto lo condecorará con la Orden de Leopoldo.

Un mensaje desde los aires

PARIS, 28 (H). — El aviador norteamericano Lindbergh evolucionó sobre París a escasa altura, escoltado por seis aviones franceses. Durante su vuelo Lindbergh dejó caer un mensaje ornado con cintas de colores franceses y norteamericanos, en el que agradece a la ciudad de París las recepciones entusiastas de que lo hizo objeto.

El recibimiento

BRUSELAS, 28 (AP). — Lindbergh aterrizó en el aeródromo de Bruselas a las 15.15 horas, después de haber sido escoltado, desde la frontera franco-belga, por dos aeroplanos del Ejército belga.

A su llegada fué recibido por una enorme muchedumbre que le tributó una entusiasta ovación.

Las barreras que rodean el campo de aviación estuvieron a punto de ser derribadas por la muchedumbre exaltada y entusiasta, pero la policía logró dominar el empuje justo en el momento en que parecía que iba a destrozar el avión de Lindbergh.

El encargado de Negocios norteamericano, Mr. James Dunn, fué el primero que estrechó la mano del aviador, siguiéndole el jefe del Gobierno, M. Jasper, quien felicitó a Lindbergh en nombre del Gobierno belga.

Luego subieron en un automóvil, el que después de pasar frente a las tribunas continuó hacia la Embajada norteamericana, pasando ante el Palacio Real en medio de una multitud compacta que se había aglomerado en las aceras de las calles por donde debía pasar el aviador.

El rey Alberto recibió al aviador

BRUSELAS, 28 (AP). — El rey Alberto recibió en su palacio a Lindbergh, dos horas después que éste aterrizó en Bruselas. Fué ésta una entrevista entre el rey de los aviadores con un colega real, pues el soberano de los belgas ha volado durante muchas horas.

Lindbergh también fué presentado a la Reina, a los Duques de Brabante y otros miembros de la familia real.

Remate de un programa en 25.000 francos

PARIS, 28 (H). — En la fiesta sportiva realizada a beneficio de los ciegos de guerra, el aviador Lindberg firmó un programa que fué rematado en la suma de 25.000 francos.

El entusiasmo en Londres

LONDRES, 28 (AP). — Los londinenses no irán a la zaga de los parisienses en lo que se refiere al entusiasmo despertado por la hazaña del capitán Charles A. Lindbergh, pues se espera que cuando descienda en el aeródromo de Croydon, mañana a las 17.30, acudan a recibirlo por lo menos cien mil personas. Las autoridades del aeródromo cercarán con sogas una enorme extensión de terreno, con el fin de ofrecer espacio suficiente a la multitud.

Al aproximarse la hora de la llegada de Lindbergh, varios aparatos de las fuerzas de aviación realizarán vuelos cortos.

La noticia de la llegada de Lindbergh ha atraído a esta Capital gran cantidad de gentes que se sienten deseosas de contemplar al héroe de la travesía del Atlántico.

El martes se entregará al aviador una copa de oro donada por "The Daily Mail", como recuerdo del vuelo.

Es esperado hoy en la Capital británica

LONDRES, 28 (AP).—La Embajada de los Estados Unidos, que está encargada de todo lo referente a la próxima visita del aviador Lindbergh a esta Capital, anuncia que, según se le ha comunicado, el piloto norteamericano saldrá de Bruselas el domingo después de almorzar, para llegar al aeródromo de Croydon esa misma tarde, al anochecer.

Mientras Lindbergh se encuentre en Londres será huésped de la Embajada norteamericana, y probablemente se quedará aquí hasta el 2 del mes próximo.

No irá a España

(Especial de LA NACION)

MADRID, 28. — El aviador Lindbergh ha contestado a la invitación que le había hecho España, lamentando no poder venir a Madrid por ahora.

El aviador fué condecorado

BRUSELAS, 28 (AP).—Al llegar a Bruselas el aviador Lindbergh fué recibido con honores verdaderamente regios. Antes de dos horas de haber tocado el suelo belga, fué recibido por el rey Alberto, quien lo felicitó calurosamente por la conquista del Atlántico, confiriéndole las insignias de la Cruz de Caballero de la Orden de Leopoldo.

Poco después el Aero Club de Bélgica organizó una recepción en honor de Lindbergh, entregándole la Medalla de Oro, que sólo poseen cinco aviadores belgas.

El aeroplano, que durante todo el trayecto había sido escoltado por una escuadrilla de aviones franceses, fué recibido al cruzar la frontera por dos escuadrillas de aeroplanos militares belgas.

Esta noche se ofreció al aviador norteamericano un banquete en el Aero Club. Por la tarde, Lindbergh pronunció un discurso desde un balcón del Club, diciendo:

"Hace una semana justa volaba todavía sobre el Atlántico. Me animaban entonces dos deseos: aterrizar felizmente en Le Bourget, y hacer después una visita a Bruselas. Los dos deseos se han cumplido. Lamento muy de veras no poder permanecer mucho tiempo entre vosotros, pero jamás olvidaré a Bélgica, ni a Francia, y algún día me propongo volver".

LOS CATOLICOS Y LOS GOBIERNOS CIVILES

El Vaticano, en una carta, define las funciones de aquéllos en la vida social

ROMA, 28 (AP). — En una carta dirigida por el secretario de Estado de la Santa Sede, cardenal Gasparri, al presidente de la Federación de Italianos Católicos, se abordan clara y definitivamente varios asuntos de vital importancia para la vida política de Italia, Francia, Méjico y los Estados Unidos, en lo que respecta a la candidatura del gobernador del estado de Nueva York, Mr. Alfred Smith, para la presidencia de la Unión.

La actitud del Vaticano se refiere a las relaciones de las organizaciones e individuos católicos con las autoridades civiles. La carta es, en resumen, una definición de las funciones de los católicos en la vida social de los distintos países "como un medio—dice—de propender a la aplicación práctica de los principios cristianos, que se encuentran por encima de las luchas y de las actividades políticas".

Al interpretar la definición del Vaticano, el Conde Della Torre, director de "L'Osservatore Romano", órgano oficial de la Santa Sede, declara que las palabras del Vaticano son una invocación al espíritu de disciplina y al fomento de las virtudes religiosas. "Nadie—dice—que ame la familia, la religión, la patria, la libertad, el principio de autoridad, el orden y el progreso, podrá oponer objeciones al lenguaje de Pío XI".

TRATAMIENTO DE LA DIABETES

El Dr. Van Dooren expone el resultado de sus experimentos con el "hormen"

(Especial de LA NACION)

NUEVA YORK, 28. — "The New York Times" publicará mañana el siguiente telegrama, que ha recibido de su corresponsal en Berlín:

"El especialista Van Dooren asegura que el "hormen", nuevo producto para la curación de la diabetes, ha alcanzado un éxito completo.

"El informe de Van Dooren había sido esperado hasta ahora con cierta ansiedad. El famoso perito en metabolismo hace notar en su informe que sólo da a conocer sumariamente los resultados de sus ensayos y declara que deja a los peritos la consideración final de sus experimentos. Dice que el nuevo remedio fué utilizado en sesenta casos de diabetes en varios estados, con todo éxito."

LITVINOFF EN UNA NOTA COMENTA LA ACTITUD BRITÁNICA

(Continuación de la 1a. página)

Rusia, pero al parecer el asunto no ha quedado aún definitivamente resuelto.

Detención de un comunista en Santiago

SANTIAGO, 28 (AP). — La policía ha detenido a Maclovio Galdames (a) Teodoro Toro, cuyo nombre figura en la lista de los comunistas que la policía británica encontró en su allanamiento de la Arcos House, de Londres.

Desmentido de la Legación rusa en Méjico

MEJICO, 28 (AP). — La Legación del Soviet desmiente categóricamente tener conocimiento de la lista de direcciones mejicanas que se han encontrado en el edificio Arcos House, de Londres, durante la incursión que realizó la policía y desmiente, asimismo, que la Legación soviética en Méjico haya servido de intermediaria para cualquier correspondencia destinada o procedente de Cuba a Guatemala.

Alemania se hace cargo de los intereses de Rusia en Londres

BERLIN, 28 (AP). — El Gobierno alemán ha consentido en hacerse cargo de los intereses de Rusia en Londres.

Un comercio normal entre ambas naciones

LONDRES, 28 (AP). — La nota británica constituye una larga exposición de las protestas diplomáticas formuladas por los sucesivos Gobiernos británicos contra la propaganda rusa en perjuicio de la Gran Bretaña. El tono de la nota, aunque refleja el estilo diplomático corriente, va pronto al fondo de la cuestión, planteando el asunto que ha sido recientemente aprobado en la Cámara de los Comunes. Exige el retiro de todos los representantes rusos oficiales en el término de diez días, mas no opone objeciones al desenvolvimiento normal de un comercio anglo-ruso o a las legítimas relaciones comerciales de la Arcos Limited, organización que podrá contar con cierto número de empleados con funciones claramente especificadas.

La experiencia británica

LONDRES, 28 (AP). — La experiencia que hizo Gran Bretaña durante seis años, tratando de vivir en relaciones de armonía con Rusia, ha terminado hoy con la entrega de la nota del ministro de Relaciones Exteriores, Sir Austen Chamberlain, al representante ruso en Chesham House, con la que se rompen las relaciones oficiales entre los dos países, retrocediendo a la misma situación que había antes de 1921, época en que se firmó el tratado de comercio.

La opinión alemana

BERLIN, 28 (AP). — La noticia, procedente de Londres, de que la Compañía Arcos solicitará la autorización de poder liquidar sus asuntos desde Alemania, ha sido acogida en los círculos oficiales de ésta con sentimientos diversos. Por más que, por una parte, se admite que Alemania, en vista de sus relaciones amistosas con Rusia, difícilmente podría negar la hospitalidad solicitada a la corporación comercial de los Soviets, el Gobierno, por la otra, espera, evidentemente, que aquélla terminará su cometido a la mayor brevedad posible. Un representante del Ministerio de Relaciones Exteriores dió a entender que la hospitalidad debe concederse por un plazo limitado.

El diario nacionalista "Lokalanzeiger" cree ver en esta situación "el primer indicio de que el tratado de Berlín hará sentir sus efectos para Alemania, y de que ésta, después de la ruptura anglo-rusa, se verá probablemente en una situación muy incómoda. No podemos ver, francamente dicho, por qué la Compañía Arcos elige precisamente a Alemania como centro de operaciones para la liquidación de sus asuntos."

El representante británico en Moscú

MOSCU, 28 (AP). — El encargado de Negocios del Gobierno británico en ésta, Mr. Peters, ha solicitado de las autoridades rusas facilidades con el fin de partir para su país él y sus empleados.

Mr. Peters se halla listo para salir de Moscú tan pronto como hayan terminado las formalidades.

EL GOBIERNO BRITANICO NO APLICARA ARANCELES DE DEFENSA AGRICOLA

El Consejo de Agricultura pidió al Gobierno medidas para aquélla finalidad

LA COMPETENCIA EXTRANJERA

(Especial de LA NACION)

LONDRES, 28. — En una reunión del Consejo de Agricultura de Gran Bretaña, Sir George Courthope, miembro de la Cámara de los Comunes, presentó un proyecto de resolución en el que exhorta al Gobierno a "extender la ley para la defensa industrial" a la agricultura, con objeto de mantener el aumento de la producción, y en el cual hace resaltar el peligro por que atraviesan las clases agrícolas bajo la amenaza de la competencia extranjera, Sir George Courthope manifestó que no sabía de gobierno alguno que pudiera hacer un gran cambio en el sistema fiscal de un país, sin contar con la voluntad del mismo, y que era de suma importancia abrir los ojos del pueblo acerca del deplorable estado de la agricultura, pues tarde o temprano debería sobrevenir la protección a las industrias rurales.

También preconizó la necesidad de aplicar a la agricultura un principio de protección análogo a los derechos propuestos por el ministro Mr. Mackenna, y a ese respecto sugirió al Gobierno que considere si puede substituir un buen sistema arancelario con efecto protector en lugar de impuestos a los alimentos sin esa misma clase de efecto.

El ministro de Agricultura, Mr. Guinness, habló a continuación para manifestar que en las condiciones actuales una demanda de protección agrícola no es una política práctica, pues el Gobierno no puede solidarizarse con un proyecto que restringía la libertad de los partidos. Puede asegurarse — dijo — que su adopción equivaldría a un verdadero suicidio. "Sobre ese particular — agregó el ministro — he consultado todas las opiniones del Gabinete, por lo cual estoy autorizado para decir que el Gobierno se siente incapaz de ayudar a la agricultura mediante medidas aduaneras protectoras".

Fallecimiento de Mr. Macpherson

LONDRES, 28. — El organista de la Catedral de San Pablo, Mr. Charles Macpherson, falleció hoy repentinamente en la estación Victoria, en presencia de su esposa y de otros parientes.

Cuatro nuevos hidroaviones

LONDRES, 28 (AP). — El Ministerio de Aviación resolvió despachar — probablemente en octubre — cuatro hidroaeroplanos metálicos para un vuelo de 40.000 kilómetros a través del Canal de Suez, a lo largo de las costas de la India, alrededor de Australia, hasta Singapore, donde los aparatos quedarán adscriptos a la nueva base naval.

Los hidroaviones estarán equipados especialmente para el servicio en los trópicos. Cada uno dispondrá de dos motores Napier, de 1000 caballos de fuerza en conjunto.

Baldwin y el voto femenino

LONDRES, 28 (H). — El primer ministro, Mr. Baldwin, pronunció un discurso en una reunión celebrada por las mujeres conservadoras en el Albert Hall de Londres.

Se refirió el primer ministro a las propuestas para que se conceda a las mujeres la facultad de votar a la edad de 21 años, quedando así en iguales condiciones cívicas que los hombres.

Comenzó diciendo que tenía conocimiento de que existían intenciones en el sentido de que se otorgara dicha franquicia para ambos sexos a la edad de 25 años y no a los 21. "De cualquier manera — dijo — el asunto bien merece una detenida consideración y tendrá plena oportunidad el Parlamento para expresar su opinión al respecto cuando el proyecto del Gobierno sea presentado".

Agregó que por su parte no creía ser una política práctica quitar el voto a los hombres de 21 años en un país democrático donde ha existido dicha facultad durante centurias. Dijo, además, que no solamente veía sin temores que ambos sexos voten a la misma edad, sino que, por el contrario, lo consideraba una buena medida, pues si las mujeres pueden tomar parte en todas las profesiones a la misma edad que los hombres, será una medida inconsistente negarles los mismos derechos al voto.

Terminó diciendo que en todos los Dominios británicos, excepción hecha de Africa del Sur, y en los Estados Unidos, es decir, prácticamente en todos los países de habla inglesa, dicha franquicia estaba en vigor desde la edad de 21 años.

El proceso contra Colin Mayers

LONDRES, 28 (AP).—Se inició ayer ante el Tribunal de Old Bailey la vista del proceso contra Colin Mayers, acusado de haber substraído planos, dibujos y documentos útiles para el enemigo. El procurador general pidió del presidente de la audiencia que ésta se realizara en privado; puesto que la publicación de las constancias del proceso podría perjudicar la seguridad pública. El presidente se adhirió a este criterio, decretando que el caso sea tratado en audiencia secreta.

Mitin de la Juventud Judía de Tánger

(Especial de LA NACION)

TANGER, 28.—La Sección Tangerina de la Unión Universal de la Juventud Judía, con el fin de unirse a las manifestaciones celebradas en el mundo entero, organiza un mitin para mañana domingo, el que será patrocinado por el presidente de la Comunidad Israelita. Este acto tendrá por objeto protestar contra la ley que además de limitar el número de estudiantes judíos en las Universidades sirve de pretexto en ciertos países de Europa para efectuar persecuciones que no se hallan de acuerdo con las corrientes de civilización moderna.

El acto promete verse muy concurrido. Harán uso de la palabra varios oradores de diversas religiones, con el objeto de hacer patente su protesta, que será transmitida a la Liga de Naciones.

Se pide que se llame Uruguay a una calle de París

PARIS, 28 (H). — El ministro del Uruguay, Dr. Guani, conferenció con M. Godin, presidente del Concejo Municipal, quien le prometió pedir a la comisión competente que se le dé el nombre de Uruguay a una calle de París.

PSICO-QUIROLOGO HINDU

Prof. H. Mkachad ha demostrado en más de 30 años de experiencias que el hombre alcanza el mayor éxito en todas las actividades por el magnetismo personal.

Infinidad de personas de todos los centros civilizados con la ayuda de sus conocimientos han progresado.

Visítelo, OLLEROS 2239. (Belgrano). De 15 a 19

Los Miércoles y Sábados para las personas no pudientes.

Para el Interior, por Correo.

LA SEMILLA DE ALFALFA

Es probable que en los Estados Unidos se abandone el sistema de la coloración

(Especial de LA NACION)

WASHINGTON, 28. — Es probable que los Estados Unidos abandonen el sistema de colorear la semilla de alfalfa de procedencia argentina y de otros países. Los peritos del Departamento de Agricultura que se especializan en semillas de forrajes abogan por que en lugar de dicho sistema se imponga otro de certificados, para evitar que los productores del Sur de los Estados Unidos, cuya semilla de alfalfa es similar a la argentina, vendan su producto sin hacer distingos. El resultado es que los agricultores del Norte compran la semilla sin darse cuenta de que es "winterkilled".

Hay pruebas, asimismo, de que los productores norteamericanos colorean sus semillas dándoles un tinte violeta, para obtener los precios más altos que se pagan por las semillas canadienses.

El Departamento de Agricultura estudia detenidamente una propuesta con el objeto de recomendar la legislación respectiva por parte del Congreso.

EL DUQUE DE YORK

El día 26 estalló un incendio en el acorazado en que realiza su jira

LONDRES, 28 (AP).— El Almirantazgo anuncia que el 26 de mayo se declaró un incendio de petróleo en una de las calderas del acorazado Renown, en el cual viajan el Duque y la Duquesa de York, de Freemantle a la isla Mauritius.

La nave fué detenida y pudo extinguirse el fuego antes que ocasionara daños importantes. Cuatro miembros del personal de máquinas quedaron levemente heridos.

Se ignoran las causas que produjeron el incendio, pero se sabe que no adquirió grandes proporciones, pues el Renown no necesitará modificar su itinerario.

LOS PROBLEMAS DEL PACIFICO ORIENTAL

"Variedades", de Lima, publica un artículo de Palma sobre las relaciones peruano-colombianas

(Especial de LA NACION)

LIMA, 28. — El periódico "Variedades" publicó un editorial sobre la cuestión peruano-colombiana, del que es autor D. Clemente Palma, miembro de la comisión diplomática del Congreso. Después de referirse a las diferentes versiones que han circulado sobre el probable desahucio del tratado por el Congreso peruano y el desagrado del Gobierno de Colombia por las demoras de su discusión, y de referirse, además, al propósito de que se retire el ministro Lozano, atribuye tales rumores a malévolas fuentes interesadas en provocar rozamientos entre el Perú y sus vecinos.

El aniversario del movimiento militar en Portugal

Ayer fué feriado y en Lisboa se realizó una parada militar

(Especial de LA NACION)

LISBOA, 28.—Hoy fué día feriado, en celebración del aniversario del movimiento militar.

El Gobierno publicó un largo manifiesto, exponiendo la acción de la dictadura del Ejército. Se realizó una parada militar.

El Gobierno ha condecorado con la Gran Cruz de la Torre de la España al comandante Cabeçadas, quien, juntamente con el general Gomes da Costa, fué el alma del movimiento. Más tarde, ambos fueron depuestos por un golpe de Estado.

Manifiesto del Gobierno

LISBOA, 28 (H).—Los diarios publican el manifiesto que el Gobierno dirige al país. En dicho documento el Gobierno saluda a la Nación y al Ejército y a la Marina, declarando que el movimiento a que debe el poder, no tuvo solamente un carácter militar, sino que alcanzó una mayor amplitud.

Analiza después la obra realizada colectivamente por cada Ministerio, exponiendo los objetivos encarados y la acción que desea desarrollar. Indica a continuación las medidas adoptadas y las que adoptará para bien de la Nación.

En todo el país se han realizado grandes fiestas celebrando la fecha.

RUMANIA NEGOCIARA EN BERLIN UN EMPRESTITO DE 200 MILLONES DE MARCOS

Al efecto, llegó a la Capital de Alemania el ministro de Hacienda rumano

MATERIAL FERROVIARIO

BERLIN, 28 (AP).—El ministro de Hacienda de Rumania, Sr. Lapedatu, llegó a esta Capital con el fin de negociar un crédito de 200.000.000 de marcos, destinados a financiar algunos pedidos de materiales para los ferrocarriles rumanos, los que serán comprados en Alemania.

Aprovechará la oportunidad que se le presenta para tratar de arreglar todas las cuestiones financieras y económicas que están pendientes entre ambos países a consecuencia de la guerra mundial, y si todos esos asuntos se resuelven satisfactoriamente Alemania concederá a Rumania el crédito que pide, a un bajo interés, que será de un cinco por ciento.

UNA PELICULA ARGENTINA

Fué presentada en los salones de la Asociación París-Amerique Latine

(Especial de LA NACION)

PARIS, 28.—El Dr. Norberto Láinez ha presentado en los salones de la Asociación París-Amerique Latine una película cinematográfica documentada sobre la Argentina ante un público escogidísimo, compuesto por destacadas personalidades francesas y argentinas.

El Dr. Láinez pronunció un discurso acerca del desarrollo agrícola, comercial e industrial de la Argentina.

"Le Figaro" dice a este respecto lo siguiente: "Las proyecciones prueban el ímpetu prodigioso de la Argentina durante los últimos años y alcanzaron gran éxito".

Se pedirá la expulsión de comunistas en Méjico

MEJICO, 28 (AP).—Los funcionarios de la Confederación Obrera Regional Mejicana anuncian que presentarán una solicitud al Gobierno para que expulse a todos los comunistas extranjeros que han llegado últimamente al país, y que son, en su mayoría, cubanos, españoles y centroamericanos.

En la solicitud no se hace ninguna referencia a los funcionarios de la Legación del Soviet ruso, pues el único propósito que se persigue al presentarla es el de impedir que los comunistas latino-americanos hagan sentir su influencia en el movimiento laborista mejicano.

Al mismo tiempo la Confederación Obrera Regional Mejicana ha prevenido a todas las Uniones Obreras que se guarden mucho de los extremistas extranjeros que pretendan afiliarse a ellas.

La Confederación Obrera Regional Mejicana ha decidido tomar estas medidas en vista de que unos treinta comunistas españoles, cubanos, mejicanos y centroamericanos llegaron recientemente al país con el propósito de hacer propaganda entre los obreros mejicanos.

Explosión en una mina

Se extrajeron cinco cadáveres, ignorándose la suerte de cien obreros

DENVER, 28 (AP).—En una mina situada cerca de Trinidad, Colorado, se produjo una violenta explosión. Fueron extraídos ya cinco cadáveres, pero se ignora la suerte que puedan haber corrido más de 100 obreros que trabajaban en la mina en el momento de producirse la catástrofe.

El pabellón argentino en la Ciudad Universitaria

(Especial de LA NACION)

PARIS, 28.—El ministro argentino D. Federico Alvarez de Toledo, ha aprobado el presupuesto de las obras del pabellón argentino en la Ciudad Universitaria, calculado en 1.089.950 francos, que le presentó la Société de Travaux Pro France et Coloniés. Las obras serán dirigidas por los señores Saubidet y Sergent y se calcula que estarán terminadas dentro de seis meses.

LA CULTURA FRANCESA EN LA ARGENTINA

Sobre este tema D. Mariano de Vedia publicó un artículo en "Le Figaro"

(Especial de LA NACION)

PARIS, 28. — D. Mariano de Vedia publicó en "Le Figaro" un artículo a propósito de las fiestas patrias, titulado "Los caminos de Buenos Aires". Se basa en el libro de Albert Londres y opina que se conoce en el país cada día mejor a la Argentina y Buenos Aires. Se refiere después a los otros caminos que siguieron las ideas y los principios de la revolución francesa, y que sirvieron de estímulo y de enseñanza decisiva a los héroes de la emancipación argentina. Voltaire, Rousseau y la Enciclopedia — dice — entraron en Buenos Aires burlando la vigilancia de los gobiernos coloniales. Después siguieron el naturalista Aimé Bonpland, el geólogo Bravard, Brandsen, Neugués, Amadée Jacques, Raoul Reguit, Alexis Peyret, Larroque, Cotson, Boeuf, Bernheim, Belin, Bartin, Demoussy, Gericault, Hileret, Thais, Groussac, Wals, quienes tomaron la ruta de Buenos Aires y desenvolvieron la cultura científica y la propaganda liberal, así como la expansión agrícola, industrial y comercial. Ahude después a las jiras de las compañías dramáticas y conferenciantes, como Baudrillart, Mangin, Jaurés, Clemenceau, Anatole France, Viviani, Boncour, Vidal, Labbé y Vázquez, cuyo camino ya era conocido por los libros científicos y literarios, revistas y periódicos franceses, mientras Poincaré, Hanotaux, Maurrás, Bainville, colaboraban o colaboran en los diarios argentinos. Termina su artículo D. Mariano de Vedia extrañándose que, cuando tan nobles actividades han recorrido y recorren los caminos de Buenos Aires, puedan algunos detenerse ante las malas costumbres que pudieron igualmente emprender el mismo camino.

CONSISTORIO SECRETO

El Sumo Pontífice realizará un consistorio secreto el 20 de junio próximo

ROMA, 28 (AP). — El Papa ha decidido celebrar un consistorio secreto el 20 de junio y uno público el 23 del mismo mes, elevando al rango de cardenal a los monseñores Van Roey, arzobispo de Malinas y H. Lond, arzobispo de Posen.

El 31 de mayo, fecha en que el Pontífice cumple 70 años, éste empleará el día en un retiro espiritual.

Homenaje al coronel Ibáñez

(Especial de LA NACION)

SANTIAGO, 28.—Desde las 14 a las 18 suspendieron sus actividades los gremios de rodados para significar su adhesión al presidente Ibáñez y a las manifestaciones hechas por el ministro de Higiene, Dr. Salas. Se paralizaron todos los servicios de tranvías, autobuses, automóviles y coches.

El presidente Ibáñez y su comitiva se dirigirán esta tarde a Concepción y Talcahuano, en donde se preparan manifestaciones de simpatía.

Renuncias no aceptadas

SANTIAGO, 28 (AP). — Como es de práctica en los casos de elección de nuevo presidente de la República, han presentado las renuncias de sus cargos varios embajadores, ministros y otros agentes diplomáticos de Chile en el extranjero, todas las cuales han sido rechazadas.

Conferencias oficiales

SANTIAGO, 28.—El ministro del Interior ha celebrado una conferencia con el presidente del Senado y el de la Cámara de Diputados, a consecuencia de haber enviado un oficio manifestando que el Gobierno solicita la modificación de los reglamentos de las Cámaras para los despachos y proyectos declarados de suma urgencia y simple urgencia.

Mejora del tiempo

SANTIAGO, 28.—El tiempo ha mejorado notablemente en todo el país.

La venta de vinos en Noruega

SANTIAGO, 28. — Noruega acordó abrir sus mercados para la colocación de los vinos chilenos, suprimiéndose los efectos de la ley prohibicionista por haber fracasado la ley seca.

La desocupación en Alemania

BERLIN, 28. — El ejército de los obreros desocupados en Alemania ha disminuído durante el mes pasado en un 20 por ciento. El número de los hombres y mujeres sin trabajo que reciben subsidio asciende ahora a 972.000 contra 1.217.000 el 15 de abril.

EN ITALIA SE RINDE UN HOMENAJE A LA MEMORIA DE VOLTA

El rey Víctor Manuel III inauguró en Como una exposición de electricidad

ASISTEN VARIAS NACIONES

(Especial de LA NACION)

MILAN, 28.—El rey Víctor Manuel ha inaugurado hoy la Exposición Voltiana que se celebra en Como, en celebración del primer centenario de la muerte de Alejandro Volta. La Exposición consta de las secciones de comunicaciones eléctricas, hidroeléctrica, manufactura de la seda y varias ramas más por las cuales se muestran los progresos de las aplicaciones eléctricas, desde las pilas de Volta hasta las recientísimas invenciones de Marconi.

Además de Italia, participan en la Exposición Francia, Gran Bretaña, Holanda, los Estados Unidos, Alemania, Suiza, el Japón y Bélgica. Se destaca, por el conjunto de sus distintas clasificaciones, la parte de la Exposición que se refiere a la hidroelectricidad italiana. El Museo Voltano recogió los cuños salvados del incendio de 1899, ocurrido durante la exposición del primer centenario de la invención de la pila eléctrica. Los otros aparatos han sido reconstruídos sobre los planos autógrafos del mismo Volta, por mecánicos especialistas.

Numerosos hombres de ciencia de todo el mundo darán conferencias acerca de las aplicaciones industriales de la electricidad y las perspectivas que se vislumbran para algunos de los inventos más importantes del día. Están inscriptos para figurar en este ciclo de conferencias los Sres. Corton, de la Universidad de París; Sommerfeld, de Mónaco; Plank, de Berlín; Upsala, de Nueva York; Altri, de Cambridge, y hasta ciertos profesores venidos de Calcuta y Kobe.

Llegada del soberano

ROMA, 28 (H).—Comunican de Como que el rey de Italia llegó a esa ciudad, conjuntamente con el ministro de Economía Nacional, Sr. Belluzzo, siendo recibido con gran entusiasmo por la población.

Poco después se embarcó en el vapor Savoia dirigiéndose a la villa Almo, sede de la Exposición Voltiana, donde fué recibido por las autoridades y por una enorme muchedumbre.

Comentario de "Il Tevere"

(Especial de LA NACION)

ROMA, 28. — "Il Tevere", diario fascista, comentando el discurso del jefe del Gobierno, dice que el pueblo italiano no necesita actualmente artículos de diarios que le describan los panoramas políticos y económicos que le han sido revelados por el señor Mussolini, el que mide la distancia que le separa aún de la meta en la cual logrará fórjarse el gran poder que le permitirá competir con las más fuertes naciones del mundo.

Varios otros diarios se expresan en conceptos de franca aprobación, desoyendo todo espíritu de crítica al discurso del Sr. Mussolini.

La impresión en Alemania

BERLIN, 28 (AP). — Ha provocado en Alemania menos alarma de la que se podía esperar el tono belicoso del discurso pronunciado por Mussolini, y tanto los círculos oficiales como la opinión pública alemana, acostumbrados a las exageraciones retóricas del Duce, explican serenamente esa actitud haciendo notar que dichas declaraciones están destinadas principalmente a fines de la política interna.

En las oficinas gubernamentales existe el propósito de esperar el texto oficial del discurso antes de aventurar cualquier comentario oficioso.

La mayoría de los periódicos, aunque publican el discurso en un lugar destacado, se abstienen de entrar en comentarios o limitan sus apreciaciones a ciertos títulos irónicos, como los que siguen: "Siempre el mismo", "La nueva explosión de Mussolini", "El discurso alarmista de Mussolini".

Rescate de un servicio aéreo

ROMA, 28 (AP).—El Gobierno italiano ha rescatado de la Deutsche Luft Hansa la fiscalización del Lloyd Adriaéreo de Tirana, que opera las líneas comerciales aéreas albanesas. Por los términos de la convención, que ha sido firmada esta mañana por el subsecretario de Aeronáutica y el presidente de la compañía alemana, el Gobierno italiano se reserva el derecho de explotar directamente ocho líneas ya en funciones o bien entregarlas a la explotación privada, siempre que secunde las miras del Gobierno de Roma.

Se ha hecho saber que el objeto de dicha convención es impedir que las relaciones aéreas entre Italia y Albania queden bajo fiscalización de compañías extranjeras.

Don Alfonso de Borbón

(Especial de LA NACION)

ROMA, 28.—Ha despertado mucha expectativa el anuncio del match de football que sostendrán los equipos italiano y español el 29 de mayo, en Bolonia, y al cual concurrirá el infante D. Alfonso de Borbón en representación de España por designación personal del rey Alfonso. Esta noticia acrecienta el valor del encuentro, pues demuestra la intimidad de las relaciones ítalo-españolas, ya que el mismo Rey ha querido que el acto fuera realzado por un príncipe de la sangre.

Conferencia de un profesor argentino

(Especial de LA NACION)

GENOVA, 28. — El profesor Staffieri, de la Universidad del Litoral, dió hoy una conferencia en la Academia Médica de Turín, siendo presentado por el rector de la misma, profesor Perroncito. El conferenciante fué muy aplaudido.

Fomento de la arboricultura

ROMA, 28 (H). — De acuerdo con las directivas enunciadas por el señor Mussolini, en el sentido de la formación de bosques en las diversas regiones de Italia, se ha resuelto proceder a la plantación de árboles en cada aldea, denominando los sitios dedicados a esa obra: Bosques Littorio. Se

CIGARRILLOS
JOCKEY CLUB
COMPAÑIA NACIONAL DE TABACOS

Excursiones a
RIO DE JANEIRO
TIJUCA, CORCOVADO, PAO DE AZUCAR
SAO PAULO, GUARUJA, SANTOS
THEREZOPOLIS, PETROPOLIS

Salidas de Junio en los mejores vapores.
Conde Verde, Cap Polonio, Reina Victoria, Vestris, Lutetia, Almanzora, Andalucía, Orania, Pan America, Florida, Asturias, Gelria y Andes.

Vapor, Ferrocarril, Hoteles: 1a. Clase
$ 450 Buenos Aires-Santos; estada en Santos, Santos Sao Paulo, estada en Sao Paulo; Sao Paulo Río de Janeiro, estada en Río de Janeiro; ascensión Pao d'Azucar, Corcovado; regreso Buenos Aires (Vapor) incluyendo excursiones.

$ 380 la misma excursión, salvo pasaje vapor 2a. clase.

Vapor 1a., Ferrocarril, Pullman, Hoteles de Lujo
$ 750 Buenos Aires Santos; Santos Guaruja, estada en Guaruja, Santos Sao Paulo en pullman, estada Sao Paulo; Sao Paulo Río Janeiro en pullman, estada Río Janeiro, excursiones Petropolis, Therezopolis, ascensión Pao d'Azucar y Corcovado, regreso Buenos Aires (Vapor).

Vapor 1a., Ferrocarril con Pullman o Sleeping, Hoteles de lujo con baño privado
Auto particular para excursiones
$ 1200 Buenos Aires Santos, Santos Guaruja (auto) estada Guaruja, Santos Sao Paulo en pullman, estada Sao Paulo, excursión auto a Ipiranga; Sao Paulo Río Janeiro en pullman, estada Río Janeiro, excursiones en Río y alrededores Quinta Boa Vista, Tijuca y Gavea, Pao d'Azucar, Corcovado, Petropolis, Therezopolis; regreso Buenos Aires (Vapor); todas excursiones auto lujoso privado.

Todo incluido. Todas las excursiones incluyen los mejores hoteles con habitación reservada y pensión completa, las excursiones locales detalladas y elementos de transporte.

ESTADAS INVERNALES
en Río de Janeiro
Hoteles de lujo: Copacabana, Gloria y Palace Hotel
Hoteles de 1ra. clase: Internacional, Avenida, Central, Riachuelo, Moderno Washington (pensión).
en Sao Paulo
Lujo, primer orden: Esplanada, Terminus Hotel
en Santos
Santos Hotel, Grand Hotel de la Plage (Guaruja)
Exprinter facilita las tarifas de pensión diaria y reserva telegráficamente aposentos de lujo, pieza con o sin baño y pensión sencilla.

PASAJES DE VAPORES
Nuestra Lista de Vapores (No. 50) incluye todos los vapores de Junio a Octubre, que hacen escala en Río de Janeiro y Santos, tanto a la ida como al regreso con su tarifa respectiva. También incluye todas las excursiones de invierno y estadas en el Brasil, las paridas y tarifas de Buenos Aires para Europa, Norte America, y Extremo Oriente. La Salida de Vapores (128 páginas ilustradas) se remite gratuitamente, a pedido, por primer correo.
Vendemos en el acto para cualquier compañía de Navegación pasajes de ida y vuelta al Brasil, a los precios mas convenientes.

MONEDA BRASILEÑA
Vendemos moneda brasileña al mejor tipo de plaza.
Emitimos cartas de crédito y giros sobre Río, Santos, Sao Paulo o cualquier plaza del Brasil.
Efectuamos pagos telegráficos de dinero en breves horas a los turistas que residen transitoriamente en Río, Santos, Sao Paulo.

Informes y Billetes
EXPRINTER
GALERIA GÜEMES 154 - SAN MARTIN - Buenos Aires
en Río de Janeiro: Exprinter, 57, Avenida Río Branco (edificio propio)

DIÓ UNA FIESTA LA EMBAJADA DE LA UNIÓN EN MADRID

Después de un banquete en honor de los reyes, se realizó un baile

LOS CONCURRENTES

MADRID, 28 (AP).—La Embajada de los Estados Unidos en esta Corte ofrece esta noche una fiesta en honor de los reyes de España. Figuran entre los invitados la infantita Beatriz, la infanta Beatriz de Orleáns, el presidente del Consejo de Ministros, Marqués de Estella; el Príncipe y la Princesa de Hohenlohe; el Príncipe Pío; el Príncipe de Sforza; doña María Luisa Carvajal y Dávalos, Duquesa de San Carlos; la Duquesa de Durcal; el Duque de Pinohermoso; los Duques y Duquesas de Miranda, Algete y Sanlúcar; las Marquesas de Sanlúcar y de Salamanca; el Conde de Romilla; el Conde y la Condesa de Yebes; las Srtas. de Miranda y Luna y los señores Blair, Mariano Urzáiz y José María Creus.

Después de la comida en honor de los Reyes se realizará un baile, al cual ha sido invitado el Cuerpo Diplomático acreditado ante el Gobierno español.

LOS VUELOS SOBRE MADRID

Han sido prohibidos para evitar accidentes

MADRID, 28 (AP).—Han sido prohibidos terminantemente los vuelos sobre Madrid con aeroplanos de cualquier clase.

Como la Escuela de Aeronáutica Militar de Cuatro Vientos se halla cerca de la Capital, todos los días se veían sobre la ciudad aparatos, algunos de ellos haciendo ejercicios acrobáticos.

La medida dictada dará seguridad tanto a los habitantes como a los pilotos, aunque en rigor de verdad hasta la fecha no había ocurrido ningún accidente de la índole de los que se quiere evitar.

ASOCIACIONES EN FAVOR DE LA LIGA DE NACIONES

Stresemann ofreció una recepción en honor de los delegados al Congreso de dichas asociaciones

(Especial de LA NACION)

BERLIN, 28.—El ministro de Relaciones Exteriores, Dr. Stresemann, ofreció una recepción a los delegados al Congreso Mundial de Asociaciones en favor de la Liga de Naciones.

En esta ocasión el corresponsal de LA NACION pudo conversar con el Dr. Stresemann y presentarle al delegado argentino, Dr. Sívori. El ministro de Relaciones Exteriores alemán se manifestó muy complacido por que la Argentina esté representada en el Congreso y declaró que en Alemania se nota un gran interés por la República del Plata. Añadió que un ex ministro de Instrucción Pública prusiano irá en breve a Buenos Aires. El Dr. Sívori agradeció al Dr. Stresemann sus afectuosas palabras y le presentó el saludo del pueblo argentino, que fué retribuído en forma efusiva.

El delegado argentino presentó varios proyectos

(Especial de LA NACION)

BERLIN, 28. — Desde hace algunos días realiza sesiones en Berlín el Congreso de Asociaciones en favor de la Liga de Naciones. La Argentina está representada en dicho Congreso por el Dr. Juan Sívori, quien en nombre de la Liga Argentina presentó varios proyectos sobre la ciudadanía automática y la no intromisión de los Estados Unidos en las cosas de la América latina. Además solicitará de la Liga de Ginebra que destine más asientos en la misma a los países americanos.

El Sr. Sívori en una de las últimas sesiones protestó contra la ocupación de Nicaragua. Encontró la aprobación del Japón y hasta de los delegados norteamericanos.

El ministro de Relaciones Exteriores ofrecerá hoy una recepción a los miembros del Congreso.

EXPOSICION DE LA PINTURA BRITANICA

Se realizará en Londres, bajo los auspicios de la Sociedad Anglo-americana

LONDRES, 28 (H).—Bajo los auspicios de la Sociedad Anglo-americana se realizará en el próximo Otoño una gran Exposición representativa de la pintura británica, desde la época del famoso pintor Hogarth hasta los tiempos modernos.

El rey Jorge V prometió su apoyo para el éxito de la Exposición y el ministro de Relaciones Exteriores, Sir Austen Chamberlain, expresó su deseo de que todos los poseedores de cuadros famosos presten sus colecciones, a fin de que la Exposición asuma la más alta representación posible, en cantidad y calidad.

LA BATALLA DE PICHINCHA

El Gobierno de Chile felicitó al pueblo del Ecuador

SANTIAGO, 28 (AP).—Con motivo del aniversario de la batalla de Pichincha, el canciller envió ayer un mensaje al ministro de Relaciones Exteriores del Ecuador, felicitando al pueblo y al Gobierno de dicho país en nombre del Gobierno y pueblo de Chile.

Discurso del rey Alberto

BRUSELAS, 28. (H). — El Rey de los belgas pronunciará mañana un discurso que será propalado por radiotelefonía, siendo esta la primera vez que un discurso del Rey es difundido en esa forma. El discurso será pronunciado en Ostende.

---

decidió, además, instituir fiestas especiales dedicadas a esas obras, las que se celebrarán el 28 de octubre próximo.

Condena de un ex diputado

ROMA, 28 (AP).—El ex diputado Sr. Aldeite Degasperi, secretario del Partido Popular, ha sido sentenciado a cuatro años de prisión y a una multa de 20.000 liras, acusado de haber empleado documentos falsos con el fin de salir del país.

Movimiento portuario

ROMA, 28 (H).—Según las estadísticas oficiales, el movimiento general de barcos durante el mes de abril pasado, en los puertos de Italia, alcanzó a 28.305 barcos de diverso tonelaje, los cuales transportaron mercaderías por un total de 3.240.000 toneladas. El número de pasajeros embarcados y desembarcados de los mismos buques fué de 463.000.

TRATADO DE ARBITRAJE HISPANO-CHILENO

Fué firmado ayer el tratado de arbitraje entre España y Chile

MADRID, 28 (AP).—El ministro de Chile visitó el Ministerio de Estado, donde firmó con Primo de Rivera el tratado de arbitraje entre ambas naciones.

El viaje del rey de España a Gran Bretaña

Se realizará en los últimos días de junio

MADRID, 28 (H).—Según se asegura en los círculos oficiales de esta Capital, el viaje del rey Alfonso a Gran Bretaña se realizará en los últimos días del próximo mes de junio.

Los Reyes asistieron a una corrida

MADRID, 28 (H).—Los soberanos españoles y los miembros del Gobierno asistieron a la corrida a beneficio de la Ciudad Universitaria. El acto resultó brillante y asistió numerosa concurrencia.

Conferencias de Ulloa

BARCELONA, 28 (Esp.).—En el Centro de Excursionistas de Cataluña el historiador peruano D. Luis Ulloa ha resumido sus dos conferencias acerca del origen catalán de Cristóbal Colón. Fué escuchado por numeroso público, que le aplaudió.

El Congreso Nacional de Ciegos

BARCELONA, 28 (Esp.) — Para tomar parte en las deliberaciones del Congreso Nacional de Ciegos ha llegado el ministro de Agricultura portugués, Sr. Oliveira Gomes.

Auxilios a la provincia de Zamora

ZAMORA, 28 (AP). — El gobernador civil de la Provincia, en representación de los perjudicados por las tormentas y pedriscos caídos últimamente en los pueblos de la misma, entregará mañana, en Medina del Campo, al jefe del Gobierno, general Primo de Rivera, una exposición, solicitando la condonación del pago de contribuciones, la concesión de un préstamo a diez años de plazo, sin interés, por el Crédito Agrícola; la construcción de las carreteras en proyecto, con objeto de resolver la grave crisis del trabajo, y el establecimiento de un seguro obligatorio para las cosechas, por cuenta del Estado.

El ministro dominicano

MADRID, 28 (AP).—El diario "El Sol" publica una entrevista con don Félix Mejía, nuevo ministro dominicano en Madrid, quien explica la situación material y política actual de aquella República, expresando a la vez deseos de estrechamiento de los lazos existentes entre España y la República Dominicana.

Fallecimiento del ingeniero Fernández España

VIGO, 28 (Esp.).—En Orense, entre Verín y La Gudiña, en el lugar denominado Ríos, un automóvil cayó por un barranco, matándose el ingeniero D. José Fernández España, director de los estudios del trazado ya en construcción para el ferrocarril Zamora-Orense. El Sr. Fernández era uno de los mejores técnicos de España, queriéndose mucho en Galicia por ser natural de La Coruña.

Actualmente estudiaba la variante del trazado del referido ferrocarril por Verín, Ginzo de Limia y Allariz. Su muerte causó general sentimiento en toda Galicia.

El contraalmirante Gárezon

Su fallecimiento

(Especial de LA NACION)

LIMA, 28.—Ha fallecido el contraalmirante D. Pedro Gárezon, último comandante que tuvo el monitor Huáscar.

El fallecimiento del contraalmirante Gárezon ha de ser hondamente sentido en el Perú, que vincularía el nombre del ilustre marino a páginas inolvidables de su historia militar más reciente.

Había desempeñado el extinto importantes cargos públicos en su patria, y en diversas oportunidades el Gobierno lo envió al extranjero en misiones especiales que el Sr. Gárezon desempeñó con el patriotismo, la actividad e inteligencia que lo caracterizaron.

Nacido en 1848, hizo sus estudios en la Escuela Militar y Naval, que funcionaba entonces en el local del Espíritu Santo, en Lima. Cuando estalló la guerra del Pacífico, formaba parte de la dotación del "Huascar" con el grado de teniente primero, y en aquella nave hizo toda la campaña, y debió asumir su comando durante el combate de Angamos, en que fueron muertos los jefes superiores del barco.

En 1880 se le nombró segundo comandante del transporte Oroya, pasando luego, con igual cargo, al monitor Atahualpa, tocándole actuar entonces en diversas acciones guerreras. Un año después prestó servicios como ayudante del presidente de la República durante la estada de éste en Magdalena y poco tiempo después se dirigió a Arequipa, donde actuó también en cargos representativos.

Durante la administración del general Cáceres se le confiaron funciones de cónsul en Génova, que abandonó para ocupar el cargo de prefecto de Lima, al asumir el mando el actual presidente, Sr. Leguía. Ascendió poco más tarde al grado de contraalmirante, trasladándose luego a Europa en misión especial.

Después de residir en Londres, desde cuya Capital contribuyó al estrechamiento de las relaciones entre Gran Bretaña y el Perú, el Sr. Gárezon regresó a su patria, donde se reintegró a funciones inherentes a su calidad de marino, mereciendo en distintas oportunidades elogiosos conceptos del Gobierno por sus iniciativas y sus ponderables aptitudes de organizador.

La desaparición del contraalmirante Gárezon importa, pues, para el Perú una sensible pérdida, lo cual explica sobradamente el pesar que ha producido su fallecimiento.

El costo de producción del lino en la Argentina

La comisión norteamericana que quería investigarlo aplazó su viaje

(Especial de LA NACION)

WASHINGTON, 28.—La proyectada investigación para determinar el costo de producción de la semilla de lino en la Argentina, por la Comisión de Aranceles de los Estados Unidos, ha sido aplazada por un mes, con probabilidades de que tal vez sea abandonada definitivamente, a causa de la intervención del Departamento de Estado.

Aun cuando la Cancillería carece de facultades para intervenir en los actos de la Comisión de Aranceles, créese que aquélla ha encarado los hechos en tal forma que la prosecución de su medida fiscalizadora, tal como fué proyectada, importaría un peligro para las relaciones internacionales.

En consecuencia, la Comisión de Aranceles ha prometido al Departamento de Estado no adoptar ninguna otra disposición al respecto sin antes consultar con él.

Entretanto se anuncia que los dos investigadores que debían partir el 1o. de junio, para el desempeño de aquellas funciones, no se embarcarán hasta el 1o. de julio.

EL TEMPORAL IMPIDE LAS OPERACIONES DE ESPAÑA EN MARRUECOS

Despierta interés el avance de la columna del teniente coronel Capaz sobre Xauen

SUMINISTRO DE VIVERES

VILLA SANJURJO, 28 (AP). — El fuerte viento del poniente imposibilita las operaciones de desembarco en Punta de Pescadores, ordenadas por el alto comisario de España en Marruecos, general Sanjurjo; pero como necesitan víveres frescos las columnas del teniente coronel Capaz y del coronel Molà, se les envía desde Basvilla, por la cabila de Ketama.

Ha despertado mucho interés el avance de la columna del teniente coronel Capaz sobre Xauen, que corona el éxito de las presentes operaciones.

La situación política

TETUAN, 28 (AP).—Los generales Sanjurjo y Goded transmiten buenas noticias acerca de la situación política.

Siguen los preparativos para el próximo movimiento en las zonas limítrofes al Protectorado francés. El alto comisario de España en Marruecos ha dispuesto que la base de abastecimiento de Talariane sea trasladada a Ankud.

Las columnas del ejército de operaciones y el grupo de reserva que manda el coronel Mola se dedican a llevar a la práctica el desarme.

Con la sumisión de Beni Jahaned, Sunak y Sumata queda sólo el problema militar de dominar a la cabila de El Ajmas. Ya han sido dominadas varias fracciones de ésta y España ha entablado relaciones con otras.

El Congreso Nacional de Municipalidades

El Ayuntamiento de Barcelona obsequió a los delegados

(Especial de LA NACION)

BARCELONA, 28.—En el Tibidabo se ha celebrado el banquete de 500 comensales con que el Ayuntamiento de Barcelona obsequió a los delegados al Congreso Nacional Municipalista.

El concejal Sr. Ponsá pronunció un discurso para ofrecer el ágape y le contestó el alcalde de La Coruña, D. Manuel Casás, quien agradeció la demostración.

EN LIMA SE INAUGURO UNA EXPOSICION

El acto se realizó en el Palacio Municipal y asistió numeroso público

(Especial de LA NACION)

LIMA, 28 (AP).—En el Palacio Municipal se inauguró la Feria de Productos de Industrias Nacionales, auspiciada por la Sociedad Nacional de Industrias. No hubo ceremonia alguna, limitándose a abrir simplemente las puertas al público, el cual invadió el local, apreciando las excelentes condiciones de exhibición y el progreso alcanzado por la industria de todo el país. Varios técnicos darán conferencias diariamente, explicando los adelantos realizados durante estos últimos años.

Feria de la industria manufacturera peruana

Fué inaugurada en el Palacio Municipal de Lima

(Especial de LA NACION)

LIMA, 28.—Se inauguró la feria de la industria manufacturera peruana, organizada por la Sociedad Nacional de Industrias en el local del Palacio Municipal.

La feria significa un gran esfuerzo y es un magnífico exponente de la potencialidad manufacturera del país.

El presidente de la exposición ha manifestado que es muy satisfecho de la misma, y que espera que el favor del público compense el esfuerzo de los industriales.

Bendición de una bandera

LIMA, 28.—En el Círculo Sportivo Italiano se realizó la bendición de la bandera del grupo fascista de pescadores calabreses de dicho círculo.

Homenaje al presidente Leguía

(Especial de LA NACION)

LIMA, 28.— Mañana se realizarán los diversos festejos organizados por la Municipalidad del distrito del Rímac en homenaje al presidente Leguía, con motivo del aniversario de la revolución democrata del 29 de mayo de 1909, en la que el actual mandatario revoló su firmeza de carácter.

El ministro peruano en Buenos Aires

LIMA, 28.—Los diarios reproducen fotografías de la recepción oficial en Buenos Aires del ministro del Perú, Sr. Checa Eguiguren.

Falleció el capitán de navío Juan Salaverry

LIMA, 28.—Ha fallecido el capitán de navío Juan Salaverry, sobreviviente de las gumas de 1866 y 1879.

Banquete al poeta Pablo Abril Vivero

LIMA, 28.—Los intelectuales despidieron con un banquete al poeta don Pablo Abril Vivero, que regresa a su puesto de secretario de la Legación peruana en Madrid.

Compañía de revistas

AREQUIPA, 28.—Mañana terminará la temporada teatral de la compañía de revistas de Antonio De Bassi. Se dirije al Cuzco y La Paz.

Jira del ministro de Fomento

AREQUIPA, 28.—El ministro de Fomento partió para el Cuzco después de emplear dos días en visitar las obras públicas de ésta, donde recibió muchas atenciones. En el Cuzco inaugurará una carretera y las obras sanitarias. Tiene el propósito de regresar a Lima a través de los departamentos de Apurímac y Ayacucho.

La cuestión de límites entre Bolivia y el Paraguay

(Especial de LA NACION)

ASUNCION, 28. — De buena fuente se anuncia que en el próximo mes los Gobiernos paraguayo y boliviano aprobarán simultáneamente el protocolo sobre límites subscripto recientemente.

El Presidente de Cuba

El general Machado hará una viaje a Méjico

(Especial de LA NACION)

NUEVA YORK, 28. — El corresponsal de "The New York Times" en Méjico dice que el presidente de la República de Cuba, general Machado, visitará a Méjico, según se cree, en septiembre próximo, y que aprovechará la oportunidad para invitar al presidente, general Calles, a asistir a la Conferencia Panamericana que se reunirá en La Habana.

Los nicaragüenses que residen en ésta dicen que el Sr. Sacasa llegará dentro de unos quince días, estableciendo su cuartel general en esta Capital.

Ejecuciones en Kiev

KIEV, 28 (AP). — Cinco rusos han sido ejecutados, acusados de pertenecer a la Oficina Polaca de Informaciones Militares, y también de ser miembros de la organización contrarrevolucionaria Rusia Libre.

EL MINISTRO DANVILA

El ministro en el Uruguay conferenciará con el Gobierno de Madrid

MADRID, 28 (Esp.).—Se asegura que el embajador de España en el Uruguay, D. Alfonso Danvila, que se halla en Madrid, conferenciará con el Gobierno, con el fin de gestionar asuntos y operaciones económicas con aquella República, a pesar de tener su viaje el carácter de licencia.

Fallecimientos

VIGO, 28 (Esp.).—Fallecieron, en Vigo, el propietario D. Serafín Fernández Lago y D. Gaudino Rasacado Freire; en Cotovad, parroquia de Loureiro, D. Carlos Vidal Landeiro; en Villanueva, parroquia de Calago, el propietario D. Manuel Laranga Rial, y en Orense, el abogado D. Modesto Ojea, secretario particular del político D. Gabino Bugallal, Conde de Bugallal.

El Conde de la Mortera

MADRID, 28 (AP).—El Conde de la Mortera fué recibido en audiencia por el Rey, a quien dió cuenta de las impresiones que pudo recogido durante el viaje que realizó por Cuba.

Excavaciones en Toledo

MADRID, 28 (AP).—El Gobierno ha dado autorización para que se realicen excavaciones en Toledo, con objeto de descubrir las ruinas del Circo Romano.

Las obras comenzarán en breve. La Junta de Conservación de Monumentos de Toledo se propone agregar un encanto más a los muchos históricos que posee la ciudad.

EN RIO SE CELEBRA UN CONGRESO DE CRIADORES

Se adoptaron diversas resoluciones respecto a la industria ganadera y la producción de charque

(Especial de LA NACION)

RIO DE JANEIRO, 28.—Con asistencia de 85 delegados se realizó la primera sesión plenaria del Congreso de Criadores, con objeto de discutir el parecer de la comisión encargada de estudiar las proposiciones presentadas sobre el contrabando de ganado y charque. La gran asamblea de criadores riograndenses aprobó las siguientes conclusiones:

Primera: Que sean mantenidos los impuestos en vigor sobre la importación del charque y ganado procedente del extranjero.

Segunda: Que sean adoptadas, entre otras, las siguientes medidas para la represión del contrabando en la frontera riograndense: A, La conclusión inmediata de los ramales férreos de Alegrete, Quaraby, Livramento, Don Pedrito, Basilio y Jaguarao y, en consecuencia, el establecimiento de tarifas compensadoras; B, Indicación de los representantes de la Federación Rural de Río Grande del Sur y de los inteventes a las reparticiones federales, estaduales y municipales y empresas de frigoríficos y negociadoras en charque, para que coadyuven en la represión, fiscalizando las expediciones y verificando las guías; C, La obligación de declarar en las guías de exportación a qué especie de charque se refieren, de acuerdo con el decreto federal en vigor; D, Reducción de las tarifas de transporte férreo para el charque procedente de los establecimientos saladeriles de la frontera para el puerto de Río Grande, con objeto de concentrar en éste la exportación; E, Reducción de las tarifas de transporte para la sal destinada a los negocios de charque; F, Reducción de fletes en los buques del Lloyd Brasileiro y de las compañías subvencionadas de navegación, para que los productos bovinos puedan competir con sus similares extranjeros en los centros consumidores; G, Promover el transporte de charque por buques del Lloyd Brasileiro desde Río Grande a Cuba, de modo que el flete de este puerto a aquel mercado no sea más elevado que el de Montevideo a aquel destino.

En cuanto al ganado de matadero, se tomaron los siguientes acuerdos: A, La adopción de marcas oficiales, con limitación de un plazo de ocho años, para substituir las marcas arbitrarias; B, Prohibición de registrar marcas adoptadas en la Argentina y Uruguay; C, Que los intendentes, como medida de urgencia, procedan a la inmediata revisión de las marcas y señales archivadas en las Municipalidades para exigir a las que no estén registradas; D, Que se tomen para la represión del contrabando de ganado de matadero medidas constantes; E, Abolición de los impuestos interestaduales para la entrada de carnes nacionales; F, Extinción del libro de cuentas corrientes de ganados, el cual, en lugar de ser un elemento de comprobación, es una fuente de fraude.

El pintor Pardiñas

RIO DE JANEIRO, 28.—En el transatlántico Reina Victoria, Europa, pasó por este puerto el pintor Pardiñas, quien realizará, bajo el patrocinio del Gobierno de España, una exposición de arte español en Buenos Aires.

En esa exposición figurarán las principales obras premiadas en las exposiciones españolas y extranjeras, entre otras, de Julio Antonio, Sorolla, Chicharro, Muñoz Degrain, Moreno Carbonero, Menéndez Pidal y otros artistas.

Llegada del Dr. Aníbal Freire

RIO DE JANEIRO, 28.—Llegará hoy de Europa el ex ministro de Hacienda y diputado electo por el Estado de Pernambuco, Dr. Aníbal Freire.

El Dr. Assis Brasil

(Especial de LA NACION)

RIO DE JANEIRO, 28.—El Dr. Assis Brasil tomó posesión de su cargo de diputado. Las tribunas y galerías de la Cámara se hallaban llenas de público, entre el que se veían numerosas damas. El Dr. Assis Brasil entró en el local acompañado de una comisión de diputados.

El diputado Adolfo Bergamini pronunció un discurso dando la bienvenida al Dr. Assis Brasil, elogiando su actuación patriótica en la revolución y haciendo constar que llegaba a la Cámara por la voluntad manifiesta del país.

El Dr. Assis Brasil ocupó su sillón en la Cámara entre delirantes aclamaciones y una verdadera lluvia de flores.

Dr. José Montero

Se encuentra enfermo de gravedad el ex presidente del Paraguay

ASUNCION, 28.—Es grave el estado del ex presidente de la República, doctor José Montero.

Pago de sueldos

ASUNCION, 28.—Se decretó el pago de los sueldos de la Administración Pública, correspondientes al mes de mayo.

Fiesta italiana

ASUNCION, 28.—Los italianos residentes en Asunción celebraron hoy con diferentes actos la entrada de Italia en la guerra europea.

El teatro nacional

ASUNCION, 28.—Esta noche se presentará al público la compañía de artistas netamente nacional, que dará obras del teatro autóctono.

Visitas del ministro argentino

ASUNCION, 28.—El ministro argentin concurrirá a la Cámara de Diputados y después a la Municipalidad, para agradecer el homenaje hecho a la Argentina con motivo de las fiestas del aniversario de la Independencia.

Incidente entre militares

ASUNCION, 28.—El segundo comandante del Batallón de Seguridad, don Cándido Ríos, hirió de un tiro al teniente del mismo cuerpo, D. Desiderio Duré, después de una violenta discusión.

El estado de Duré es muy grave y el comandante se encuentra detenido.

JIRA MUNDIAL DE LA SEÑORITA STINNES

La realizará en automóvil y su itinerario comprende el viaje a la América del Sur

FRANCFORT, 28 (AP). — La señorita Clairnore Stinnes, hija del extinto magnate industrial alemán, inició esta mañana su anunciada jira automovilística alrededor del mundo. Utiliza la señorita Stinnes en su viaje un coche especialmente construído para esta hazaña.

Su objetivo, por ahora, es llegar a Constantinopla, desde donde seguirá el siguiente itinerario: Persia, Rusia, Mongolia y China. La señorita Stinnes se embarcará en el Japón con destino a la América del Sur, desde donde seguirá hasta los Estados Unidos, regresando a Alemania por vía España y Francia.

La caravana comprende dos coches, un conductor, un operador cinematográfico y su perro favorito.

NUNGESSER Y COLI

Una expedición aérea buscará en Terranova a los pilotos desaparecidos

NUEVA YORK, 28 (AP). — El mayor Cotton, piloto de la Mala Aérea de Terranova, anuncia que el miércoles o jueves saldrá en una expedición aérea con el fin de buscar a Nungesser y Coli, en Terranova.

El mayor Cotton pilotearà el aeroplano y se han hecho todos los preparativos para la expedición, incluyendo la organización de depósitos de combustible en varios puntos a lo largo de la ruta que piensa seguir el aviador.

La creación del Frigorífico Nacional en el Uruguay

MONTEVIDEO, 28. — Los legisladores pertenecientes al Partido Nacional resolvieron presentar un proyecto substitutivo sobre la creación del Frigorífico Nacional, asunto éste que dió motivo a una apasionada discusión en la Cámara de Diputados. Una comisión formada por los senadores Sres. Aramendia y Cortiñas y los diputados señores Albo García Morales, García Selga, Rodríguez Larreta y González Vidar trabaja activamente para armonizar ideas a fin de lograr una mayoría en ambas ramas del Poder Legislativo.

Un dictamen de la Cámara

MONTEVIDEO, 28. — La Comisión de Legislación de la Cámara de Diputados tiene terminado el dictamen que será considerado el lunes próximo sobre la moción formulada por los representantes batllistas D. Antonio G. Fusco y D. Luis Batlle Berres, para que sean acusados ante el Senado los miembros de este alto cuerpo que aprobaron los poderes enviados por el colegio electoral departamental de Montevideo.

La comisión entiende que cualquiera que fuera la naturaleza y actitud de los mencionados legisladores, la Cámara de Diputados no tendría jurisdicción para acusarlos ni procedería con el juicio político que se refiere en el artículo 25 de la Constitución. Agrega que aun admitiendo la suposición de que los senadores hubieran cometido las violaciones que se les atribuyen, no sería posible admitir el juicio político, desde que el principio de irresponsabilidad parlamentaria, los colocaría al margen de toda sanción. En resumen, la comisión aconseja la aprobación del siguiente proyecto:

"Se declara, que la Cámara no tiene jurisdicción para entender en la acusación solicitada por los diputados señores Fusco y Batlle Berges".

Firman el dictamen los Dres. Hugo Antuña, Eduardo Rodríguez Larreta, Carlos María Prando y Alvaro R. Vázquez. En disidencia, los Dres. José Espalter y Schinca.

Crespúsculo del pintor Brughetti

MONTEVIDEO, 28.—El Consejo Auxiliar de la Unión recibió, con destino a la sede de la Biblioteca Popular, dos obras enviadas por el pintor argentino Faustino Brughetti, director de la Academia de Bellas Artes de La Plata.

Reunión extraordinaria de la Cámara

MONTEVIDEO, 28.—El lunes próximo se reunirá la Cámara de Diputados en sesión extraordinaria, con el fin de considerar el informe de la Comisión de Legislación sobre el juicio político propuesto por los representantes batllistas contra los senadores que votaron la aceptación de los poderes de los miembros elegidos por el Colegio Electoral de Canelones. En los círculos parlamentarios se considera que la gestión no prosperará.

La Exposición Filatélica

MONTEVIDEO, 28 (H). — En la Exposición Filatélica Internacional realizada aquí, la colección del Vizconde Delafot obtuvo diploma de honor y medalla de oro.

Continúan en el Ecuador las detenciones políticas

El Gobierno procederá con energía para evitar nuevos complot

GUAYAQUIL, 28 (AP).—Los agentes de la Policía de Investigaciones continúan deteniendo a las personas sindicadas en la participación del complot revolucionario conservador, descubierto últimamente. La opinión pública se muestra favorable a la determinación del Gobierno, de emplear todo rigor para terminar con las conmociones políticas, que sólo sirven para desprestigiar al país en el extranjero.

Amnistías acordadas

GUAYAQUIL, 27 (AP). — El Gobierno levantó el confinamiento que pesaba sobre el periodista D. Daniel Cañizares. También autorizó el regreso de Panamá de D. José Vicente Peñafiel, jefe de redacción de "El Telégrafo", que estaba deportado.

COTIZACIONES - BALANCES - CAMBIOS

BOLSA NEOYORQUINA

El peso argentino estuvo firme durante toda la semana y cerró ayer a 42.44

NUEVA YORK, 28. — Al finalizar la semana el mercado financiero se caracterizó por la continuación de la abundancia de dinero: las fuertes compras de oro efectuadas por el Banco de Francia no afectaron el mercado local, pero se teme que en un futuro cercano aumente el interés.

Los Bonos, sin bien irregulares, registraron un alza, sobre todo en los valores ferroviarios a pesar de la disminución en los ingresos del mes de abril.

Los informes comerciales son buenos: la industria siderúrgica está en situación satisfactoria; la mejora más intensa se ha operado en la agricultura, pues aumenta la demanda y los precios para el algodón, trigo y maíz a un punto tal que la agitación que había para una ayuda artificial para los agricultores se ha calmado.

En el mercado de títulos se registró calma, si bien el tono fué firme con transacciones regulares para los valores de primera categoría: se espera más actividad dentro de poco en vista de la proximidad del cobro de los dividendos trimestrales los cuales se calculan en 250.000.000 de dólares.

Los títulos argentinos no siguieron el avance iniciado y las fluctuaciones variaron poco con respecto a la semana anterior: los de 1957|58 cerraron a 99 1|2 y 99 1|4, con declinación de 1|2 y alza de 1|4, respectivamente; los de 1959, a 99 3|8, con pérdida de 3|8; los de 1960, a 98 7|8, con baja de 1|4; de 1961, a 99 1|4; los del 5 o|o, a 92; de Buenos Aires, a 100 1|2, con baja de la fracción.

Los provinciales, firmes: excepto los de Córdoba, a 98 1|2, con declinación de 5|8; los de Mendoza cedieron hoy 1|2 punto, a 97. Los de Santa Fe, a 94 3|4, con alza de 1|4; de la Provincia de Buenos Aires, de 1936|52, a 97 y 96 1|2, respectivamente; de 1957|58, a 95; del 7 1|2 o|o, a 99 5|8.

Los cambios se caracterizaron por la firmeza del peso argentino que no fluctuó durante toda la semana, y hoy avanzó 1|16, cerrando a 42.44 centavos de dólar; la libra peruana estuvo firme y cerró con alza de 3 1|2 centavos, comparado con la semana anterior.

MERCADOS DE GRANOS

En Chicago se operó una fuerte alza en el maíz

CHICAGO, 28. — En el mercado cerealista se caracterizó el maíz por el interés registrado en las transacciones, pues las grandes compras causaron alzas de 2 7|8 a 4 5|8 por bushel. También avanzaron el trigo y la avena, si bien el cierre del primero de los cereales citados fué irregular; la avena finalizó con avances de 3|4 a 1 1|4.

La especulación operó desenfrenadamente en el maíz debido a los informes de haber llovido abundantemente, hecho que demora mucho la siembra.

Las cubiertas restringieron el alza, probable en el mercado triguero por los informes del Sudoeste, según los cuales el estado de los sembrados no es satisfactorio y las condiciones del tiempo en el Canadá son desfavorables.

También se operó mucho en avena debido a la merma en la superficie sembrada.

Mercado londinense

LONDRES, 28. — Hubo firmeza en el mercado de trigo y la demanda fué buena.

Se vendieron dos cargamentos parciales de barleta ruso de Bahía Blanca, ambos con base de 38.62 kilogramos, el primero, para embarcar en junio, a 55|6, y el otro, a flote, al mismo precio, por quarter de 480 libras.

Los vendedores cotizaron 55|6 por un cargamento completo de barleta ruso de Bahía Blanca, base 38.62 kilogramos, para cargar en este mes.

En el mercado de maíz los vendedores piden precios más altos.

Se vendieron dos cargamentos parciales de maíz amarillo del Río de la Plata, uno para junio-julio, a 30|4 1|2, y otro, para agosto-septiembre, a 30|9, por quarter de 480 libras.

Los vendedores cotizaron 30|9 por un cargamento completo de maíz argentino, para junio-julio.

Hubo firmeza en el mercado de avena y en el de cebada la tendencia estuvo más encalmada.

Mercado de Liverpool

LIVERPOOL, 28. — La tendencia del mercado de trigo a término estuvo sostenida, cotizándose el cereal para entrega en poco con respecto a la semana anterior: los de 1957|58 cerraron a 99 1|2 y 99 1|4, con declinación de 1|2 y alza de 1|4, respectivamente; los de 1959, a 99 3|8, con pérdida de 3|8; los de 1960, a 98 7|8, con baja de 1|4; de 1961, a 99 1|4; los del 5 o|o, a 92; de Buenos Aires, a 100 1|2, con baja de la fracción.

Los provinciales, firmes: excepto los de Córdoba, a 98 1|2, con declinación de 5|8; los de Mendoza cedieron hoy 1|2 punto, a 97. Los de Santa Fe, a 94 3|4, con alza de 1|4; de la Provincia de Buenos Aires, de 1936|52, a 97 y 96 1|2, respectivamente; de 1957|58, a 95; del 7 1|2 o|o, a 99 5|8.

Los cambios se caracterizaron por la firmeza del peso argentino que no fluctuó durante toda la semana, y hoy avanzó 1|16, cerrando a 42.44 centavos de dólar; la libra peruana estuvo firme y cerró con alza de 3 1|2 centavos, comparado con la semana anterior.

VIAJES DIRECTOS ENTRE BUENOS AIRES Y LA PAZ

Han sido inciados entre ambas Capitales

LA PAZ, 28 (A).—Se iniciaron los viajes directos entre Buenos Aires y La Paz. En el recorrido se invierte solamente noventa horas.

Fiesta militar

LA PAZ, 28 (AP).—En el Colegio Militar se efectuó una gran fiesta en honor de los veteranos de la guerra del Pacífico.

Un comunicado del Ministerio de Guerra

LA PAZ, 28. — Por haber circulado rumores alarmantes sobre graves sucesos ocurridos en la región del Chaco, el Ministerio de Guerra ha publicado el siguiente comunicado:

"Con motivo de ciertos rumores alarmistas propalados acerca de hechos de armas ocurridos en el Chaco, el ayudante general del Ministerio de Guerra tiene instrucciones para declarar que no son evidentes tales supuestos hechos, permaneciendo inalterables las condiciones de nuestras tropas en el indicado territorio".

Escuela de Aviación en Cochabamba

LA PAZ, 28.—Han sido publicados los decretos estableciendo una escuela civil de pilotos y mecánicos de aviación en Cochabamba, dependientes del Lloyd Aéreo Boliviano.

EL Dr. ELISEO SEGURA

Salió de Londres para París, donde continuará la misión que le confió el Gobierno argentino

(Especial de LA NACION)

LONDRES, 28. — Salió para París el Dr. Eliseo Segura, quien se propone continuar la misión especial que le confió el Gobierno argentino ante el Gobierno francés, para arreglar la situación de los estudiantes argentinos en la Ciudad Universitaria de la Capital de Francia.

El Dr. Segura fué visitado por Sir Sinclair Thompson, representante de la Royal Society de laringología, para invitarle a concurrir a sus sesiones y a presentar un trabajo sobre el cáncer en la laringe y realizar demostraciones operatorias. La invitación fué aceptada y el Dr. Segura se propone hacer esas demostraciones en el King's College Hospital, filial de la Universidad de Londres.

Antes de partir, el viajero declaró al corresponsal lo siguiente:

—He observado una actividad médica muy grande; se trabaja mucho en los hospitales y he visitado algunos que realizan evidentes progresos. Los especialistas británicos me han recibido con toda gentileza.

La esposa del Dr. Segura fué presentada en una recepción efectuada en el palacio de Buckingham por la señora de Uriburu, y asistirá a la comida que se realizará en la Legación argentina en honor del Príncipe de Gales.

EL CONGRESO DE AGRICULTURA DE ROMA

Prosigue normalmente sus actividades de acuerdo con el programa fijado

(Especial de LA NACION)

ROMA, 28.—El Congreso Internacional de Agricultura transcurre normalmente, de acuerdo con el programa fijado para las diversas secciones. El punto principal de la Conferencia es la cerealicultura, desde el punto de vista económico y social que ha sido confiado a la sección segunda y de la que es miembro informante el Sr. Brizi, director general de Agricultura de Roma.

La tercera sección discutirá la producción de la carne y de la leche, también desde el punto de vista económico y social. El delegado francés, M. Massé, formuló conclusiones directas sobre el incremento de la producción zootécnica. A continuación el delegado argentino, Sr. Brebbia, tomó parte en la discusión sobre los cereales, ilustrando las condiciones especiales agrícolas de los países exportadores de alimentos y productores de una agricultura intensiva, particularmente cereales.

RAID AEREO DE MEJICO A RIO DE JANEIRO

Proyectan realizarlo cuatro aviadores del Ejército mejicano

MEJICO, 28 (AP). — Cuatro aviadores del Ejército mejicano proyectan realizar un raid aéreo Méjico-Río de Janeiro, en un aeroplano Farman, con equipado con dos motores de 250 HP cada uno.

El proyecto ha sido sometido a la consideración del presidente de la República, general Calles.

LOS DIVIDENDOS DE LOS FF. CC. ARGENTINOS

"The Financial Times" estimó que serán del siete y ocho por ciento

(Especial de LA NACION)

LONDRES, 28.—En un editorial referente a la situación de los ferrocarriles argentinos, "The Financial Times" dice que las perspectivas de éstos son excelentes, calculando que el

SE PRESTO ACUERDO PARA DESIGNAR DIRECTORES DEL BANCO M. DE PRESTAMOS

Posiblemente mañana el intendente municipal pondrá en posesión de sus cargos a los electos

UNA RENUNCIA

(De nuestra agencia en Rosario)

La secretaría del Concejo Deliberante comunicó ayer a la Intendencia Municipal que se ha prestado acuerdo para la designación del Directorio del Banco Municipal de Préstamos.

Como lo anunció LA NACION, comprondrán esa entidad los Sres. Ignacio Granados, Nicanor de Elía, Pedro Tiscornia, Salvador Alzola Zabaleta y Víctor Echeverría. Los cuatro primeros ejercieron cargos en el año anterior; pero, a raíz de haberse producido una incidencia con el ex intendente Sr. Pignetto, quien propuso para reemplazar a Casiano Casas, que había fallecido y era el quinto miembro del Directorio, a una persona sin haber sido consultados aquéllos, presentaron sus renuncias. Esto trajo como consecuencia que el Concejo autorizara al gerente de la institución bancaria, D. Horacio Pascual, a ejercer las funciones del referido Directorio, manteniéndose esa situación hasta el momento.

Mañana, probablemente, el intendente hará efectivos los nombramientos y pondrá en posesión de sus cargos a los nuevos directores, anunciándose que ejercerá la presidencia el Sr. Granados, que ya lo hizo por varios años, dando impulso al establecimiento y colocándolo en el camino de franco progreso en que se encuentra.

El acuerdo prestado por el Concejo ha traído como consecuencia la renuncia del concejal D. José N. Antelo como secretario del bloque de la mayoría en el seno de la corporación. Según informes, éste se oponía al nombramiento de una de las personas aludidas y, al ser aprobado el acuerdo, asumió la actitud enunciada.

El intendente ordenó una investigación

A raíz de algunas denuncias que ha recibido y a los efectos de su comprobación o desautorización, el intendente municipal ha dispuesto una investigación en el cementerio La Piedad, nombrando sumariante al oficial mayor de la Municipalidad, D. Octavio Aceves. Provisionalmente ha sido suspendido el administrador de ese establecimiento, designándose para ejercer el oficial primero de la Administración Sabitaria.

Las denuncias de la referencia tienen relación con la construcción y reparación de nichos y otras irregularidades internas.

LA CORBETA BAQUEDANO

Se ha formulado una invitación para que la nave escuela chilena llegue hasta el puerto local

(De nuestra agencia en Rosario)

Se realizó una reunión en el despacho del intendente municipal, a la que asistieron el Sr. Reynares Solari y los presidentes del Jockey Club, Club Social y Aero Club, además de otras personas, resolviéndose invitar a que visite ese puerto la corbeta chilena General Baquedano. En caso de que se acepte la invitación se organizarán festejos en honor de los marinos.

Con tal motivo el intendente envió un telegrama al ministro de Marina dición de que, "encontrándose en aguas argentinas la corbeta de guerra chilena General Baquedano, sería complacido su visita a Rosario, encareciendo a V. E. se sirva comunicar el día de llegada, para disponer la recepción".

No pudo celebrar sesión el Concejo Deliberante

Por falta de número no celebró sesión el Concejo Deliberante, que citado nuevamente para el lunes por la noche.

Regresará a Santa Fe el ministro de Hacienda

Esta noche regresará a Santa Fe el ministro de Hacienda de la Provincia, D. Félix Roca, quien se halla en Rosario desde varios días atrás.

Volverá a la Capital acompañado del subsecretario del mismo Ministerio, don Jaime Soler.

Ofreció una comida el jefe de policía

Al mediodía de ayer el jefe de policía, D. Bartolomé Aldao, obsequió con un almuerzo, que se verificó en los altos del palacio policial, a los miembros del cuerpo consular y al intendente municipal, D. Antonio Reynares Solari. La comida transcurrió en un ambiente muy cordial.

Fué objetada la ubicación del futuro Museo

El presidente de la Comisión Municipal de Bellas Artes, Dr. Fermín Lejarza, ha contestado una nota que en oportunidad le enviara el presidente de la Sociedad de Arquitectos, ingeniero Juan B. Durand, y que se relaciona con la ubicación del futuro museo a construirse en esta ciudad. Como se sabe, el señor Durand objetó la ubicación propuesta por la Comisión Municipal de Bellas Artes, y el Sr. Lejarza en su nota de ayer ha rebatido los puntos de vista expuestos por el presidente de la Sociedad de Arquitectos.

El Club Atlético Nacional efectuará una asamblea

El Club Atlético Nacional realizará hoy una asamblea general extraordinaria con el fin de considerar la adquisición de un terreno para la instalación del campo de juego, y el proyecto de financiación. También se procederá a la elección de un sindico.

Reunirse el Centro Productores de Leche

Esta cooperativa ha resuelto efectuar una asamblea general hoy, a las 9.30, con el propósito de que se conozca un informe sobre la venta de leche al público.

En la circular dirigida a los asociados se hace alusión a versiones por las cuales se ha pretendido desvirtuar los verdaderos motivos que originaron la fundación de la entidad, determinados en el artículo 1o. de sus estatutos, que dice así: El Centro de Productores de Leche es una asociación creada en beneficio de la salud pública y en interés de sus asociados, con domicilio en la ciudad de Rosario, y cuyo primordial propósito es el progreso de la industria lechera en el país. Negociará con la leche y sus derivados, y sostendrá una institución social dotada de biblioteca, laboratorio y elementos eficaces de fiscalización, y propenderá a la mejor extracción, calidad, abasto, expendio y consumo de la leche higienizada.

Mañana se ausentará para Santa Fe el intendente municipal

Bajo la presidencia del ministro de Hacienda, D. Félix Roca, y en el despacho de éste, mañana se reunirá el Directorio Administrativo del Empréstito Provincial de 1922, con el objeto de considerar y resolver diversos expedientes relativos a obras que se construirán en diversos distritos, y para las cuales ya se han recibido las correspondientes propuestas.

Con ese motivo el intedente municipal, D. Antonio Reynares Solari, se trasladará a Santa Fe en las primeras horas del día mencionado, para asistir a la sesión.

El jefe de la Municipalidad tiene el propósito de interesar a la citada entidad, de la que forma parte por disposición expresa de la ley, en la construcción de un nuevo puente de cemento armado sobre el arroyo Saladillo, a la altura de la Avenida Arijón, dentro de este municipio.

Ya ha estudiado los antecedentes del asunto, cuya solución interesa mucho en Rosario, pues se trata de un paso de intenso tráfico y de unión con muchos pueblos circunvecinos.

Procurará que se lleve a la práctica el proyecto que obra en poder del mismo Directorio, formulado por el Departamento de Obras Públicas de esta Municipalidad, aprovechándose para ello una partida destinada a obras de viabilidad dentro del ejido urbano.

No se duda de que la iniciativa encontrará franco auspicio, desde que ella reviste carácter de urgente, porque el actual puente de madera no ofrece ninguna seguridad, a pesar de las reparaciones provisionales que se le efectuaron últimamente, después de continuadas reclamaciones vecinales.

Varias asociaciones efectuarán asambleas y reuniones

Mañana celebrará asamblea el Centro de Estudiantes de Odontología, para renovar su Comisión Directiva. Circulan varias listas de candidatos.

—El mismo día, a las 18, también efectuará una asamblea general extraordinaria el Club Hípico de Rosario, para tratar los siguientes asuntos: Informe sobre la marcha de la institución y situación financiera de la misma y supresión de la Escuela de Equitación y de la caballeriza propia.

—A las 15 de hoy realizará otra reunión la Asociación Israelita de Beneficencia, para considerar la Memoria y balance del ejercicio vencido y renovar la Comisión Directiva.

En caso de que no se consiguiera número, la asamblea se llevará a cabo el 5 del mes entrante con los que estén presentes a la hora de la citación.

Concierto

Dará motivo a una brillante reunión el concierto de piano que Guillermo Backhaus dará mañana, por la noche en el Empire Theatre, bajo los auspicios de El Círculo. El anuncio de esta audición ha despertado marcado interés entre los numerosos asociados de la institución cultural, la que realiza un verdadero esfuerzo para proporcionar esta velada excepcional.

Renovará sus autoridades la Sociedad Tipográfica Rosarina

Hoy celebrará asamblea general ordinaria la Sociedad Tipográfica Rosarina de Socorros Mutuos, en su local de la calle San Juan 1018, para considerar el balance general del ejercicio vencido y renovar la Comisión Directiva.

La reunión será en segunda convocatoria.

Un "chauffeur" fué asaltado por tres desconocidos

En el local de la comisaría 8a. se presentó en la mañana de ayer el conductor del automóvil número 2779, Vicente Scovoli, domiciliado en la calle Rodríguez 181 bis, denunciando que en la noche anterior, en circunstancias que se encontraba estacionado con su coche en la esquina de las calles Del Valle y Calvo, tres personas desconocidas lo condujeron, posteriormente a trasladarse a la esquina Nueve de Julio y Bulevar Avellaneda. Antes de llegar a la dirección indicada, los tres sujetos le ordenaron que detuviera la marcha, y uno de ellos lo tomaba de las solapas del saco, otro le substrajo de los bolsillos doce pesos y un reloj de níquel. Después de amenazarlo para que guardara silencio, los tres desconocidos se dieron a la fuga, logrando desaparecer inmediatamente.

El personal de la comisaría 8a. efectúa las averiguaciones correspondientes.

—En la intersección de las calles Urquiza y Entre Ríos, al intentar salir de una obra que se efectúa en esa esquina el obrero Rosalindo Vilches, que vive en la calle Iriondo número 1321, fué embestido por el automóvil número 4670, conducido por José Granados, Vilches resultó con algunas contusiones en el cuerpo, de carácter leve, siendo trasladado a la Asistencia Pública para su curación. Intervino en el accidente personal de la comisaría 2a., procediendo a la detención del conductor.

—Por cuestiones del momento se tomaron a golpes de puño los sujetos Francisco Antonio Medina y Pedro Pasmaviz. El primero de los nombrados extrajo de entre sus ropas un cuchillo y ocasionó a su contrincante una herida en el brazo derecho.

Intervino un agente de la comisaría de Tiro Suizo, deteniendo al heridor.

NOTAS SOCIALES

Compromiso matrimonial

Se ha formalizado el compromiso matrimonial de la Srta. Carola Torriani con D. Juan Piccinini.

Viajeros

Para Buenos Aires, D. Francisco Navarro, su esposa y Da. Matilde Díaz de Fernández y D. Antonio Cafferata.

Para Córdoba, D. Ignacio Granados.

Regresaron a Paraná las Srtas. Luisa Riera y Trinidad Gallino Viñas.

De la Capital Federal, Da. María Hortensia Echesortu de Rouillón.

Enferma

Se halla enferma Da. Angela Tiscornia de Pinasco.

Necrología

Motivó una imponente exteriorización de pesar el acto del sepelio de los restos de Sor Tránsito Lobos, efectuado ayer en la necrópolis de El Salvador. Hizo uso de la palabra, en representación de la Comunidad de las Hermanas Terciarias Franciscanas y de la Sociedad Protectora de Damas de esta congregación, el Dr. Francisco Cassiello.

ESPECTACULOS PARA HOY

Teatros

Colón—Compañía argentina de dramas y comedias Rivera-de Rosas. A las 17.30, "Todo un hombre"; a las 21.30, "El hombre que se volvió cuerdo".

Opera—Compañía lírica italiana Landi-Bonelli. A las 21, "Norma".

Olimpo—Compañía argentina de comedias, sainetes y pochades Leopoldo Simari. A las 17.15, "Las trifulcas del tercer piso" y "Buenos Aires la reina del Plata"; a las 21, "Cortaferro"; a las 22.15, "Las trifulcas del tercer piso"; a las 23.15, "Buenos Aires la reina del Plata".

Comedia—Compañía argentina de sainetes y comedias Carlos Morganti. A las 17.15, "El gallego Mondoñedo" y "Yo quiero un marido criollo"; a las 21, "El gallego Mondoñedo"; a las 22.15, "Un tío con toda la barba"; a las 23.15, "Yo quiero un marido criollo".

Cinematógrafos

Empire Theatre—A las 13 y a las 21, "Delirio de grandezas".

Palace Theatre—A las 14, "Smith el taciturno" y "Puños" (7o. y 8o. capítulo); a las 17 y a las 21, "No me olvides"; a las 18 y a las 21, "Se necesita un príncipe".

Buckingham Palace—A las 14, "Smith el taciturno" y "Puños" (séptimo y octavo capítulos); a las 17 y a las 21, "Un año de vida"; a las 18 y a las 21, "Delirio de grandezas".

Urquiza—A las 14, "El código del Noroeste", "Vendaval" y "Puños" (quinto y sexto capítulos); a las 17 y a las 21, "El horror de las llamas"; a las 18 y a las 21, "Bardelys el magnífico".

Varieté Rosario—A las 14, "El acecho de la muerte", "Pura parada" y "Puños" (quinto y sexto capítulos); a las 18, "La moderna Cenicienta"; en escena, conjunto mejicano de atracciones modernas y Ward and King. A las 21, "El vivo" y "La moderna Cenicienta"; en escena, el conjunto mejicano y Ward and King.

Belgrano—A las 14, "El aviador misterioso", "Pura parada" y "La patrulla nocturna"; a las 18, "Vaya una chiquilla" y "Mi esposa oficial"; a las 21, "Golpeá que te van a abrir", "Vaya una chiquilla" y "Mi esposa oficial".

Echesortu—A las 18 y a las 21, "Un muchacho que promete" y "El infierno de oro".

Sol de Mayo—A las 14, "La vida por un hombre" y "Sombras de París"; a las 18, "El infierno de oro" y "Nitchevo"; a las 21, "Los senderos del Kentién", "Nitchevo" y "El infierno de oro".

Esmeralda—A las 14, "Los lobos del desierto" y "El apache de París"; a las 18, "Pimpollos rotos"; a las 21, "Madame Misterio" y "Pimpollos rotos".

Avenida—A las 18 y a las 21, "Cachito" y "Una chica moderna".

Casino—Cinematógrafo y variedades.

Farmacias de turno

Hoy estarán de turno las siguientes farmacias:

Córdoba 884, San Lorenzo 1215, Mendoza y Corrientes, Tres de Febrero y Belgrano, San Luis 1052, San Luis y España, Salta y España, San Martín y Pasco, Buenos Aires y Mendoza, Avenida Alberdi y J. J. Paso, Mendoza y Dorrego, Alvear 161, Mendoza y Valparaíso, Veinticinco de Diciembre y Ocampo, Córdoba 3089, Mitre y Tres de Febrero, San Martín y Amenábar, Avenida Alberdi 235.

DEFICIENCIAS QUE SE ADVIERTEN EN LOS SERVICIOS PÚBLICOS DEL INTERIOR

Está abandonado por las autoridades el pueblo de Tapiales

TAPIALES, 28.—El vecino José Gonzáles fué víctima de los rateros, que le substrajeron los elementos de trabajo de que disponía, guarniciones de carros, herramientas, etcétera.

Hechos análogos se producen con frecuencia y no parece que preocupen mayormente a la comisaría de San Justo, que hace figurar aquí un destacamento con dos empleados y nadie tiene noticias del mismo.

Sería de desear que la superioridad se preocupara de estos pueblos cuya población crece rápidamente, y, sin embargo, se les tiene en el más absoluto abandono en todos los órdenes de los servicios públicos.

No existe policía en Tapiales, no se arregla ni una calle, camino o desagüe si no lo hacen las asociaciones de vecinos; lo único que se ve con suma frecuencia son inspectores municipales, delegados, inspector general, etcétera, pero jamás un peón ocupado en algún trabajo útil. Sólo cinco años de elecciones hasta los caudillos se dignan visitarnos, en busca de votos.

Está sufriendo Wilde las consecuencias de una mala obra

WILDE, 28. — Un hecho reciente viene a confirmar los temores del vecindario, manifestados públicamente varias veces, respecto de la inconveniencia de pavimentar las calles de esta localidad con el concreto armado, que tan pésimos resultados ha dado, en cuanto a su calidad, en algunas poblaciones de Avellaneda, entre ellas, Lanús, mucho antes aun de que fuera construído en ésta sobre la calle Las Flores. No obstante la protesta vecinal, la obra en cuestión se llevó a efecto con todo empecinamiento por parte de las autoridades municipales del partido, y ahora ingratos episodios que relacionan, desgraciadamente, sobre la economía popular, vienen a corroborar aquellos temores.

Dejando de lado el excesivo costo de ese pavimento y el deterioro rápido que sufre, la falta de tino con que se ha procedido en la construcción se pone de manifiesto en el hecho de haberse quintuplicado el precio de las conexiones simples del agua corriente, tales son las dificultades para efectuarlas que ha creado el pavimento. Antes, por ese trabajo cobraba la Compañía de Aguas Corrientes 30 pesos, y ahora no puede hacerlo por menos de 150.

Como han de pavimentarse otras calles, deben adoptarse las providencias necesarias para no reincidir en los errores en que se ha incurrido en la construcción hecha.

Es deficiente el servicio de correos en la estación San Vicente

SAN VICENTE, 28. — Vecinos caracterizados del barrio de la estación se quejan del mal servicio que presta el Correo local por falta de elementos, pues con un solo cartero no es posible efectuar el reparto de la correspondencia como lo exigen las crecientes necesidades de la población.

Además, el vecindario reclama la colocación de un buzón-pilar en sitio adecuado, de modo que los habitantes de los alrededores de la planta urbana no se vean obligados a recorrer largas distancias hasta llegar a la oficina de Correos para la expedición de correspondencia simple.

A pesar del aumento de trabajo que acusan las estadísticas y de la extensión de la zona que atiende dicha oficina, no existe más que un pequeño buzón en la estación del ferrocarril.

Personas interesadas en el progreso de dicho barrio se han presentado a esta corresponsalía expresando su desagrado ante la indiferencia con que la Dirección de Correos recibe las solicitudes que en aquel sentido le han sido formuladas, agregando que no sólo no resuelve favorablemente sus justos pedidos, sino que tampoco contesta las notas que se le remiten.

Perjudica la demora de la construcción de un puente en Salto

SALTO, 28. — Está causando serios perjuicios al vecindario la demora del Gobierno de la Provincia en la construcción del puente que cruza el río de Salto, en el camino general a Pergamino. Actualmente se pasa debido a la complacencia del vecino D. Pedro Estrugamou, que permite el cruce por el campo de su propiedad.

Sigue siendo deficiente el servicio de Correos en Verónica (Buenos Aires)

VERONICA, 28.—Siguen siendo deficientes los servicios del Correo en esta localidad debido a la falta de personal en la oficina, que tiene un movimiento muy activo que el jefe solo no puede atender por mucho que se empeñe. El vecindario insiste en el nombramiento de un empleado más.

Urge la reparación de un puente en Pila

PILA, 28.—Nada se ha resuelto aun con respecto a la solicitud enviada por el intendente municipal al ministro de Obras Públicas y a la Comisión de Puentes y Caminos, en la que se pedía la reparación del puente sobre el río Salado, en el camino real de Pila a Chascomús.

En dicha solicitud se hacía resaltar la urgencia que existía en que fuera realizada cuanto antes esta obra, en virtud del estado ruinoso en que se encuentran las columnas de hierro, carcomidas por efectos de las aguas salobres, lo que hace que peligre la estabilidad del puente. Sería, pues, de desear que se adoptaran las medidas del caso sin pérdida de tiempo, a fin de evitar un probable derrumbamiento.

La subcomisaría de La Violeta carece de personal

LA VIOLETA, 28. — Todavía no se ha provisto a esta subcomisaría del personal correspondiente, hallándose actualmente a cargo de dos agentes.

Perjudica una medida del Correo en Concepción del Uruguay

CONCEPCION DEL URUGUAY, 28. — Por orden superior, el Correo local ha dispuesto que no se entregue la correspondencia en las oficinas, sino que el reparto lo haga en su totalidad el cuerpo de carteros. Tal disposición perjudica sensiblemente a gran número de personas y muy especialmente a los vendedores de revistas y agentes de diarios de esa Capital, que la recibe con retardo.

Las encomiendas postales llegan con retraso a Santiago del Estero

SANTIAGO DEL ESTERO, 28.—Viene sufriendo una gran morosidad en el transporte de encomiendas postales, lo que provoca desagrado en el comercio. Ninguna encomienda llega por el tren correo en menos de nueve horas; todas demoran diez, quince y aun más días.

El jefe titular del distrito postal local, que se halla en la Capital Federal, telegrafió diciendo que la demora de las encomiendas obedece a la extraordinaria cantidad de piezas impuestas y a la falta de vagones de parte de las empresas ferroviarias. Agregó que en un solo día, en la sucursal 2 de esa ciudad, se depositaron ocho mil piezas.

Hállase en pésimas condiciones el Archivo de la Provincia de La Rioja

LA RIOJA, 28. —.El público protesta por el estado lastimoso en que se encuentra el Archivo Oficial de la Provincia, a causa del abandono de elementos, pues toda la documentación se halla dispersa sobre el piso de un salón en el que filtran las lluvias y donde no es posible casi consultar nada. El diputado provincial D. Lucas de la Puente me informa que en el presupuesto de este año la Cámara sancionó una partida de 200 pesos mensuales para el pago de un jefe del Archivo, que fué nombrado por el Poder Ejecutivo y que cobra regularmente sus haberes sin llenar su cometido.

Los servicios del Correo no satisfacen las necesidades de Maquinchao

MAQUINCHAO (Río Negro), 28. — En vista de que la Dirección General de Correos no se resuelve, a pesar de los pedidos que se le han hecho, a mejorar sus servicios en ésta, la Liga de Defensa Comercial y Ganadera de Maquinchao ha dispuesto suprimir la subvención que acordaba a la referida entidad, la que fué elevada a la oficina para responder a las exigencias que plantea el progreso de esta zona y que esa oficina no está en condiciones de satisfacer debidamente.

Se queja el vecindario de Villa Regina del mal servicio de Correos

VILLA REGINA (Río Negro), 28.—Es de todo punto deficiente el servicio de Correos en esta localidad, extraviándose muchas piezas de correspondencia, o yendo a parar a otras estaciones, debido a la ignorancia o negligencia de los estafeteros.

Los vecinos de esta villa y de la colonia elevarán una nota a la Dirección General, exponiéndole sus quejas y pidiéndole adopte las medidas del caso.

MINISTERIO SANTIAGUEÑO

Continúan vacantes las carteras de Hacienda y Gobierno en esa Provincia

SANTIAGO DEL ESTERO, 28. — No obstante las versiones que daban como inminente la provisión de los Ministerios vacantes, con el coronel Justiniano de la Zerda y D. Roger M. Pinto para Gobierno y Hacienda, respectivamente, no se han producido las designaciones.

—Se ignora, asimismo, la fecha en que el gobernador inaugurará las sesiones legislativas y dará lectura al mensaje.

—Ayer no se reunió la Legislatura por falta de quórum.

Convocatorias de acreedores

SANTIAGO DEL ESTERO, 28.—La audiencia para la reunión de acreedores de la casa Aldás y Cía., fijada para ayer, ha sido transferida al 15 de junio próximo.

—Se realizó la convocatoria de acreedores de Isaac Japaze, cuyo activo es de 18.317 pesos y el pasivo de 21.841. Japaze ofreció un concordato del 15 por ciento, a seis y doce meses, con la garantía de Sapag Hnos., 5 por ciento a un mes y pago de costas, lo que la junta rechazó, declarándolo en quiebra. Se resolvió, además, pasar los antecedentes del caso al conocimiento de la Justicia del Crimen.

El enrolamiento de los empleados provinciales

SANTIAGO DEL ESTERO, 28.—El Ministerio de Gobierno ha solicitado a la oficina enroladora que destine un día para que los empleados de las reparticiones provinciales den cumplimiento a la ley.

La subasta de Cachipampa se iniciará hoy

SANTIAGO DEL ESTERO, 28.—Mañana se iniciará la subasta del terreno que ocupó el viejo aeródromo de Cachipampa, dividido en lotes, ubicado en el suburbio norte de esta ciudad.

Recepción

SANTIAGO DEL ESTERO, 28.—Esta noche inaugurará el Centro España las recepciones mensuales que ha resuelto realizar.

Casamiento

SANTIAGO DEL ESTERO, 28.—Se realizó el enlace de la Srta. Cristina Gér con D. José B. Pérez.

Fallecimiento

SAN PEDRO, 28.—Falleció repentinamente el estimado comerciante, vecino de esta villa, D. Jorge M. Aydar, que desempeñaba actualmente el cargo de presidente del Concejo Municipal. Su desaparición es muy lamentada.

LA RIOJA

La Municipalidad aceptó la compensación de créditos

LA RIOJA, 28. — La Municipalidad de esta ciudad, cuyo estado económico se halla resentido desde tiempo atrás, expidió un decreto, aceptando la compensación de créditos, hasta el año 1926, inclusive.

El pago de patentes se realiza con mucha lentitud

LA RIOJA, 28. — El comercio está efectuando el pago de patentes con alguna lentitud. Habiendo vencido el plazo fijado, en gran parte no se ha hecho efectivo aun el pago, debido al malestar económico de esta plaza.

Fracasó la sesión preparatoria en la Legislatura

LA RIOJA, 28.—La Cámara de Diputados, que fué citada para sesiones preparatorias, no se reunió por falta de quórum. Algunos diputados, que habían venido a la Capital, regresaron a sus respectivos hogares, manifestando no poder demorarse por tener que atender sus intereses particulares.

Las obras de reparación en el edificio del Colegio Nacional

LA RIOJA, 28. — Están a punto de terminarse los trabajos de reparación y cambio de cañerías de desagüe en el edificio del Colegio Nacional, ordenados por la División de Arquitectura.

Se constituyó en Chilecito un centro vitivinícola

CHILECITO, 28. — Se ha constituído el Centro Vitivinícola, con la siguiente Comisión Directiva: presidente, Nicolás Martínez; vicepresidente, Gregorio Juárez; secretario, Santiago Pizzetta; tesorero, Guillermo Iribarren, y varios vocales. El objeto de la asociación es defender los intereses del ramo.

Hubo una fiesta en Cabrera, con motivo de un padrinazgo presidencial

CABRERA, 28.—El gerente del Banco de la Nación, D. Juan A. Obligado, y su esposa Da. María Hortensia Freytes, con motivo de representar al Presidente de la Nación en el padrinazgo del séptimo hijo de los esposos Menichetti, ofrecieron un lunch en su domicilio, invitando a un grupo de destacadas familias de esta localidad. En dicha oportunidad se hizo entrega a los padres del niño, y destinada a éste, de una medalla de oro, obsequio del Dr. Alvear.

Terminó la reunión con un baile.

—Se celebró el 117o. aniversario de nuestra emancipación política con un variado programa preparado por la comisión de festejos, compuesta por los Sres. J. A. Obligado, presbítero Moisés García, Francisco Zubiri y Federico M. Gatti. A todos los actos asistió numerosa concurrencia.

UNA IMPORTANTE FABRICA DE VILLAGUAY HA SIDO DESTRUIDA POR EL FUEGO

Los esfuerzos del vecindario y la Policía se concretaron a aislar el foco inicial

PERDIDAS SUFRIDAS

VILLAGUAY, 28.—En la madrugada de ayer la población fué sorprendida por un violento incendio, que se considera que ha sido el de mayores proporciones de los habidos aquí.

A las 5 más o menos gran parte de la población se dirigía hacia el lado oeste de la ciudad, atraída por las grandes llamaradas que desde ese lado surgían, pudiendo comprobar que el fuego se había producido en los talleres y depósitos de la sociedad anónima Compañía Argentina de Rodados y Consignaciones.

No contándose en la localidad con elementos de ninguna naturaleza, los esfuerzos realizados se concretaron a aislar el galpón principal, que era donde se había iniciado el fuego, evitando así que se propagara a los locales adyacentes.

La sociedad tenía asegurada sus instalaciones en varias compañías, habiéndose ascender las pérdidas sufridas alrededor de 200.000 pesos. Hasta este momento no se ha podido establecer con precisión el origen del fuego, habiendo intervenido la policía desde el primer momento.

—El presidente de la comisión administradora de la Escuela de Artes y Oficios, D. Atilio I. Vuoto, ha recibido una comunicación del Ministerio de Relaciones Exteriores, en la cual se le hace saber que ha sido acordado un subsidio anual de 500 pesos a esa institución.

Esta ayuda oficial no puede llegarle en momento más oportuno, pues la escuela estaba en situación precaria con los escasos recursos que le aporta la Municipalidad y algunas donaciones, quedando ahora en condiciones de llenar más ampliamente los fines que se tuvieron en cuenta al crearla.

En Victoria ocurrió un grave hecho de carácter pasional

Un hombre dió muerte a su esposa, poniendo luego fin a su existencia

VICTORICA, 28.—En el establecimiento de campo de D. Antonio Oberti y Denis, próximo a esta ciudad, ocurrió un grave suceso de carácter pasional. El capataz de aquél, Tomás Orellana, impulsado por los celos, dió muerte a su esposa, Aurora Brusellario, degollándola con un cuchillo. Consumado el crimen, el uxoricida se infirió una herida en el cuello con el fin de suicidarse, después de lo cual caminó un largo trecho, hasta que volviendo a herirse en la misma parte puso fin a su vida. La policía de esta ciudad tomó la intervención correspondiente.

—La Concentración Popular sostendrá como candidato a diputado por esta sección en las próximas elecciones a D. Angel R. Piaggio, que actualmente desempeña igual cargo.

En Gualeguaychú los Juegos Florales se realizarán el 31

GUALEGUAYCHU, 28.—Con el fin de facilitar la concurrencia de los autores premiados y de numerosas personas que residen en la Provincia y en esa Capital, se ha resuelto aplazar el festival de los Juegos Florales para el 31 del corriente, día en que coinciden los trenes y vapores, para poder asistir y regresar inmediatamente.

A medida que se aproxima la fecha crece el entusiasmo por ese acto, lo que pone en evidencia el gran éxito que coronará el esfuerzo de sus organizadores.

—La exhibición de cuadros de D. Alvaro M. Iriarte, hijo de este pueblo, realizada por la Sociedad La Caridad, ha llamado justamente la atención, sobre todo los paisajes del río Gualeguaychú y los retratos de conocidas personalidades argentinas.

—Para ésa D. Enrique Rossi y familia.

—Para Paraná D. Eduardo Garbino Guerra.

—Para Concepción del Uruguay don Eduardo G. Sobral.

Dan resultados las medidas de la Defensa Agrícola en Gualeguaychú

GUALEGUAYCHU, 28. — La acción tesonera y constante de la subcomisaría local de la Defensa Agrícola, en el sentido de intensificar en toda forma las medidas de profilaxis de los vegetales en esta importante zona, viene dando positivos resultados, no ya en lo que respecta a estimular una labor conjunta de los arboricultores, puesto que esto se ha conseguido hace ya tiempo, sino de que aquéllos se provean de los elementos necesarios que les permitan salvaguardar sus cuantiosos intereses, tantas veces comprometidos por las plagas.

En concordancia con lo expuesto, don Tomás J. Raffo, progresista vecino de ésta y propietario del principal vivero de Gualeguaychú, en su reciente viaje a esa Capital, adquirió todo lo indispensable para la preparación del sulfuro de calcio, que cederá a precio de costo a quienes se lo soliciten, puesto que su propósito es el de contribuir desinteresadamente a que se haga obra de defensa, compenetrado de lo que ella implica para la economía privada y regional.

También el mismo señor, ha traído diversos aparatos pulverizadores, de suma potencia para la aplicación del sulfuro a los árboles enfermos, o bien a manera de preventivo, siendo completamente fácil su manejo, por lo que existe mucho interés en adquirir otros análogos, pudiéndose asegurar que en el actual período de curación de los árboles funcionarán no menos de cien de esos aparatos. Estímase que en Gualeguaychú se realizarán verdaderas campañas de profilaxis de los vegetales, conforme a las disposiciones técnicas de la superioridad, a las cuales se les da estricto cumplimiento.

Obtuvo un subsidio la Sociedad Rural de Gualeguaychú

GUALEGUAYCHU, 28.— El Gobierno de la Provincia acordó un subsidio a la Sociedad Rural de Gualeguaychú por la suma de 3000 pesos, para ser distribuída en premios para el certamen ganadero de octubre.

—El Tiro Federal Gualeguaychú, que preside D. Julio Villagra, ha resuelto realizar concursos los días domingo por la mañana, para socios.

—Llaman la atención las grietas y baches producidos en el pavimento de cemento de la calle Veinticinco de Mayo, recientemente construído.

—Para ésa monseñor Irazusta y los Sres. Blas A. Viola, Mario César Gras, Julián Irazusta, Manuel F. Boggiero, Rodolfo Irazusta y Da. Julia F. de Gras.

—De ésa los Sres. José Navarro, Roberto Zapata, José Rómulo Ríos y su esposa, y Raimundo Viegas.

Llegó a Villa Federal un convoy militar

VILLA FEDERAL, 28.—En viaje de prueba y mandado por oficiales superiores del Ejército llegó un convoy compuesto de cincuenta camiones cargados, que seguirá para Feliciano, Curuzú Cuatiá y Paso de los Libres y regresará a Concordia.

Hotpoint
RADIADORES ELECTRICOS
Producen un calor suave y agradable. Funcionan en el acto y en el lugar donde se necesite, pues son portátiles. El Radiador HOTPOINT, es de hermosa apariencia, de gran eficacia y de precio muy moderado.
En venta en todas las buenas casas de electricidad.
GENERAL ELECTRIC
-SOCIEDAD ANONIMA-
VICTORIA 618 (ESQ. PERU) Buenos Aires
Sucursales en Rosario-Córdoba-Tucumán-Santa Fe-Mendoza y Montevideo

Lee Vd. siempre los avisos?
(Sí? — No?)
El dice: "Yo nunca leo avisos". — Nosotros decimos: "Los hechos que vamos a detallar, no le tomarán más que dos minutos". — El nos dice: "Concedido ese tiempo justo, por una sola vez". Y le explicamos:
1.°—Vd. no puede fumar un Cigarro elaborado con tabaco más liviano y selecto que el que se emplea en SANTOS.
2.°—No hay Cigarro que tenga una envoltura de Sumatra más fina.
3.°—SANTOS están hechos de acuerdo con métodos especiales que aseguran un consumo parejo, una tirada perfecta, largas cenizas y una envoltura que no se desprende.
4.°—SANTOS tienen una venta tan rápida que Vd. no encontrará cigarros "viejos"; todos son frescos y aromáticos.

Tamaño natural
25 cts.
Durante más de cuarenta años, un cigarro excelente, pero jamás tan rico como hoy.
Schelp & Schelp, Victoria 1927, Buenos Aires
SANTOS CORONA

El Gran Género de Actualidad
Jersey de Lana
(Colores de Moda)
Lo más moderno
Lo más elegante
Lo más abrigado
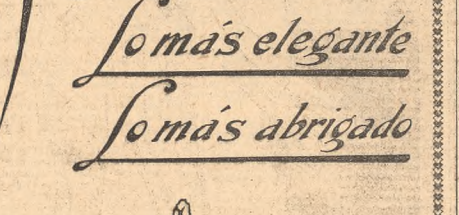
LA CUMBRE
CANGALLO 1202 esq. LIBERTAD
BUENOS AIRES

Banco Hipotecario Nacional
25 de Mayo 245 y 263 — Leandro N. Alem 232, 246 y 260
BUENOS AIRES
SUCURSALES EN TODA LA REPUBLICA
LA MEJOR INVERSION DE CAPITALES
Busque Vd. el título de renta que, dentro de las garantías sólidas que ofrezca, produzca el máximum y verá que la CEDULA HIPOTECARIA ARGENTINA de 6 o|o de interés anual, reúne estas condiciones esenciales.
Su triple garantía está constituída por:
1o.—Las propiedades gravadas en primera hipoteca a favor del Banco.
2o.—Las reservas del Banco ($ 155.274.629.42).
3o.—La Nación (Art. 6o. de la Ley Orgánica).
A estas condiciones económicas privilegiadas, agregue Vd. la comodidad de que el Banco le recibe las cédulas en depósito gratuito, responsabilizándose de todo riesgo y procede con la renta de acuerdo con las instrucciones que recibe del interesado, sin cargo alguno.
El Banco se encarga de la compra-venta de cédulas, cobrando solamente 1|8 o|o de comisión que se abona al correder.
Tener dinero en cédulas es como tener efectivo, porque en cualquier momento el Banco anticipa casi el valor íntegro de la venta, desde una cédula de $ 25.— hasta cualquier cantidad, y la operación queda definitivamente terminada en pocas horas.
Las cédulas depositadas en custodia, de acuerdo con las condiciones precedentes, ascendían al 30 de abril de 1927, a la suma de $ 411.066.100, sobre una circulación efectiva de $ 1.277.241.175.

PARA ALCANZAR UNA BUENA DIGESTION
basta tomar media cucharadita de las de café de Magnesia Bisurada en un poco de agua después de cada comida. La Magnesia Bisurada neutraliza la acidez excesiva origen de disturbios digestivos y al mismo tiempo evita las pesadas flatulencias, acedías, eructos ácidos, vómitos, etc. La Magnesia Bisurada cuyo valor indiscutible ha sido reconocido por los médicos durante un sinnúmero de años, se vende en todas las farmacias. Los médicos recomiendan la Magnesia Bisurada.

FUE CONTESTADA AYER LA INTERPELACION SOBRE LA ACTUACION DE LA POLICIA

Durante la sesión de la Cámara se produjeron incidentes, grave uno de ellos

CONTESTACION MINISTERIAL

(De nuestra agencia en Córdoba)

CORDOBA, 28. — Hasta las 2 de la madrugada de hoy estuvo reunida la Cámara de Diputados, con el objeto de tratar la interpelación al ministro de Gobierno sobre violación de la ley de juegos prohibidos; las causas por las cuales la policía no descubre los crímenes y robos cometidos últimamente; qué medidas ha adoptado el Poder Ejecutivo para reprimir la intervención de la policía en política, y si todos los empleados policiales que figuran en las planillas prestan servicios efectivos.

Al iniciarse la sesión, por indicación del Sr. Moyano Escalera, que pronunció un breve discurso alusivo, la Cámara se puso de pie en homenaje a la memoria del Dr. Manuel Peña, dándose lectura del decreto de honores dictado por la presidencia. Se sancionó después, sobre tablas, el despacho de la Comisión de Presupuesto en el proyecto del Poder Ejecutivo acordando 15.000 pesos al Córdoba Automóvil Club, para sufragar los gastos de la carrera realizada el mes pasado. Por moción del Sr. Cisneros Malbrán se resolvió permitir el libre acceso a la barra, que había sido restringido para evitar posibles desórdenes, dándose entrada, después, a varios proyectos, algunos de los cuales se resolvió considerar en la próxima sesión, con o sin despacho de comisión.

Después se produjo un animado debate, que alcanzó por momentos contornos de violencia, determinando a la presidencia a hacer funcionar la gran campana, a raíz de una minuta del señor Ossés, en la que pedía que el Poder Ejecutivo informara por cuánto y cuánto ha costado al Erario público el viaje del ministro de Gobierno a Río Cuarto, con su comitiva, para poner en posesión de la Jefatura Departamental a un comisionado, y en virtud de qué razones había nombrado el Gobierno un comisionado en lugar del jefe político, establecido en la Constitución. Hubo en el debate ataques de carácter político por parte de ambos sectores, y el Sr. Cisneros Malbrán pidió que se ampliara la minuta, en el sentido de que el Poder Ejecutivo informara también cuánto ha costado las giras realizadas por el gobernador radical D. Julio Borda, y cuántas eran, rechazándose este agregado, no así la minuta, que fué aprobada con el voto en contra de la diputación demócrata. Se produjo entonces un breve tumulto, pues aquel diputado gritaba desde su banca que el pueblo debía saber cómo hacían política los diputados radicales, mientras otros replicaban en el mismo tono, volviendo a sonar la campana de alarma.

Restablecido el orden, se invitó a penetrar en el recinto al ministro de Gobierno, D. Hipólito Montagné, que se encontraba en antesalas, siendo saludada su presencia con prolongados aplausos. El autor de la interpelación dió la palabra, refiriéndose a los puntos contenidos en la minuta y concretando algunos casos.

Habló luego extensamente el ministro de Gobierno, con acopio de documentos y antecedentes, para demostrar que el Gobierno se preocupa en todo momento de reprimir el juego en la Provincia; que considera que, con los medios al alcance de las autoridades, no puede pedirse la eliminación total del juego, pues para ello las Cámaras deben modificar las leyes respectivas y suministrarle medios legales para realizar una acción más eficaz.

Respecto al esclarecimiento de crímenes y robos, dijo que no puede afirmarse que no se descubren totalmente los hechos producidos, citando el caso de que en todas las policías del mundo existe una gran proporción de crímenes y robos que aun permanecen ignorados. A este respecto se refirió a la policía de Londres, que, siendo considerada como de las mejores del mundo, alcanza apenas a descubrir el 40 por ciento de los crímenes. El señor Montagné leyó estadísticas para demostrar que la mayor parte de los crímenes y robos cometidos en la Provincia fueron descubiertos.

En cuanto a la intervención de las policías en política, puso de manifiesto la preocupación constante del Gobierno, en el deseo de obtener la neutralidad absoluta de los funcionarios en asuntos electorales. Refiriéndose a los empleados que figuran en planillas y no prestan servicios, expresó que no siempre aquéllos ocupan el cargo expresado en las mismas, pues existen casos en que, a los efectos de mejores servicios, se les asigna ocupación distinta. Cuando terminó su exposición, el ministro fué largamente aplaudido.

El autor de la interpelación tomó luego la palabra, leyendo una serie de publicaciones de diversos diarios en las que se acusa a las autoridades policiales en distintas formas.

Siendo las 2 se pasó a cuarto intermedio hasta las 16 de hoy, con objeto de que pudiera descansar aquél y continuar el debate en forma tranquila.

La sesión de la tarde

CORDOBA, 28.—A las 16 reanudó la Cámara de Diputados la sesión levantada esta madrugada. Continuó tratándose el asunto de la interpelación personalista, con la presencia del ministro de Gobierno. El autor de la interpelación continuó refiriéndose a hechos relacionados con la actuación de las policías de la Capital y campaña, con numeroso acopio de datos, muchos de los cuales fueron oportunamente aclarados o refutados por el representante del Poder Ejecutivo.

A pesar de esto, el interpelante continuó durante un largo tiempo dando lectura a sus apuntes, relativos en buena parte a cuestiones totalmente ajenas a la que estaba en debate. Esto dió lugar a repetidas interrupciones de los demócratas y a la observación reiterada también del ministro, afirmando el presidente de la Cámara que consideraba que el orador estaba dentro del asunto. En estas condiciones se prolongaba la sesión, sólo matizada por algún diálogo animado, cuando pidió la palabra el diputado D. Arturo Cámara, de filiación personalista, cuya facilidad de versificar es proverbial aquí.

Como iniciara su peroración rimando, protestaron desde sus bancas los demócratas, diciendo que eso era satirizar y escarnecer al cuerpo. El diputado D. Tristán González, de la mayoría radical, dijo que más agraviada podía estar la Cámara por "los chistes de los bufones". En este momento se puso de pie el Sr. Moyano Escalera, seguido de otros miembros del sector demócrata, avanzando en dirección al Sr. González. Como intercediera el señor Stauf, el Sr. Moyano Escalera tuvo con él un encuentro, produciéndose una escena de pugilato, en medio de una batahola general, y casi sobre la cabeza del ministro, que se puso también de pie, reclamando calma con voces y gestos. Hubo empellones, puñetazos y gran confusión, lanzándose gritos desde la barra, razón por la cual el presidente anunció su desalojamiento, medida que no se llevó a la práctica por haberse restablecido el orden y aclarado el origen del incidente.

Vuelta la calma, logró hablar el diputado Cámara, haciéndolo en verso, por ser, según dijo, la manera más fácil para él de expedirse, proponiendo la finalización del debate y criticando la nota desagradable producida, cosechando muchos aplausos de sus correligionarios.

El ministro usó de la palabra en varias oportunidades, haciéndolo en forma elocuente, para probar la inconsistencia de los cargos del interpelante, rectificar sus afirmaciones y plantear, sobre todo, la cuestión en su verdadero terreno. Sin embargo, el representante personalista autor de la minuta se mantuvo impertérrito en la lectura de sus copiosas anotaciones, sin afrontar el debate doctrinario en ningún momento.

El Sr. Montagné declaró su resolución de retirarse del recinto si continuaba desarrollándose de esa manera la sesión, sobre todo ocurriendo episodios violentos.

La palabra ministerial provocó nutridos aplausos, como los de los diputados demócratas, pronunciadas en distintos tonos, para poner de manifiesto la forma irregular en que se había producido la interpelación. Concluir, formulando una serie de cuestiones extrañas a la materia en discusión, para ser respondidas por el ministro en el acto, es algo inaudito contestado en su propia minuta. A las 19 se pasó a cuarto intermedio, teniendo la palabra el diputado interpelante.

Después de un breve cuarto intermedio volvieron a sus bancas los diputados, ocupando la suya el ministro. El miembro interpelante continuó en el uso de la palabra, insistiendo en la lectura de apuntes sobre diversos casos relacionados con la acción policial, para terminar diciendo que la cuestión que había llevado a la Cámara no tenía ningún propósito político, a lo que respondieron en forma irónica algunos diputados demócratas.

Tomó la palabra entonces el ministro de Gobierno, para refutar nuevamente algunos cargos, señalando especialmente el que se refería a la de la visita del Vicepresidente de la República a la población de Soto, en la cual, no habiendo obtenido el alojamiento que deseaba, el propio señor Ossés, que figuraba en la comitiva, afirmó en comunicaciones hechas luego públicas, que por orden del gobernador se había tratado de molestar al Vicepresidente, dificultándole la obtención de hospedaje.

Puso de relieve el Sr. Montagné lo caprichoso del agravio, haciendo su falta de seriedad, diciendo que todas las afirmaciones que formulaba el mencionado legislador han tenido el mismo carácter. En cierto momento el discurso ministerial adquirió tono vibrante, determinando grandes aplausos, al terminar, por la claridad de su exposición, que contrastaba con la presentada por el interpelante, simple acumulación de conocidas críticas contra todo lo no perteneciente al radicalismo, generalizando casi siempre o refiriéndose a publicaciones o versiones oídas.

La Cámara volvió a pasar a cuarto intermedio, para dar tiempo a sus miembros a cenar, poco antes de las 20.

Ha dispuesto la realización de un ejercicio táctico el Estado Mayor de la división de Ejército

CORDOBA, 28.—El Estado Mayor divisional ha dispuesto la realización de un ejercicio táctico en los alrededores de la ciudad, que se efectuará el 31 del actual, siendo dirigido por el jefe de dicho Estado Mayor, general Jones. Harán acto de presencia el comandante de la división, general Francisco Medina, y los jefes de la guarnición.

Fué declinada una demostración

CORDOBA, 28.—El Comité Universitario Demócrata resolvió ofrecer a don Juan Vélez, con motivo de su enlace, una demostración consistente en un banquete, despidiéndolo de la vida de soltero. El Sr. Vélez, en una carta dirigida a los organizadores, ha declinado el homenaje, fundado en razones de orden personal.

Eligieron consejeros los estudiantes de la Facultad de Ingeniería

CORDOBA, 28.—Los estudiantes de la Facultad de Ingeniería celebraron asamblea con objeto de elegir dos consejeros, en reemplazo de los Sres. Luis Achával y Juan Garzón. Verificado el escrutinio resultaron designados los señores Filemón Castellanos Posse y Carlos Hosseus, obteniendo sufragios, además, los Sres. Domingo Castellanos, Fernando Sánchez Sarmiento y Arturo Patiño.

En la Escuela Normal de Río Cuarto reina malestar

Ha habido numerosas quejas contra la dirección del establecimiento

RIO CUARTO, 28.—Es de lamentar que las instrucciones traídas por el inspector Dr. Córdoba, en su reciente visita a la Escuela Normal, hayan debido limitar su acción a algunas cuestiones de régimen interno, sin ahondar los asuntos fundamentales que relajan la disciplina de la casa.

Sin embargo, en su corta estada le ha sido dable comprobar el malestar reinante dentro del establecimiento, habiendo recibido quejas de particulares contra la dirección de la escuela, a la que acusan de haber publicado juicios que debieran ser absolutamente reservados, y que los han lesionado manifiestamente.

Todo ello acusa que no hay en las autoridades superiores de la casa el verdadero concepto de la misión que les incumbe, y que un sentimiento estrecho y lugareño informa actitudes que sobre no ser edificantes siembran el mal ejemplo.

No se explica este vecindario los motivos que pueda tener la superioridad para dilatar hasta encubrir una investigación ordenada hace seis meses, en presencia de denuncias harto graves.

El Ministerio tiene la persuasión de que esas denuncias son absolutamente exactas, además de estar abonadas por firmas cuya responsabilidad es efectiva y pertenecer al mismo establecimiento. Las pequeñas conveniencias partidarias no deben afectar una cuestión tan fundamental como son los prestigios de la enseñanza; y si esos mismos sentimientos arrancaron algunos nombramientos por sorpresa, la experiencia, ya definitiva, aconseja volver sobre lo andado, en nombre del mismo reglamento, seriamente afectado.

Debe ser mejorada la línea del Central Norte Argentino

La Cumbre y otros puntos de la región serrana carecen de estaciones apropiadas

LA CUMBRE, 28.—Pareciera ya hora de que la Administración de los Ferrocarriles del Estado prestara alguna atención a las mejoras que se han hecho tan imprescindibles como inaplazables en la línea del Central Norte Argentino, entre Córdoba y Cruz del Eje, que es la más productiva de cuantas administra, sin que jamás se haya prestado la debida atención a sus necesidades más perentorias.

Es verdaderamente vergonzoso el estado de las estaciones de la citada línea, teniendo la mayoría sólo el nombre de tales, pues en realidad no existen. Poblaciones de importancia como La Cumbre, cuyo promedio de entradas excede de 600.000 pesos anuales, y La Falda, que produce 450.000 pesos, sus tituladas estaciones son verdaderas pocilgas de madera, donde los innumerables pasajeros están expuestos a todas las molestias y contrariedades imaginables. Las oficinas no sólo carecen del confort más elemental, sino que son inhabitables en todo sentido.

Se sabe que la Administración de los Ferrocarriles del Estado posee varios millones de pesos destinados a emplearse en mejoras de sus líneas, y sería la oportunidad de destinar doscientos mil o trescientos mil pesos en construir cinco o seis estaciones, las de mayor urgencia, como son La Cumbre, La Falda, Huerta Grande, Capilla del Monte, etcétera, del pintoresco trayecto continuamente visitado por numerosas personalidades nacionales y extranjeras, que si admiran las innúmeras bellezas naturales de la región y la suntuosidad de la edificación de sus pintorescas poblaciones, no pueden dejar de notar la pobreza de las instalaciones de las líneas del Estado.

EL EJECUTIVO PROYECTA ARBITRAR LOS RECURSOS PARA CUBRIR EL DEFICIT

Para el sostenimiento de la Caja de Ahorros se suprimirían diversas erogaciones del Presupuesto

DISMINUCION DE SUELDOS

(De nuestra agencia en La Plata)

El Poder Ejecutivo ha enviado un mensaje a la Cámara de Diputados contestando a la minuta de esa rama legislativa, sancionada el 18 del actual, sobre el funcionamiento de la Caja Popular de Ahorros y los recursos que necesita para su mantenimiento en el Presupuesto, en virtud de que los ingresos naturales que tenía esa institución, representados por la emisión de certificados, desaparecen debido a la nueva ley que prohibe el sorteo de los mismos.

Al respecto considera el Poder Ejecutivo que, si bien un adicional a los impuestos inmobiliarios y de transmisión gratuita podría suministrar el recurso supletorio, como lo propuso el directorio de la Caja de Ahorros, sería preferible, a esta altura del año y en razón de no haberse afianzado aún la emprendida reforma del sistema penístico, compensar el déficit previsible mediante la supresión legal de diversas erogaciones del Presupuesto, que, aunque útiles, son susceptibles de aplazamiento, así como también el ahorro de sueldos y de algunas partidas globales.

Sabemos, por otra parte, que el ahorro de sueldos a que se refiere dicha minuta, se haría, según opinión de algunos miembros del Poder Ejecutivo, mediante el descuento del diez por ciento en todos los sueldos del personal de la Administración, lo que representaría una economía de 5.000.000 de pesos, aproximadamente, cantidad equivalente a los recursos que necesita la Caja de Ahorros para su funcionamiento.

Para considerar detenidamente este asunto, así como también el déficit que se producirá con la ley de patentes fijas, por la supresión de los hipódromos y de las agencias de lotería, se realizará mañana por la tarde un acuerdo de ministros en la residencia del gobernador.

No bien se comunique oficialmente al Poder Ejecutivo la sanción de las leyes sobre represión del juego, en la forma que daban a conocer en otro lugar, se enviará a la Legislatura un mensaje y proyecto de ley proponiendo las medidas conducentes a salvar el déficit que se produzca.

Fué designado el nuevo químico de los Tribunales

En su último acuerdo, la Suprema Corte de Justicia designó perito químico de los Tribunales, en reemplazo del Dr. Pando, recientemente fallecido, al Dr. Juan Antonio Pinto, quien tomará posesión de su cargo en el día de mañana.

Se procura esclarecer un crimen descubierto en Guaminí

En el partido de Guaminí ha sido descubierto un crimen que, por las circunstancias que lo rodean, debe haberse cometido hace tiempo.

En la costa de la laguna Alsina, frente al campo de D. José Arriaga, fueron encontrados restos humanos, entre ellos un cráneo que tiene en el frontal tres pomos de pequeño tamaño.

En el mismo sitio la policía encontró un tirador y adherida al mismo la manija de una lata, una cadena con una llave de tranquera y una chapa chica de hierro con la siguiente inscripción: F. D. Justo y Compañía, artículos rurales, Perú 353, Buenos Aires. De acuerdo con los detalles mencionados se supone que la víctima fué atada con lazos y arrojada luego a la laguna, habiéndosele adherido antes algún peso en la cintura.

Ocurrió un hecho de sangre en un frigorífico

En el interior del frigorífico Armour se desarrolló ayer por la tarde un hecho de sangre del que fueron protagonistas los obreros llamados Honorio Azpeitia y Guillermo Hoffman, quienes desempeñaban sus ocupaciones en la sección curtiduría.

Según las informaciones recogidas por las autoridades de la Subprefectura del puerto, que intervinieron en el suceso, a las 14.30 los dos hombres se dirigían bromas, cuando de pronto Azpeitia se exasperó y con una una tijera de esquilar atacó a su compañero infiriéndole una grave herida debajo de la tetilla derecha.

La víctima recibió la primera cura en la sala hospital de Ensenada y después fué remitida al Hospital Policlínico de esta ciudad. El autor del hecho se encuentra detenido, habiéndosele secuestrado el arma empleada para herir a Hoffman.

Se pide la suspensión de un empleado policial

El comisario D. Francisco Costábile se ha dirigido a la Jefatura de Policía solicitando la suspensión del oficial inspector Esteban Maiza, quien presta servicios en la comisaría de Pergamino y ha incurrido en graves irregularidades.

Según se desprende de las informaciones transmitidas a la Jefatura, las faltas de ese empleado policial han sido comprobadas mediante la instrucción de un sumario con motivo de la desaparición de cuatro revólveres de la repartición y la alteración de la marca de otro.

CAMINO MORON-LUJAN

Se ha solicitado al Ministerio de Obras Públicas la modificación del trazado que se proyecta

(De nuestra agencia en La Plata)

El presidente de la Sociedad Fomento de Castelar se ha dirigido telegráficamente al ministro de Obras Públicas para manifestarle, en nombre de ese vecindario, y trasladándolo—dice—un anhelo unánime, que se reconsidere el trazado del camino que se proyecta construir entre las ciudades de Morón y Luján, pues la zona elegida se halla distante del verdadero centro activo. Solicita después que el trazado sea llevado por Avenida Alvear y Buenos Aires hasta la intersección con Porvenir, única vía natural, práctica y de alta conveniencia para la población de la entidad recurrente y las otras de la misma zona.

El despacho, que termina expresando su confianza en la favorable solución del petitorio, está firmado por el presidente de aquella sociedad de fomento, D. José Remigio Salvá, y por el secretario, D. J. González Machado.

Estudio sobre morbilidad y mortalidad del magisterio

Fué elevado a la Dirección de Escuelas por el director del Cuerpo Médico de la repartición

El director del Cuerpo Médico Escolar de la Provincia, Dr. Carlos S. Cometto, ha elevado a la Dirección de Escuelas un interesante estudio estadístico sobre la morbilidad, nupcialidad y mortalidad de los maestros de la Provincia. Para un ese estudio, estuvieron empleados durante el año pasado 9036 docentes, de los cuales 8841 fueron maestras y el resto, o sea 595, maestros, lo que da una proporción de un docente varón por cada catorce mujeres.

Las inasistencias del año 1926 llegaron a 1645, que se descomponen en la siguiente forma: 365 por gravidez; 76 por cuna enferma y por lo tanto no justificadas por el Cuerpo Médico Escolar, tres por existir enfermedad infecto-contagiosa en el medio habitado por el maestro y 1201 por razones de enfermedad, que da un promedio del 13.2 por ciento sobre la totalidad de docentes licenciados. Durante el mismo año se concedió licencia a 163 docentes con sueldo entero, por estar comprendidos entre los graves, contagiosos y bacilosos.

Como esas licencias ocasionan un gasto considerable, propone el Dr. Cometto la implantación del Seguro Escolar Obligatorio, que se constituiría, según el proyecto, de la siguiente forma: Un aporte fijo del Estado y además una cuota mensual del maestro, que, dado su gran número, por pequeña que fuera, concurriría con una suma de mucha importancia.

Calculando el total de maestros y empleados de la casa central en 9300 y contribuyendo con el uno por ciento de su sueldo mensual, se obtendrían más o menos 18.600 pesos, o sean 223.200 pesos al año, que, sumados a los 400.000 con que contribuye en la actualidad la Provincia, darían la cantidad de 623.200 pesos, que alcanzaría, según el doctor Cometto, para pagar sueldo íntegro, no sólo a los maestros atacados por tuberculosis, lepra y enfermedades mentales, sino también para todos los docentes que padecieran de afecciones comunes.

En la parte relativa a la mortalidad, dice el director del Cuerpo Médico que durante el quinquenio último fué, término medio, de 3.4 por ciento, según lo cual mueren anualmente en la Provincia 30 maestros más o menos, de los que corresponden 10 a los tuberculosos.

Ha organizado una manifestación la Unión Obrera

La Unión Obrera Local ha organizado dos mitines en favor de la libertad de Scocco y Vanzetti, y para preparar la huelga anunciada para el 15 de junio próximo.

Con ese motivo se efectuará hoy, a las 15.30, una manifestación en la Plaza Italia, en la que harán uso de la palabra varios oradores de esta ciudad y de la Capital Federal.

Designó autoridades la Federación de Sociedades Españolas

En la reciente asamblea efectuada por la Federación de Sociedades Españolas de esta ciudad fué renovada su Comisión Directiva en la siguiente forma: presidente, Juan Barbosa; vicepresidente, Nicomedes del Pecho; secretario general, José Cervantes García; prosecretario, Adolfo Lareu; tesorero, Emilio García; protesorero, Mateo Riusech; vocales, Agustín Budiño, Sebastián Azueta, Manuel Lema, José García Díaz, Francisco Canosa, Jesús Vilavoy, Antonio Ripoll, Bernardo Escanaverino, Emilio Rebullida, Antonio Creo, Félix Villarreal, Vicente Sangariz y Luis Roselló.

La nueva Comisión Directiva entrará en funciones el 1o. del mes entrante.

Será reorganizado un comité conservador

El presidente del comité de la tercera sección del Partido Conservador, accediendo a una petición de un grupo de afiliados, ha resuelto que se realice una elección, de acuerdo con la carta orgánica, el 12 de junio, de 8 a 18.

Se proyecta la prohibición del uso de llantas macizas

El próximo martes será considerado en el Concejo Deliberante un proyecto del miembro D. Ramón Lagos, tendiente a prohibir el uso de llantas macizas en los camiones.

El despacho de la Comisión respectiva se producirá por voto de los distintos miembros, pues existe diversidad de criterio al respecto. Varios concejales opinan que la destrucción de los pavimentos lisos no es motivada por las llantas macizas, sino por el exceso de carga y velocidad de los camiones, cuyos conductores no respetan las ordenanzas en vigor sobre el tráfico.

Turno de farmacias

Hoy estarán de turno las siguientes farmacias: calle 44 y 2, 39 y 116, 45 y 7, 51 y 4, 46 y 12, 50 y 17, 58 y 7, 65 y 10, 67 y 51 y 61-1 y 2.

NOTAS SOCIALES

Enlace

El 2 del mes entrante será consagrado el enlace de la Srta. Susana Pividal Paunero con D. Abel Montegudo Tejedor.

Banquete

Numerosa concurrencia asistió anoche al banquete realizado en el Jockey Club por iniciativa del Colegio de Escribanos de esta ciudad, con objeto de estrechar vínculos de solidaridad profesional.

Estuvieron representadas en dicho acto las entidades similares con asiento en varias localidades de la Provincia y de esa Capital.

Necrología

El hogar de los esposos D. Juan Carlos Monteagudo y Da. Irma Martínez ha sido enlutado por el fallecimiento de su hijo Juan Carlos, cuyos restos serán inhumados hoy, a las 10, en el cementerio local.

—Dolorosa impresión ha causado en nuestros círculos sociales, donde se hallan muy vinculados los esposos don Enrique Johanneton y Da. Celia Ceschi, la noticia del fallecimiento de su hija Marta, ocurrido en alta mar durante el reciente viaje que habían emprendido a Europa.

—En el cementerio local fueron inhumados los restos de Da. Mercedes García de Jerez, cuyo fallecimiento ocurrió a una avanzada edad ha sido muy lamentado en los círculos sociales de ésta.

ESPECTACULOS

Coliseo Podestá—Compañía Inés Berutti; a las 15, "Ketty"; a las 18.15, "La casta Susana"; a las 21.15, "Eva".

Cine Ideal—"El IV mandamiento", por Mary Carr y Belle Bennet.

Select Cine—"La duquesita de Búfalo", por Constance Talmadge; "Monte Carlo", por Lew Cody.

TUCUMAN

Constituyóse el nuevo Concejo Deliberante

Fué rechazado el diploma de uno de los electos

TUCUMAN, 28. — Se constituyó anoche el nuevo Concejo Deliberante prestando juramento los electos. Fué rechazado el diploma de D. Segundo Fernández, resolviéndose designar reemplazante en las sesiones ordinarias. La mayoría liberal se acordó en el acuerdo para elegir la siguiente mesa directiva: presidente, Amancio Alvarez; vicepresidente 1o., Julio Presrdivich, y vicepresidente 2o., José Manzo (hijo).

Designóse la presidencia del bloque liberal del Concejo a D. Jaime Noguera.

Demostración

TUCUMAN, 28. — Anoche se realizó en la Confitería Parque Nueve de Julio la demostración en honor de los mayores Enrique F. Lupiz y Mario J. Godoy, con motivo de su traslado a Buenos Aires.

Casamiento

TUCUMAN, 28. — El 11 de junio próximo se realizará el enlace de la señorita Nilda Genovessi con D. José R. Salas.

Necrología

TUCUMAN, 28. — Ha sido muy lamentado en los círculos sociales de ésta el fallecimiento de D. Antonio L. Penna.

Celebraron las escuelas de Trancas el aniversario patrio

TRANCAS, 28. — Todas las escuelas locales celebraron la efemérides del 25 de Mayo, habiéndose dado clases alusivas a la fecha.

—El director de la escuela de Leocadio Paz publicará en breve un libro titulado "La escuela", en el que se dan orientaciones precisas e interesantes para la labor docente.

—Partió para esa Capital, desde donde seguirá viaje a Europa, el doctor Martín M. Lobo, quien va en jira de estudio y en misión que le ha confiado el presidente del Departamento Nacional de Higiene.

CATAMARCA

Fracasaron nuevamente las sesiones de las Cámaras

CATAMARCA, 28. — Fracasó la duodécima citación de la Cámara de Senadores para constituirse y elegir sus autoridades. Otro tanto ocurrió con la Cámara de Diputados.

El gobernador concedió algunas conmutaciones de pena

CATAMARCA, 28. — Con motivo de la fiesta patriótica, el gobernador concedió algunas conmutaciones de pena. En esta forma consiguieron su libertad Antenor Castro y Santiago Bernel, este último dió muerte al subcomisario de policía de Mutquin en vísperas electorales en el año 1923.

Se nota intensa actividad en las oficinas enroladoras de algunas localidades

CATAMARCA, 28. — Después de haber transcurrido el tiempo sin concurrir a enrolarse varios ciudadanos en diversas localidades formulan denuncias por las dificultades en que se encuentran ahora, producidas por la aglomeración en las oficinas enroladoras.

Casamiento

CATAMARCA, 28. — Se efectuó hoy el enlace de la Srta. María Angélica Ocampo con D. Guillermo Franco, constituyendo un acontecimiento social.

LA FUNDACION DEL BANCO MIXTO DE MENDOZA FUE AMPLIAMENTE ESTUDIADA

Intervendrían en él capitales extranjeros, del Gobierno y de los industriales

BANCO DE LA PROVINCIA

MENDOZA, 28.—Regresó de ésa el ministro de Hacienda, Sr. Soriano, quien me manifestó que se hallan casi terminadas las gestiones para la formación del Banco mixto de ésta, con la cooperación de capitales extranjeros no americanos y con capitales del Gobierno e industriales de ésta, hasta cubrir diez millones de pesos, que sería el fondo inicial.

Las bases han sido ampliamente discutidas en esa con los capitalistas, habiéndose llegado a formular un proyecto que será sometido a la consideración del Poder Ejecutivo y que, en caso de ser aprobado dentro de los setenta días, se pondrá en realidad.

El Banco de la Provincia cooperaría además con parte del capital efectivo y con los edificios y propiedades que posee de acuerdo con el reciente avalúo.

Acordó una destitución el Jurado de Enjuiciamiento

MENDOZA, 28.—Bajo la presidencia de D. Ataliva Herrera se reunió el Jurado de Enjuiciamiento con el fin de dictar sentencia en la acusación formulada contra el segundo fiscal del Crimen D. Alejandro Zaldarriaga, acusado de mal desempeño de sus funciones.

Inicióse la sesión dando lectura a un escrito del defensor, Dr. Baldrich, quien manifestaba que el Jurado no había sido integrado para juzgar a su defendido ni se había reemplazado al senador Sr. Trianes, recusado, ni a los miembros que por su calidad de gobernadores habían cesado en su mandato. Agrega el escrito que todo el procedimiento y sentencia son nulos y que, para colmo, tampoco ha intervenido el procurador general, que permite hacer que por esos fundamentos y no queriendo legalizar con su presencia tales procedimientos, renuncia a la defensa del Sr. Zaldarriaga, cuya inocencia y viril conducta como magistrado y como hombre han sido reconocidas por la opinión sana del país.

Considerado por el Jurado el escrito, resolvióse por unanimidad proveerlo así:

"Siendo inexacto lo aseverado por el defensor del procesado sobre que no ha tomado intervención el procurador de la Corte, y existiendo quórum legal y estando presentada la renuncia en momentos de deliberar el Jurado para pronunciar sentencia, devuélvase el escrito, dejando constancia de la presentación".

Puesta a votación la destitución resolvióse por unanimidad. Al votarse si se pasaban los antecedentes a la Justicia del Crimen, lo hicieron con la afirmativa los jurados Sres. Moretti, Higginson, Salcedo, Albarracín Godoy, Sáa y Jarif, y por la negativa Petra, Herrera, Escobar y Sáenz.

Fué obsequiado en San Rafael el administrador de Impuestos Internos

SAN RAFAEL, 28.—Fué obsequiado con un banquete en el Jockey Club el administrador general de Impuestos Internos de la Nación, D. Ricardo J. Davel, por la Banca, la industria y el comercio, ofreciendo la demostración el presidente de la Cámara de Comercio, coronel Camilo S. Gay, contestando el obsequiado. Después visitó varias bodegas así como la ciudad, mostrándose gratamente impresionado por sus progresos.

—Las damas de la sociedad de ésta ofrecerán hoy una demostración en el Jockey Club a Da. Felicia N. de Bustelo y su hija Elena, con motivo del próximo viaje de ambas a Europa.

BAHIA BLANCA

Es inadecuado el local actual de las oficinas del Correo

Hace un año y dos meses que está terminado el nuevo edificio

BAHIA BLANCA, 28.—El director general de Correos y Telégrafos, señor Goyeneche, en las declaraciones que formuló para "Nueva Provincia" expresa que la demora en la habilitación del edificio construído para el 2o. distrito con asiento en Bahía Blanca se debe a la falta de recursos para adquirir el mobiliario y efectuar las instalaciones, pues él consiguió interesar a la Comisión de Hacienda y Presupuesto de la Cámara de Diputados para que incluyera en el proyecto de gastos para 1927 una partida de 80.000 pesos con la finalidad indicada, pero que ella quedó sin efecto al sancionar el Congreso para el año actual el presupuesto de 1926 con ligeras modificaciones.

Reconoce el citado funcionario que, por razones de mejor servicio, es urgente habilitar el nuevo edificio entregado por la Dirección de Arquitectura, completamente terminado hace un año y dos meses. "Nueva Provincia", al comentar esas declaraciones, hace un llamamiento al vecindario para reanudar las gestiones ante el Poder Ejecutivo Nacional para que éste, en acuerdo de ministros, provea los recursos necesarios para habilitar el edificio del 2o. distrito de Correos y Telégrafos, cuyas oficinas funcionan actualmente en un local inadecuado.

Casamiento

BAHIA BLANCA, 28. — El 15 de julio próximo será consagrado el enlace de la Srta. Emilia Schiel con D. Gastón Manuel de Martignac.

AVELLANEDA

El enrolamiento continúa haciéndose normalmente

Hasta la fecha, en Avellaneda se han enrolado 19.249 ciudadanos, aumentando paulatinamente la concurrencia con el fin de cumplir con la ley.

La cifra de referencia se descompone así:

Avellaneda, 5273; Sarandí, 3892; Piñeyro, 3810; Isla Maciel, 1398; Lanús, 4871.

Las oficinas funcionan como siempre, de 9 a 12 y de 15 a 19, no siendo difícil que haya que habilitar horas a los efectos de poder atender a los numerosos ciudadanos que deben cumplir con ese deber cívico.

Está organizándose una asamblea de contribuyentes

La junta provisional local prepara la realización de la asamblea de contribuyentes, que se encuentran empeñados en la reforma de la ley de revaluación.

Hasta ahora han sido invitadas las siguientes instituciones: C. A. Independiente, Centro Gallego, Centro Comercial e Industrial de Avellaneda, Centro Comercio y Propietarios de Piñeyro, Centro Comercial de Lanús, Racing Club, C. A. Argentinos del Sur, Avellaneda Automóvil Club, Sociedad Roma, Sociedad de Fomento Unión Vecinal de Sarandí, Asociación Española, C. A. Lanús, Club de Regatas de Avellaneda, C. A. Sportivo Dock Sur, C. A. Sportivo Buenos Aires, C. A. Progresista, C. A. El Porvenir, Sociedad de Fomento de Villa Castellino, Sociedad de Fomento de Wilde, Sociedad de Fomento de Villa Aurora, Sociedad de Fomento de Lanús Oeste, Sociedad de Fomento de Valentín Alsina, Sociedad de Fomento de Remedios de Escalada y Sociedad de Fomento del Temple. En el momento de redactar este artículo no se había recibido respuesta de ninguna de las mencionadas.

En la invitación de referencia se hacen diversas consideraciones respecto de la ley que se protesta. La reunión se efectuará próximamente en los salones del Club Pueblo Unido, Avenida Mitre 536.

COMICIOS DE CORRIENTES

Fracasó la sesión que debía celebrar ayer la Cámara de Senadores para considerar su validez

CORRIENTES, 28.—No se reunió la Cámara de Senadores, que debía considerar el despacho de la Comisión de Poderes sobre las elecciones últimas. El fracaso de la sesión se debió a haber llegado tarde algunos senadores, después de la media hora reglamentaria de espera.

El despacho de la mayoría de la comisión aconseja la anulación de las elecciones complementarias y la minoría se reserva el derecho de opinar al discutir la Cámara la validez de los comicios.

Emprendió viaje de regreso la cañonera Paraná

CORRIENTES, 28. — Ayer, a las 7.45, emprendió viaje a esa la cañonera Paraná, siendo objeto al partir de una demostración calurosa de simpatía. En el puerto estuvieron el gobernador y altos empleados de la Administración provincial.

Constituyó una hermosa reunión social el baile efectuado en la Casa de Gobierno en honor de la oficialidad de la cañonera Paraná.

Se ampliará la investigación en el Hospital San Juan de Dios

CORRIENTES, 28.—El Concejo Deliberante, tras una discusión de cuatro sesiones, sobre el asunto del Hospital San Juan de Dios, resolvió volver a comisión el expediente para ampliar la investigación.

Fallecimientos

BELLA VISTA, 28.—Falleció anoche el niño Eduardo Néstor Carbone. La inhumación de los restos, efectuada esta mañana, asumió proporciones de duelo público. Todos los grados de las escuelas públicas enviaron delegaciones, las que condujeron el ataúd hasta el templo. En el cementerio habló en nombre de los alumnos el niño Etelberto Ruiz.

—Tras breve enfermedad falleció la señorita Mercedes A. Pannunzio. Ayer efectuóse el sepelio, resultando una sentida demostración de duelo.

VICTOR

Tubos de Rayos X "COOLIDGE"

FABRICADOS EXCLUSIVAMENTE POR LA

VICTOR X - RAY CORPORATION de Chicago, de GENERAL ELECTRIC Co. - Schenectady, E. U. A.

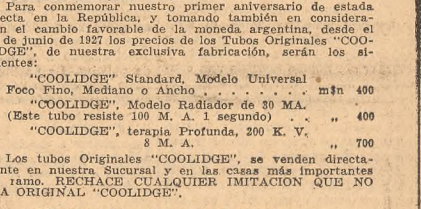

A los señores médicos:

Cuando en mayo de 1926, el Directorio de nuestra Casa Matriz decidió inaugurar su primera Sucursal directa extranjera en Buenos Aires, el tubo Original "COOLIDGE" de diagnóstico, modelos Universal y Radiador se vendían m$n 500 o más.

Al abrir nuestra Sucursal en junio de 1926 el tubo fué automáticamente rebajado a m$n 450.—

Para conmemorar nuestro primer aniversario de estada directa en las Repúblicas, y tomando también en consideración el cambio favorable de la moneda argentina, desde el 1º. de junio de 1927 los precios de los Tubos Originales "COOLIDGE", de nuestra exclusiva fabricación, serán los siguientes:

"COOLIDGE" Standard, Modelo Universal
Foco Fino, Mediano o Ancho . . . . . m$n 400
"COOLIDGE", Modelo Radiador de 30 MA.
(Este tubo resiste 100 M. A. 1 segundo) . . „ 400
"COOLIDGE", terapia Profunda, 200 K. V.
8 M. A. „ 700

Los tubos Originales "COOLIDGE", se venden directamente en nuestra Sucursal y en las casas más importantes del ramo. RECHACE CUALQUIER IMITACION QUE NO SEA ORIGINAL "COOLIDGE".

VICTOR X - RAY CORPORATION
Sucursal BUENOS AIRES
Florida 548

LA NACION

Fundada por Bartolomé Mitre
IV I MDCCCLXX

REPRESENTANTES EN EL EXTERIOR

PARIS—
Asuntos de redacción y administración. Representante general: Fernando Ortiz Echagüe, 3 rue Edouard VII.

LONDRES—
Asuntos de redacción y administración. Jefe: L. Spearman, 5 New Bridge Street E. C. 4.

NUEVA YORK—
Asuntos de redacción y administración. Representante general: W. W. Davies, 383 Madison Avenue.

BERLIN—
Representante general: Dr. Otto Buek. Servicio de la Europa Central y de Rusia. Asuntos de redacción. Eisenacherstrasse 97. W. 30.

MADRID—
Representante general: Julio Alvares del Vayo. Av. del Conde de Peñalver 8 y 10.

ROMA—
Representante general: Dr. Olindo Malagodi, vía Ludovisi 46.

RIO DE JANEIRO—
Representante general: Enrique Hassiocher. Rua General Camara 47.

LA NACION será una tribuna de doctrina
(Núm. 1, año 1)

Buenos Aires, 29 de mayo de 1927

El sentido de una actitud

Los aforismos presentan frecuentemente el riesgo de ser comprendidos de una manera incompleta. El juicio común, o muchas veces la malicia, atribuyen a esas formas del pensamiento y de la acción contenidos que les son extraños o direcciones desviadas de su real objeto. Sin embargo, no por ello son menos útiles esas elocuciones abreviadas, que ofrecen la ventaja inmensa de su poder penetrante y mérito difusivo, siempre que se cuiden las interpretaciones erróneas, y mediante adecuadas demostraciones pueda establecerse su exacta comprensión. Ocurren estas reflexiones a propósito del lema "comprar a quienes nos compren", que la Sociedad Rural ha adoptado como guía general de la política para el comercio internacional argentino, lema que ha sido malamente interpretado dentro y fuera del país, a la manera de un toque guerrero y de represalias comerciales. Se trata de una deplorable desviación de la verdad, substancia absolutamente distinta del pensamiento de los hombres e instituciones que se han interesado en ese rumbo de la economía nacional.

Como todo fenómeno de esta índole ha de referirse inevitablemente a los hechos respectivos, el comentario receloso enfocó el panorama del intercambio argentino-norteamericano, o sea el más impresionante por su extensión actual y, sobre todo, por el porvenir expansivo que tendrá fatalmente. Las cifras de nuestras compras confrontadas con nuestras ventas son realmente de considerable importancia, y de ello proviene, pues, el afán de los comentaristas al proyectar sobre ellas el lema en cuestión y extraer sin mucho análisis una conclusión simplista. No entendemos, por nuestra parte, que el enorme desnivel desfavorable que presenta esa balanza comercial sea motivo para que se adopten disposiciones de agresión capaces de impedir las importaciones de la Unión. "Comprar a quienes nos compren" no es una sentencia ejecutoriada que sea menester aplicar, sino una advertencia saludable, destinada a producir modificaciones útiles en la política de nuestros clientes externos, para hacer cesar un estado de desequilibrio cuya persistencia es susceptible de traer perjuicios en las relaciones de comercio. ¿Cómo puede entenderse de otra manera tal actitud cuando se piensa en quienes la preconizan? Hombres de negocios, con dura experiencia, saben que en materia económica nada es más infecundo que el apasionamiento agresivo. La real ventaja reside en el crecimiento de los volúmenes de intercambio, puesto que es elemental concepto en la materia que el poder de penetración comercial reside en la capacidad adquisitiva de los respectivos mercados.

Es, pues, para los gobernantes de la Nación un recuerdo oportuno la denuncia de los hechos estadísticos, que nos presentan como adquirentes de mercaderías tres veces mayores en valor que el de nuestras ventas. Esa situación no puede mantenerse por mucho tiempo, puesto que, agotadas las reservas y el crédito directo, la capacidad de compra se paralizará o poco menos en algún momento. No cabe confiar excesivamente en el fenómeno de los cambios triangulares para el comercio internacional; ello es un recurso compensatorio, que actúa solamente con documentos bancarios o créditos de muy transitoria duración. Pero, de cualquier manera, no puede olvidarse el factor sentimental que tiene su influencia muy poderosa en las corrientes comerciales. El consumidor argentino está informado sobre los acontecimientos y operan sobre su conciencia las conclusiones que ellos presentan. Al saber que existen países grandes compradores de nuestra producción y que son, a su vez, productores de artículos que reclama nuestro consumo, no podrá resistir el impulso de reciprocidad y de simpatía por mera razón de equidad. Y establecida la preferencia, el resto lo harán la imitación y la costumbre sostenidas por una propaganda que se facilita a través de estados de conciencia bien predispuestos.

Los dirigentes de la economía americana son demasiado diestros en estas materias para no comprender el daño inherente a sus regímenes obstruccionistas de nuestros productos en sus mercados. ¿Cómo podrán despreocuparse de las consecuencias que siguen a los aranceles que impiden la entrada de nuestros productos ganaderos, las disposiciones seudo sanitarias que se opusieron a nuestras frutas y a las semillas de alfalfa y las que con elevación de tarifas se preparan contra nuestras remesas de lino. Esos productos, que quedan frente a las puertas cerradas, son moneda argentina que irá a efectuar compras en otros lugares, vale decir, clientes que en ellas parte perderá la manufactura de la Unión, pues no es de rigurosa verdad que volveremos con libras o francos a esos productores que rechazan nuestra riqueza. Las direcciones del comercio no son tan ágiles como a primera vista parece; el intercambio directo es siempre por su facilidad perdular el dispositivo preferido, y si a ello se suma la simpatía y cordialidad engendradas por el contacto continuo no es aventurado prefijar consecuencias importantes.

Véase entonces cómo es interesante el lema "comprar a quienes nos compren", a título de recordatorio para los más interesados. Si, según lo hemos dicho, no es un grito de guerra ni mucho menos, puede ser en adelante la consecuencia natural de ciertos estados modificables de nuestra situación comercial. Y entonces esa frase, que hoy tiene cierta irritabilidad para situaciones de hecho desequilibradas, puede convertirse en un simple comentario cordialísimo, de una reciprocidad afirmada en condiciones de armonía permanentes.

Política y leyes

La Cámara de Diputados de la Provincia de Buenos Aires sancionó en la sesión que terminó en la madrugada de ayer el proyecto de represión del juego. Y esa sanción se ha convertido en ley. Trátase, en realidad, de tres proyectos distintos, presentados por miembros de la mayoría radical, del grupo socialista y del núcleo conservador, surgidos a raíz de las alarmas suscitadas por la probabilidad de intervención en la Provincia. Como se recordará, el bloque socialista de la Cámara de la Nación concretó este propósito fundándolo en las patentes a los casinos. Y no bien se advirtió, por coincidencia de factores políticos, una atmósfera favorable a esa actitud, la Legislatura platense se apresuró a derogar aquella disposición, así como suspendió la ley de revaluación, que originaba, a su vez, el descontento de la masa terrateniente. Esta enmienda honorable no bastó a la mayoría, empeñada en desvanecer todo motivo posible para intervenir. Quiso extremar su celo y agregar, de paso, a lo que se proponía algo que dentro de esa tendencia virtuosa pudiera rozar a sus adversarios conservadores. Así nació el proyecto de suprimir los hipódromos, que se completaba con la eliminación de los juegos de azar y la abolición de los sorteos de la Caja Popular de Ahorros. Es lo que la Legislatura aprobó con inusitada celeridad. Indudablemente, cada uno de esos proyectos puede sostenerse como una medida de gobierno y considerarse desde puntos de vista diferentes respecto de su posibilidad práctica o de su conveniencia social. Pero llama desde luego la atención ese brusco cambio del criterio de la mayoría personalista de Buenos Aires, que no vacila un día en consentir la difusión de las ruletas, estimándolas como una aprovechable fuente de recursos fiscales, y pocas semanas después legisla con sospechoso rigor contra cualquier clase de juego. Ello revela, claro está, lo que nadie ignora, y que ya señalamos cuando se produjeron aquellas súbitas deprogaciones. Esto es, tal resolución, que modifica la conducta antes observada, no responde a un pensamiento sereno vinculado con el bien público, sino a un móvil inmediato de política. La política, o sea el interés momentáneo del partido, dirige la preparación de las leyes, que por su importancia y por la estabilidad que han de tener debieran substraerse a esa índole de preocupaciones pasajeras, ya que su aprobación o rechazo se relaciona con problemas permanentes de la comunidad.

No es concebible, en efecto, que la misma Cámara, que dió su beneplácito a las patentes para las ruletas o que consideró indispensable revaluar la tierra, vuelva sobre sus pasos y abunde aún en iniciativas extremas de idéntico carácter. Si esos legisladores tienen una noción real de su responsabilidad de representantes del pueblo, si les asiste la conciencia de su función de hombres llamados a gobernar un Estado — y un Estado como Buenos Aires — no pueden incurrir en contradicción semejante sin caer en el descrédito ante la opinión. Si creyeron con sinceridad en el beneficio de lo que entonces sancionaron, ningún motivo incidental ni causa política, por grave que fuese para su partido, habría debido hacerlos desistir. Y si hoy se muestran tan solícitos en obrar en un sentido contrario, prueban que en uno u otro caso procedieron con análoga ligereza o con una falta similar de convicción. Caracterízanse, precisamente, los legisladores que no desvirtúan la significación moral de su misión por la persistente defensa de sus ideas, en cuyo nombre desafían los contrastes de la popularidad, puesto que es así como sirven a una orientación determinada o creen trabajar por el bienestar común. Los diputados de la mayoría de Buenos Aires no demuestran guiarse por tales escrúpulos. El utilitarismo político y la habilidad demasiado visible y, por ende, poco eficaz, gravitan con más fuerza en su espíritu que las conveniencias generales. La actividad demagógica es justamente eso, ya que la demagogia se define por una total ausencia de principios directivos. Mas, sería injusto atribuir a la Legislatura bonaerense la inclinación exclusiva a vincular la política con la tarea de legislar, y al hablar de política nos referimos a la táctica pequeña en que el partidarismo estrecho, o los intereses efímeros, privan esencialmente sobre la concepción elevada del gobierno. Este fenómeno se repite a menudo entre nosotros, tanto en el orden nacional como en las provincias. Leyes, por ejemplo, como la de las pensiones gremiales, se han improvisado, votado y modificado, con el objeto ostensible de conquistar simpatías electorales, y cuya deficiencia está evidenciada en su ulterior abolición; otras subsisten medio-crementre, preparadas y sostenidas con fines equivalentes. Lo que acaba de ocurrir en las Cámaras platenses no es más que una revelación impresionante de la influencia política en la labor legislativa. Si alguna duda pudiese caber a este respecto, quedaría eliminada con sólo considerar la situación que así se crea al Fisco provincial. El Presupuesto de la Provincia tuvo en cuenta, efectivamente, para afrontar los gastos del actual ejercicio, todos los recursos que debían provenir de esas leyes tan precipitadamente repudiadas ahora. ¿Cómo impedir el déficit consiguiente? ¿Quién, que se sepa, ha pensado en la manera de evitarlo a tiempo? Y he aquí, justamente, cómo lo fundamental aparece pospuesto al interés político, y he aquí, también, lo que hace menos respetable todavía una actitud que se define por sí sola.

El discurso del Sr. Mussolini

No es frecuente que la discusión de un presupuesto de ministerio alcance en un país la importancia que ha revestido en Italia durante una reciente sesión de la Cámara de Diputados del Reino. El señor Mussolini, titular de cinco carteras, al iniciarse la consideración del presupuesto del Departamento del Interior ha pronunciado un discurso de varias horas. Su elocuencia ha brillado a gran altura. Refieren las crónicas que el jefe del fascismo logró superarse en la prueba y causó una profunda impresión en su auditorio. Tiene, en verdad, el Sr. Mussolini una extraordinaria aptitud de orador. Pocos hombres como él realizan el prodigio de que el giro de su discurso sea siempre inesperado, sin que desmerezca por ello la lógica inflexible de su construcción. Gracias a esa virtud y al fervor comunicativo de su vigorosa palabra mantiene suspensos a sus oyentes. A sus oyentes, es decir, al país entero que lo escucha. Porque desde hace cinco años vive Italia pendiente de los labios de este animador magnífico, que encuentra cada día el gesto apropiado para encender el patriotismo febril de su pueblo.

Conocen nuestros lectores el contenido de su discurso. El Sr. Mussolini "ha puesto a Italia frente a sí misma". Todos los problemas vitales italianos: demográficos, sanitarios, económicos, políticos, hallaron cabida en la exposición ministerial. Ha podido el Sr. Mussolini formular con orgullo el balance que dejan, hoy por hoy, sus cinco años de gobierno y trazar el programa administrativo que piensa realizar en el año que se inicia. Pero no se ha contentado con hacerlo. Lo "inesperado" ha sido esta vez el anuncio de que se propone proseguir "en la tarea de gobernar al pueblo italiano por espacio de diez, quince, tal vez más años, si es preciso", no por estar sediento de poder, sino porque considera que es ése su "deber ineludible". "Italia podrá hacer oír su voz firmemente — afirma el jefe del Gobierno — y velar por que sus derechos sean reconocidos, en una fecha que oscilará entre 1935 y 1940, cuando disponga de una fuerte Armada y de una gran flota aérea y pueda movilizar su Ejército, bien equipado, de cinco millones de hombres".

He aquí palabras que renuevan la originalidad de la concepción fascista de la política. A quien contemple los sucesos actuales de Italia con un espíritu modelado por "la vieja ideología democrática", la actitud del Sr. Mussolini tiene que parecerle detonante. ¿Puede un hombre perpetuarse en el gobierno durante toda su existencia sin renovar el profundo daño que ocasionan siempre los despotismos? La profesión de fe militarista de un gobernante — aun cuando no pasara de profesión de fe — ¿no es un factor seguro de perturbaciones en el ambiente receloso de la vida internacional?

Pero el fascismo es una concepción nueva, enemiga del pasado, enemiga de la experiencia. Cuando hizo su aparición en el escenario italiano, los eruditos de la ciencia política diagnosticaron, sin vacilar, que se trataba de una simple dictadura. En la vieja Roma — dijeron — existía, en tiempos de la República, la institución de la dictadura destinada a obtener que un solo funcionario, en ejercicio de atribuciones excepcionales, corrigiera las alteraciones del orden provocadas por factores internos o externos. Italia estaba abocada a un caos. Las fuerzas anárquicas, después de falsear todos los resortes institucionales, amenazaban arrasar con el Gobierno, maniatado por un Parlamento estéril. La Nación estaba en peligro, y el señor Mussolini asumió la dictadura, la institución antigua que vivía latente en el espíritu romano.

Tal fué la primera explicación. Necesario es reconocer que la explicación se ha vuelto inaceptable. El Sr. Mussolini lleva ya cinco años de gobierno y piensa gobernar veinte años más. "No ha nacido todavía el hombre que habrá de substituirlo". El Sr. Mussolini no es un dictador. Los dictadores de la vieja Roma gobernaban durante un período que no podía pasar de seis meses. Mientras gobernaban, subsistía intacto el Senado, acaso la más sólida institución política de la antigüedad. Carecían del manejo de los fondos públicos. Les estaba prohibido marchar a caballo al frente de las legiones, para que no se creyeran superiores a los demás hombres. Y cuando habían transcurrido los seis meses o desaparecido la alteración del orden, volvían a la vida privada, a labrar la tierra, como Cincinato.

No hay institución regular, moderna ni antigua, en cuyos lineamientos quepa la creación del señor Mussolini. El fascismo tiende a forjar una sociedad distinta de las anteriores. Acaso una democracia económica, si resulta perdurable la organización corporativa; acaso una aristocracia si consiguen arraigar su actual privilegio los fascistas militantes; acaso un despotismo liso y llano si la personalidad del jefe desaparece algún día sin dejar más huella en su patria que unas décadas de brillo, demasiado breves para ser alcanzadas a costa de una ruptura del ritmo constitucional... Pero el Sr. Mussolini ha dicho más de una vez que "el fascismo es un fenómeno netamente italiano" y que "detesta a sus imitadores". Justo es, por lo tanto, que en el extranjero le respeten los críticos. Por lo demás, su gobierno será juzgado por el tribunal lejano de la Historia. Sólo corresponde a sus contemporáneos admirar al hombre que gobierna a Italia, aun cuando disientan con la orientación política de sus actos de gobernante.

El viaje de la Sarmiento

Hoy emprenderá la Sarmiento su viaje habitual de instrucción. Llevará, como siempre, en su largo itinerario, a un grupo compacto de cadetes navales, que completarán de este modo su preparación profesional de marinos. En ese viaje les será dado visitar lugares interesantes de países remotos que, sin duda, provocan desde ahora en el espíritu de los jóvenes viajeros la curiosidad que suscita su prestigioso poder de evocación: puertos y ciudades del Asia y del Africa, capitales ilustres de Europa. Y les espera, además, un acontecimiento que les impresionará hondamente. Asistirán en Génova a la inauguración del monumento al general Belgrano, y en ese acto, tan auspicioso para la confraternidad argentino-italiana, constituirán una representación significativa del país a cuyo héroe admirable se tributa en Italia un homenaje de tal magnitud. En Liorna visitarán los cruceros que se construyen para nuestra Armada.

Como se ve, terminarán sus estudios navales con una campaña que no sólo perfeccionará los conocimientos y avivará las aptitudes de los alumnos de Río Santiago, sino que dejará una huella en su recuerdo, pues el vasto mundo se desplegará por primera vez ante sus ojos ávidos en un panorama vivaz. Estos viajes de la Sarmiento tienen la virtud de vincular la simpatía popular a las actividades de nuestra Marina. El pueblo sigue la acción de la vieja fragata con asiduidad afectuosa. Su imagen, erizada de velas, ligera y gráci, mueve su sentimiento con una cordialidad familiar, y la concibe, como en una estampa clásica, en la soledad del mar, con la bandera en los altos palos, inflada por el soplo que da fuerza a sus recios foques. La multitud metropolitana gusta contemplar la fina silueta de la nave en sus paseos dominicales. Las noticias de su jira la impresionan con una especie de cariño amistoso, y cuando vuelve, después de haber recorrido las distantes rutas, la gente la visita y la visita al partir. El pueblo quiere a la Sarmiento; y al abandonar la franja urbana del estuario, la acompañarán los augurios de todos.

El tabaco y el Fisco

Desde hace algún tiempo la Administración de Impuestos Internos consagra cierta atención al estudio de la influencia que ejercen los tributos sobre la producción, e investiga con espíritu sereno los medios de aligerar la carga de los requisitos y obligaciones reglamentarios, que agravan las contribuciones y desalientan el trabajo nacional. Las Memorias de la repartición de varios años a esta parte no se limitan a la rel ción de las sumas recaudadas y la consignación de los movimientos de artículos sometidos al régimen fiscal; suelen encontrarse ahora, en los documentos administrativos, ideas e iniciativas que denotan una visión más amplia de los problemas económicos. La comprobación es halagadora, en verdad, y revela que aun puede esperarse una revisión general del sistema tributario para un futuro más o menos lejano, aunque los primeros mensajes de la actual Presidencia la anunciaban y prometían como inminente.

La Administración del ramo acaba de encomendar a dos de sus empleados superiores el estudio de la situación económica del tabaco, en lo que se refiere a su producción, su comercio y su manufactura, con objeto de proyectar las reformas de la legislación fiscal, comisionándolos, al mismo tiempo, para que recorran las zonas de cultivo, atiendan todas las observaciones de los propios interesados e ilustren a éstos acerca de las obligaciones legales y reglamentarias establecidas para la fiscalización del gravamen. Los comisionados han partido para la región subtropical y visitarán las Provincias de Corrientes, Tucumán y Salta, los Territorios de Misiones, Chaco y Formosa, y formularán después su informe de acuerdo con las constancias que recojan. Comenzaron su tarea hace poco, y el secretario de la repartición, Sr. Fariña Núñez, acaba de pronunciar conferencias en Corrientes sobre el tema.

La situación económica del tabaco ya fué motivo de un estudio semejante de parte del Ministerio de Agricultura y de los propios agentes de la Administración de Impuestos Internos. Los resultados de esas investigaciones se consignan en la Memoria de la repartición correspondiente a 1924, y exponen con rara sinceridad la confirmación plena de lo que LA NACION ha sostenido constantemente: el enorme efecto perjudicial sobre la producción ejercido por los requisitos de la fiscalización.

La historia de nuestra industria tabacalera demuestra ese hecho de una manera tan evidente y palmaria que sólo la ofuscación del espíritu burocrático puede negarlo. Pero así que se examinan siquiera superficialmente las condiciones de la producción y del mercado se advierte esa influencia fatal. La citada Memoria oficial decía ya: "En rigor, el fenómeno de la concurrencia no existe en el mercado de compraventa del tabaco en rama, porque por un defecto de la reglamentación general de los impuestos internos está establecido que el plantador sólo puede vender el producto al comerciante inscripto en el carácter de tal ante la Administración. El comerciante de tabacos es por lo común el acopiador que adelanta a los cultivadores el valor total o parcial de la cosecha, mediante préstamo de dinero para la compra de semillas e instrumentos de labranza, o de anticipos en especies (quiere decir mercaderías). Esta modalidad característica del comercio en los centros rurales de producción, está consagrada y robustecida por la disposición administrativa que impone al cosechero un comprador dado, único: el comerciante; coartándose así la libertad de venta de los plantadores".

La observación era justísima y exacta; abonaba la perspicacia de quien la expresaba; pero no se llegaba a la deducción lógica. Se señalaba el medio de libertar al agricultor con la supresión del comerciante intermediario, la creación del resorte oficial del crédito agrícola, el fomento de la cooperación rural, la institución de depósitos fiscales para emisión de warrants, y la construcción de secaderos, pero al mismo tiempo se aconsejaba imponer una serie formidable de requisitos para los plantadores, con la obligación de solicitar permiso para sembrar, la indicación de la extensión y ubicación de la tierra, designación de clase de tabaco y número de plantas, la requisición de inspecciones de los cultivos, comunicación de contrastes climatéricos y plagas, remisión obligatoria de los productos a depósitos fiscales, y sujeto todo eso a las penalidades de las multas legales, en caso de transgresión o demora, con la espada de la policía fiscal siempre pendiente sobre la cabeza del cosechero. ¿Quién habría de cultivar tabaco en esas condiciones?

Las cosechas argentinas cubren apenas la mitad de la materia prima empleada por las manufacturas; pero se observa el fenómeno curioso, que si se mantiene desde 1910 esa proporción, en realidad ella equivale a un retroceso enorme, porque también se mantiene en un mismo nivel de volumen absoluto. En 1910, con una población de 5.500.000 habitantes la República producía de siete a diez mil toneladas de tabaco, exactamente lo mismo que en 1925 con una población de 10.000.000 de almas.

Esa situación no procede ni puede proceder sino del régimen fiscal; nada se opone, sino el sistema tributario, al desarrollo de un cultivo que tiene zonas tan adecuadas y de tan magnífica feracidad, como las provincias del Norte; el Fisco está aquí evidentemente contra la Nación. Y este es el régimen y el sistema que se pretende consolidar y agravar, aumentándolo y centralizándolo en manos del Poder Federal para que produzca mayor rendimiento, a fin de unificarlo y repartirlo entre los quince Fiscos en que se divide el país.

Si la Comisión de estudios nombrada por la Administración de Impuestos Internos procede con espíritu sincero, no puede llegar a otra conclusión que la de la urgente necesidad de modificar por completo ese sistema de expoliación y de inútil severidad fiscal, para permitir el trabajo y el progreso del pueblo.

La isla sanitaria

El puerto de Buenos Aires es, como se sabe, uno de los más grandes del mundo, no solamente por su capacidad en diques, dársenas y almacenes, sino también por la importancia de su tráfico marítimo y fluvial. Por él realiza anualmente la República Argentina la mitad del total de su intercambio comercial cuyo balance representa un movimiento de veintiséis millones de toneladas, con un valor superior a cinco mil millones de pesos moneda nacional. Para alcanzar esas cifras, que son una elocuente demostración de la potencialidad productora y consumidora del país, ha sido necesaria la ampliación sucesiva y constante de las obras portuarias, hasta llegar a la construcción de un nuevo puerto. Junto con esa obra, que ahora se está realizando administrativamente, después de una prolongada paralización, se proyectaron otras que, sin tener el carácter de indispensables, eran, sin embargo, necesarias como complementarias de aquélla. Una de esas obras estaba destinada a ampliar y mejorar los servicios sanitarios marítimos que la autoridad correspondiente realiza actualmente en los buques de ultramar cuando éstos arriban a la rada, en la cual esperan la inspección de los médicos de la Sanidad, antes de entrar en el puerto. Para organizar eficazmente ese servicio público, cuya aplicación se hace ahora con notorias molestias para los pasajeros e inconvenientes para los armadores, por la prolongada estadía de los buques, la Dirección General de Navegación y Puertos planeó la creación de una isla para estación sanitaria en las proximidades de la entrada de la Dársena Norte y márgenes del canal de acceso. En esa isla, de relativo poco costo, puesto que para su construcción podría aprovecharse el material proveniente del dragado de los mismos canales, existía el propósito de levantar las construcciones necesarias, para instalar en ellas todos los útiles creados por la mecánica moderna aplicada a la higiene y a la desinfección, haciendo de este modo más eficaces los servicios sanitarios. Estos tendrían a la vez la ventaja de la rapidez con que habrían de ser hechos en los grandes transatlánticos, buques que no deben ser objeto de demoras, toda vez que han de llegar y salir en días y horas determinados. Este sistema de inspección sanitaria, ventajosamente aplicado en países de servicios portuarios bien organizados, debería ser aplicado en el nuestro sin más dilaciones, ya que no se hizo en la época lejana en que se proyectó la obra. Sólo sería necesario para ello renovar el susodicho proyecto, cuyos trabajos podrían ser realizados junto con los que se están ejecutando administrativamente para la habilitación de algunas de las dársenas del nuevo puerto de la Capital.

PARLAMENTARIAS

SENADO

Se ha citado para el 2 de junio

Se ha dirigido ayer una circular a los senadores citándoles para celebrar sesión el 2 de junio próximo.

CONFERENCIAS

"El genio de Esquilo y Alfieri en el "Agamenón"

En los salones de la Sociedad Dante Alighieri dictó ayer el Dr. Leopoldo Longhi una conferencia sobre el tema del epígrafe. Después de algunas palabras preliminares del Sr. Elio Oricchio, el conferenciante comenzó diciendo que hoy, que ya se ha establecido en el país el teatro griego y que en todo el mundo se han iniciado representaciones de las obras del antiguo genio helénico, debido en gran parte al esfuerzo de la intelectualidad argentina e italiana, se intensifica la atención hacia las obras trágicas de Vicente Alfieri.

El teatro de Alfieri es el que más analogía intelectual y cívica tiene con el teatro del más grande de los trágicos: con Esquilo.

Los dos pueden considerarse como creadores de un género trágico bien definido. Esquilo desciende de Homero, el padre de la literatura griega; Alfieri desciende de Dante, está hecho a su imagen; de Dante, que es padre de la literatura neolatina. Los dos, Esquilo y Alfieri, tienen estilo inconfundiblemente sonoro, expresivo del completo de Ambos son orientadores del pensamiento futuro. En ellos predomina el impulso patriótico. Son dos poetas cívicos y sociales.

El conferenciante se detuvo en estos conceptos, haciendo resaltar convenientemente la analogía del genio de los dos trágicos.

En cuanto a la tragedia "Agamenón", tema desarrollado por Esquilo y Alfieri a distancia de siglos, dividió el paralelismo de la acción en los siguientes puntos: antes de la llegada, la llegada de Agamenón, la muerte, el éxodo.

En el drama de Esquilo el motor es la voluntad de Clitemnestra; en el de Alfieri lo es la voluntad de Egisto. La obra de Alfieri se desarrolla toda en el interior del palacio; la de Esquilo toda frente al palacio de los Atridas.

Pasó luego el conferenciante a diferenciar los elementos del espectáculo de la tragedia griega, y del teatro trágico de Alfieri, a la supresión del coro y de los conjuntos musicales y danzantes, conservados no obstante por Alfieri en sus Tra-telo-Gedias y en Saul.

Terminó el conferenciante diciendo:

"Alfieri ha hecho teatro humano. Sus furias son interiores. Sus espectros no aparecen. Quitó a la tragedia su hermosa vestidura; la de la fusión de las artes. Italia, después de los melodramas anémicos de Zeno y Metastasio y de las tragedias pastoriles y de las seudo griegas, necesitaba para su renacimiento psíquico y político un teatro todo nervio y fuerza. Renunció a los elementos sobrenaturales, que ofrecen ocasión de éxito. Renunció a muchos factores de la estética griega para que su teatro fuese tan solo el teatro del dolor y de la palabra. Renunció al coro expresando puras pasiones de protagonistas. Se alejó en esto de todos los otros teatros; puesto que el coro queda en el teatro español por su verso lírico y el carácter no menos lírico de sus personajes; queda como tumulto interior en las obras simbólicas del teatro ruso y en las torturadoras ambigüedades de Pirandello, en los recursos extraordinarios, exóticos y grotescos de Shakespeare, quien funde genialmente gritos, silencios, espectros de Esquilo, en la nota patética y señorial de Racine.

"Séneca y Metastasio conservaron la parte exterior de la tragedia griega; Alfieri la interior, la substancial. No sólo es maestro en la unidad de tiempo y de lugar, sino y sobre todo en la unidad de pasión.

"Alfieri es el creador del drama del hombre, del drama más humano, más hablado, que es todo corazón y mente. Liberto a su tragedia de toda forma espectacular, de toda pompa y efectismo, hablando directamente al pensamiento, sin símbolos, sin metafísica, sin "deus ex machina", motor de impulsos humanos, verdad, fuerza, razón, voluntad. Realizó el teatro más difícil: es el padre del teatro moderno y del actual.

Alfieri será siempre ejemplo de poeta cívico, maestro de la juventud de Italia y de todos los países de la voluntad y del carácter".

"Las profesiones para los ciegos"

En el local de la Biblioteca Argentina para Ciegos, Pedernera 502, disertará hoy, a las 15, sobre el tema del epígrafe, Julián Baquero.

El conferenciante expondrá las necesidades de los ciegos argentinos y los medios de proporcionarles trabajos adecuados, para que se desempeñen con eficiencia en la lucha por la vida. Un conjunto de ciegos pertenecientes a la institución ejecutará diversos números musicales.

"La nueva raza"

En el local Sarmiento 2478 disertará sobre este tema, hoy a las 18, D. Fernando Márquez.

CARRERAS DE AUTOMOVILES EN LA VIA PUBLICA

Nos escribe Un lector:

"Hace dos días—el jueves 26—la atmósfera un tanto pesada convidaba a salir de la metrópoli; hice rumbo al Tigre, siguiendo una larga caravana de automóviles que se dirigía hacia ese paraje, pero al llegar a San Fernando hallé interceptada la calle. Supuse en el primer momento que se trataría de algún accidente, ya que pude ver reunidos numerosos automóviles que ocupaban totalmente el espacio destinado a la circulación. No era así, por fortuna—en esa calle se desarrollaba un "circuito" local, una carrera de automóviles, que cruzaba las calles del pueblo entre el asombro y la alarma del vecindario. Sobre la calle principal, que vincula a esta Capital con las pintorescas villas del Norte, estaba el primer y peligroso viraje, abarrotado de curiosos, a los cuales trataba inútilmente de contener la policía. Los competidores, pilotos en "side-cars" disfrazados de automóviles, pasaban como exhalación de ruidos por el sitio, inundaban de barro a los mirones y seguían su marcha estruendosa, asustando perros y gallinas. Como es natural, la policía complicada en aquel "circuito" había impedido el tráfico de los muchos excursionistas que querían llegar hasta el Tigre, para poder hacerlo, era necesario interesarse en calles fangosas y llegar por ellas hasta el camino del bajo, que en San Fernando precisamente, está intransitable.

"¿Quién autoriza, señor director, esas carreras de automóviles en la vía pública? ¿Existe acaso alguna institución deportiva que les preste apoyo? Es evidente que la única respuesta de una payasada semejante haya de ser la Municipalidad local, que tolera estas correrías desorbitadas de coches desvencijados y maltrechos. ¿Puede admitirse la existencia de algún espíritu deportivo en estas pruebas? ¿Se beneficia el deporte mecánico? La respuesta es fácil.

"Conviene, señor director, que las instituciones bajo cuya égida está el automovilismo en el país, intervengan enérgicamente, para obtener que las Municipalidades de las poblaciones suburbanas, comprendan que no es posible fomentar esas correrías, que pueden resultar trágicas, el día en que, en lugar de "cafeteras" corran automóviles de verdad."

PERIODISMO

En honor de D. Casimiro Prieto Costa

Hoy, a las 12.30, se realizará en el Club Español el almuerzo ofrecido a D. Casimiro Prieto Costa, gerente general de nuestro colega. "El Diario Español", por el Directorio y el personal de esa prestigiosa empresa, como señal de aprecio por la labor desarrollada por aquél al frente del diario y los constantes progresos introducidos en el mismo, que tuvieron su última y feliz expresión en el número especial dedicado al 25o. aniversario del reinado de D. Alfonso XIII.

Las tarjetas para dicho acto podrán ser retiradas en la Intendencia del Club Español hasta las 10.

UNIVERSITARIAS

FACULTAD DE DERECHO

Reunión del Consejo Directivo

Para mañana, a las 17.30, han sido citados los miembros que forman el Consejo Directivo de esta Facultad, a fin de considerar diversos asuntos que figuran en el orden del día.

Homenaje al ex profesor Dr. José M. Rizzi

Pasado mañana, a las 11.15, se llevará a efecto en el cementerio de la Recoleta, el homenaje que sus alumnos tributarán a la memoria del profesor Dr. José María Rizzi, con motivo del primer aniversario de su fallecimiento.

Consistirá el homenaje en la colocación de una placa en el sepulcro que guarda sus restos.

El punto de reunión será el peristilo de la Recoleta, a la hora indicada.

Centro de Estudios de Derecho Penal

Bajo la presidencia del Dr. Juan P. Ramos se reunirán mañana, a las 17, los miembros del Centro de Estudios de Derecho Penal, para considerar diversos trabajos del orden del día.

Cambio de horario

A partir de pasado mañana las clases de Derecho Administrativo a cargo del profesor Dr. Rodolfo Bullrich se dictarán los martes, jueves y sábados, de 11 a 12.

Funcionamiento de una oficina enroladora

De 9 a 12 y de 16 a 19 funcionará mañana en esta Facultad una oficina enroladora, para los académicos, empleados, profesores y empleados administrativos de la misma.

CIENCIAS MEDICAS

Trabajos prácticos de Clínica Ginecológica

Pasado mañana, a las 8, se iniciarán los trabajos prácticos de los alumnos inscriptos en el curso completo de Clínica Ginecológica a cargo del profesor Dr. Ahumada, en el servicio de Curieterapia del Hospital Rivadavia. Los alumnos deberán ir provistos de delantal y guantes de goma.

Curso libre completo de Patología Médica

El Dr. Carlos P. Waldorp, a cargo de un curso libre completo de Patología Médica, iniciará las clases pasado mañana, a las 18, en el aula J. M. Irizar de esta Facultad.

Trabajos prácticos de enfermedades infecciosas

Han sido citados para el 6 de junio próximo, a las 8, en la cátedra de Clínica de Enfermedades Infecciosas, los alumnos libres que desean comenzar los trabajos prácticos de dicha asignatura.

Clínica obstétrica

El profesor Enríquez continuará dictando su curso oficial de Clínica Obstétrica de 5o. año los lunes, miércoles y viernes, a las 9, en el Hospital Durand.

Las listas de trabajos prácticos podrán consultarse en los cuadros de las cátedras.

CIENCIAS EXACTAS

Resoluciones del Consejo Directivo de la Facultad

Se reunió el Consejo Directivo de esta Facultad bajo la presidencia del decano Ingeniero Eduardo Huergo y con asistencia de los consejeros Butty, Cock, Damianovich, Delleplane, Demaldé, Pastore, Schmack y Zappi, actuando los secretarios Arce y Sarny.

En esa sesión se adoptaron entre otras, las siguientes resoluciones:

Tomar razón de dos notas del Ministerio de Instrucción Pública comunicando el nombramiento del arquitecto Coni Molina para el cargo de profesor de geometría descriptiva, y del ingeniero Juan Blaquier para profesor de análisis matemático 1o., arquitecto Raúl J. Alvarez, para dibujo de arquitectura, Ingeniero Francisco A. Mermoz, para profesor de industrias de elaboración, y Dr. Juan Keidel para profesor de geología y paleontología.

Remitir al Congreso Universitario anual los siguientes temas: de ciencias naturales, propuestos por el profesor Dr. Pastore: 1o. "La enseñanza de las ciencias biológicas deberá en lo posible ser dictada preferentemente por egresados de las escuelas de ciencias naturales de la Universidad o por los de las carreras similares de los institutos del profesorado secundario"; 2o. "Recomendar que en los institutos secundarios se estudien las ciencias biológicas en el orden natural que les corresponde y después de haber cursado alguna parte de física y química para poder comprender las funciones que, siendo en definitiva reacciones de adaptación, generan las formas que proporcionan el fundamento a la ubicación taxonómica de las especies vegetales y animales"; 3o. "Señalar a todas las instituciones nacionales que poseen laboratorios en que se hacen investigaciones de ciencias naturales, la necesidad de propender en la formación de su personal científico a la selección con preferente atención de las aptitudes de los graduados en ciencias naturales en las Universidades nacionales".

Los temas de matemáticas propuestos por el profesor ingeniero Butty: 1o. "Conveniencia de que los cursos de matemáticas y de física de las carreras de ingeniería, no se limiten a los elementos indispensables para dichas profesiones sino que se toquen los temas de carácter general que puedan abrir el interés hacia la ciencia pura y poner en evidencia aptitudes"; 2o. "En la enseñanza de la ingeniería hay ventajas en recurrir al cálculo vectorial en los cursos de mecánica y aun a sus elementos, en los de matemática y física".

Adherirse al homenaje que la Asociación Argentina de Electrotécnicos ha resuelto rendir al físico Alejandro Volta.

Pasar a informe de la segunda comisión la nota del Centro Estudiantes de Arquitectura pidiendo la suspensión de la nueva ordenanza sobre trabajos prácticos.

Acordar ingreso a la Escuela de Arqu

HOY EMPRENDERA LA FRAGATA SARMIENTO SU NUEVA CAMPAÑA

El buque-escuela zarpará a las 15 para Lorenzo Márquez, Africa del Sur

EL ITINERARIO

Hoy a las 15 largará amarras la fragata Sarmiento, conduciendo a los cadetes del 5o. año de la Escuela Naval, quienes realizarán en esa nave el viaje de instrucción con que deben completar los conocimientos profesionales adquiridos en el establecimiento de Río Santiago. Al regreso, y tras los exámenes finales recibirán el despacho de guardia marina, el primer empleo dentro del escalafón del personal superior de la Armada.

Comprende el itinerario de esta campaña una visita a las costas del levante del Africa del Sur, para donde saldrá en dirección a Lorenzo Márquez, la Capital de la colonia portuguesa, situada en aquella parte del Continente nombrado, siguiendo en seguida para Nossi-Bé, al Norte de la isla de Madagascar, para tocar después, sucesivamente, en Bombay, Aden, Jaffa, Alejandría, El Pireo, Palermo, Nápoles, Civittavecchia, Génova, Marsella, Barcelona, Valencia, Málaga, Funchal, San Juan de Puerto Rico, Puerto España, en la isla Trinidad, Bahía, en la costa del Brasil, y Mar del Plata, punto éste adonde deberá llegar el 15 de enero de 1928.

La plana mayor del buque

Comanda a la Sarmiento en su nuevo viaje el capitán de fragata Honorio Acevedo, que fué segundo comandante de la misma fragata en su 23o. viaje, siendo teniente de navío, y recibió su ascenso al grado actual durante aquella campaña. Completan la plana mayor los jefes y oficiales siguientes:

Segundo comandante, teniente de navío Jorge Godoy; jefe de estudios, teniente de navío Domingo J. Asconapé; tenientes de corbeta, Manuel F. Poch, Domingo Balbi, Arturo Freyche, Horacio Cappus, Edelmiro A. Cabello y Adolfo Rosner; alféreces de navío, Alberto Lonardi, Juan J. Feilberg y J. A. Quiroga Furquier; alféreces de fragatas, de primera, Ricardo Iribarne, y de tercera, Horacio Silles y Julio Quinteiro; cirujano de primera Manuel Bermúdez Zoleszi; contador de primera, Juan M. Vivo; contador de tercera, Lorenzo J. Arrufe, y capellán, Luis Ricardo Dillón.

Aspirantes que harán el viaje

Damos en seguida los nombres de los cadetes que efectuarán el 27o. viaje de la Sarmiento. Son los siguientes:

Del cuerpo general: Eloy S. Soneyra, Julio A. Anelli, Rodolfo B. Puig, Alejandro Marengo, Patricio J. Conway, Luis J. Prado, Eleodoro Patrucchi, Enrique Jané, Néstor P. Gabrielli, Rolando O. Estevarena, Roberto L. Penin, Domingo Montero Caraballo, Hermo E. Fischer, Carlos O. Ribero, Agustín De Paoli, Carlos Suárez Doriga, Julio A. Astrada Sosa, Julio C. Casanova Bianchi, José A. Amor, Raúl E. Siddera, Raúl A. Lynch, Federico Cuarterola, Carlos E. Dauret, Jerónimo S. Genovesi, Héctor W. Fidanza, Antonio P. Pietranera, José A. Cafferata, Hugo A. Mendiburu y Ricardo S. Moreno Vera.

Del cuerpo de ingenieros maquinistas: Carlos M. Gadda, Gerardo J. Vierlich, Segundo E. Vallejo, Emilio Sieber, Robustiano Vera, Samuel Cohen, Manuel B. Depeña, Carlos Borzone, Ramón Mariño y Alberto Rennella.

Cuerpo de ingenieros electricistas: Juan G. Meier, Carlos A. Bruera, Vicente Arteaga y Gabriel Fontela.

El buque largará amarras a las 15

De acuerdo con las disposiciones adoptadas por la superioridad, las familias y amigos de los viajeros que concurran a la Dársena Norte a despedir a los tripulantes de la Sarmiento, deberán desalojar el buque a las 14.30, con el objeto de que los preparativos finales para la iniciación de la navegación puedan realizarlos los marinos sin entorpecimientos. Además, éstos deberán atender a las autoridades que asistan a darles la despedida oficial.

A las 15 la Sarmiento estará en condiciones de empezar a moverse.

Biblioteca del Colegio de Abogados

La Biblioteca del Colegio de Abogados, aprovechando el viaje de la Sarmiento, ha resuelto encomendar a uno de los estudiantes de a bordo la tarea de recoger y enviar a dicha entidad, en cada uno de los puntos que visite el buque, una colección de códigos y leyes más usuales en los respectivos países.

Estúdiase un sistema para las patentes de vehículos

Ha sido presentado a la Intendencia un interesante proyecto

El jefe de la Oficina de Patentes de Rodados de la Municipalidad ha presentado a la Dirección de Rentas, un proyecto destinado a cambiar fundamentalmente el sistema hoy en práctica en lo que se refiere a patentes de rodados.

El proyecto del Sr. Mata constituye una idea practicable y de beneficios positivos, tanto para el contribuyente como para la Municipalidad, pues si al primero le facilita el pago de la patente, a la Municipalidad le permite una rápida recaudación del rubro correspondiente del cálculo de recursos.

Se trata de establecer una numeración correlativa y permanente de los vehículos, según su tipo y categoría. Con ello se podrá prescindir del pesaje anual. El pago de la inscripción y patente podrá hacerse con anticipación a la entrega de la chapa, de manera que el vehículo pueda circular y no estar sometido a esperas molestas para su conductor, y, una vez regularizada la identificación del vehículo, el pago se podrá hacer mediante cheque certificado y por carta a la Oficina de Patentes.

A la chapa de numeración se le adaptará anualmente una más pequeña, donde se establece el año y categoría correspondiente, la cual podrá ser recogida por el contribuyente en las fechas que se indicarán y una vez que haya hecho efectivo el pago de la patente.

El sistema ideado facilitará los trámites, hoy engorrosos y dilatorios, y evitará que se eluda, mediante combinaciones hoy factibles, el pago regular de la contribución.

Fuera de la característica de comodidad que pueda ofrecer la enunciación del sistema propiciado por la Oficina de Patentes, existe el de economía para la Administración municipal, y así trata de demostrarlo en su informe el Sr. Mata, expresando que los valores y chapas sobrantes todos los años suman una elevada cantidad de pesos.

El trabajo presentado a la consideración de la Intendencia por el jefe de la repartición referida merece un estudio detenido, pues, aparte de coincidir con propósitos expresados por el secretario de Hacienda de la Municipalidad, debe despojársele de todo aquello que pueda significar un recargo de gastos, en las tramitaciones o pago de chapas, pues en el importe de las patentes es elevado de suyo.

Tampoco debe olvidarse la conveniencia de descentralizar, en cuanto sea posible, el despacho de patentes y eliminar en absoluto el pesaje.

Juntamente con esta iniciativa, la Dirección de Rentas de la Municipalidad estudiará las modificaciones que deben introducirse en la recaudación de otros rubros del cálculo de recursos, como el impuesto de alumbrado, barrido y limpieza, de manera que el contribuyente se moleste lo menos posible y la Municipalidad recaude lo calculado en el menor tiempo. La adopción del cheque y la descentralización de las oficinas recaudadoras son también los puntos principales que se estudiarán.

LA COLOCACION DEL MONUMENTO A MITRE

Prosiguen los trabajos en la plaza en que se levanta el grupo escultórico de Rubino

La Dirección de Paseos de la Municipalidad continúa trabajando en la Plaza Mitre, donde se levanta el monumento al patricio, con el fin de dejarla lista para el acto inaugural que se realizará el 26 de junio.

Los trabajos se hallan muy adelantados en lo que se refiere a la tarea encomendada a dicha repartición, no así por lo que respecta a la que tiene a su cargo la Dirección de Arquitectura, la cual durante la semana próxima reforzará su personal con algunos albañiles, para dar pronto término a su labor.

En el vecindario de la Boca se efectúan preparativos

La Sociedad Cooperadora de la Educación del Consejo Escolar IV y Biblioteca Bartolomé Mitre, que preside D. Francisco Cassinelli, ha iniciado un movimiento de opinión en el vecindario de la Boca con el fin de que asistan al acto de la inauguración del monumento del patricio las instituciones educadoras, culturales, patrióticas y de beneficencia.

La citada entidad ha convocado para una reunión de delegados de las asociaciones locales, que se realizará el martes próximo en la sede de la biblioteca, Aristóbulo del Valle 471.

En esa reunión se constituirá la comisión que tendrá a su cargo la organización de los trabajos en la parroquia.

La citada sociedad cooperadora ha comunicado su iniciativa al presidente de la Comisión Nacional, Dr. Norberto Piñero, con el fin de armonizar con ella su acción y agrega que "las instituciones y el vecindario de la Boca han de responder en forma elocuente y sincera, como lo hicieron en el centenario del natalicio del prócer".

EXPOSICION COMUNAL DE ARTES INDUSTRIALES

Ha sido confiada su organización a la Comisión Municipal de Fiestas

Se ha dispuesto, de acuerdo con la ordenanza respectiva, la organización de la Exposición Comunal de Arte Decorativo e Industrial, que propicia la Municipalidad, habiéndose encomendado esta tarea honoraria a la Comisión Municipal de Fiestas, que está formada por los señores Pío Collivadino, Antonio Zaccarini, Pedro A. Zavalla, Justo E. Sola, Rodolfo Franco, Luis Pomes y Juan A. Mayólo.

Esta comisión ha dado ya comienzo a la labor, habiendo designado comisario general del certamen a D. A. Armellini, quien desempeñó esas funciones en los años anteriores.

La comisión se reunirá en breve en el despacho del prosecretario de la Intendencia, D. Luis Matharan, para tomar diversas resoluciones y distribuir los cargos dentro de la misma.

El certamen se realizará en el local de Palermo de la Sociedad Rural Argentina, gentilmente cedido por la Comisión Directiva de la misma, y dado el entusiasmo despertado entre los artistas e industriales tendrá este año proporciones superiores a las que alcanzó en 1924 y 1925.

Homenaje en memoria del Dr. Ignacio L. Albarracín

Será tributado hoy por la Sociedad Argentina Protectora de los Animales

La Sociedad Argentina Protectora de los Animales (ley 2786) rendirá hoy un homenaje a la memoria del ex presidente de la institución, Dr. Ignacio L. Albarracín.

Consistirá el homenaje en el descubrimiento de una placa, colocada en el sepulcro del Dr. Albarracín, en el cementerio de La Chacarita.

En ese acto, que se efectuará a las 10 del referido día, hablará en nombre de la Sociedad su presidente, el doctor Arturo B. de Quirno.

También pronunciará una oración fúnebre el director de El Zoófilo Argentino y secretario de la institución, Ingeniero C. S. Fonseca Reyna.

La placa conmemorativa lleva la siguiente leyenda: "La Sociedad Argentina Protectora de los Animales confía a este bronce perenne el nombre y el recuerdo de su esclarecido ex presidente, Dr. Ignacio L. Albarracín, en honra de la cultura argentina, creador de la ley 2786".

La Comisión Pro Hogar Policial de la sección 1a.

El Poder Ejecutivo contribuirá ampliamente a la acción en que está empeñada

La Comisión Pro Hogar Policial de la Sección 1a., que después de una campaña empeñosa y meritoria logró habilitar a fines del año pasado la gran vivienda proyectada, ha continuado activamente sus trabajos con el fin de dar término a la primera parte de la labor que se propone cumplir. Se trata, como se sabe, de obtener los fondos necesarios para saldar la deuda de 50.000 pesos contraída con los constructores, suma con la que se completaría la recaudación que le permitiría levantar un edificio cuyo valor total excede de 500.000 pesos.

El regreso del barón Antonio de Marchi, iniciador del movimiento que ha dado resultados tan halagüeños, ha permitido intensificar los trabajos tendientes a tal fin, lo que pudo apreciarse en la reunión realizada ayer.

En ella el barón de Marchi informó que, en su carácter de presidente de la entidad, se había entrevistado con el primer magistrado, a quien solicitó

NOTAS SOCIALES

Desde Europa—

París, 28 (Especial de LA NACION).—Como el año anterior, el restaurante Ambassadeurs, donde, en medio de un cuadro de lujo y elegancia, se representa la revista "Broadway in París", constituye el punto principal de atracción de la temporada de primavera en París. Anoche se efectuaron en este centro varias comidas, de las que participaron numerosos y caracterizados miembros de la colectividad argentina.

D. Félix Alzaga Unzué y su esposa Da. Elena Peña habían invitado a su mesa a los señores:

Rafael Pereyra Iraola y su esposa Da. Delia Alzaga Unzué, Martín Alzaga Unzué y su esposa Da. Gwendolin Róbinson, Norberto Láinez y su esposa Da. María Elina Peralta Alvear, José Lucio Ocampo y su esposa Da. Carmen Romero y Luis Lebrero y su esposa.

En la mesa de D. Santiago Soulas y su esposa Da. Juana Corte se encontraban:

La Condesa de la Mejorada y los señores Carlos Alfredo Tornquist y su esposa Da. Magdalena Madero, Justo del Carril y su esposa Da. Marta Aldao y Alfredo Bustos.

En la mesa de D. Fernando Ortiz Echagüe se hallaban los señores:

Rodolfo Alcorta y su esposa Da. Rosa Mansilla, Héctor Farini y su esposa doña Mina Dugnan, Alfredo Ortega y su esposa, las Srtas. María Rosa Muraturе, María Forbes, Noemí Alcorta y Marta Rodríguez Alcorta, y los Sres. José Luis Muraturе, Alberto Duggan y Horacio Lunz.

➡ D. Guillermo Madero y su esposa Da. María Angélica Fernández Guerrico ofrecieron hoy un almuerzo en su granja El Molino, en obsequio del ministro argentino, D. Federico Alvarez de Toledo, y su esposa doña Delia Gowland Büttner.

Fueron, además, comensales:

El segundo secretario de la Legación argentina, D. Edgardo Pérez Quesada, y su esposa Da. Celia Lynch; el agregado civil a la misma Legación, don Adams Benítez Alvear, y su esposa doña Victoria Cañás; D. Carlos Alfredo Tornquist y su esposa Da. Magdalena Madero y D. Miguel Anchorena.

En la Diplomacia—

El ministro de Polonia y su esposa Da. Nieves Ramos Montero de Mazurkiewicz reunieron en un almuerzo a D. Ricardo Cranwell y su esposa Da. Elvira Pérez, el príncipe Lvoff y los Sres. Sulk, Gleyszter y Diógenes Urquiza Anchorena.

Comidas—

Ayer se efectuó la comida que D. Carlos Madariaga ofrecía en obsequio del ministro de Guerra, general Agustín P. Justo.

Fueron, además, comensales:

Los ministros: del Interior, Dr. José P. Tamborini; de Marina, el contralmirante Manuel Domecq García; de Instrucción Pública, D. Antonio Sagarna; de Hacienda, D. Víctor M. Molina, y de Obras Públicas, D. Roberto S. Ortiz; D. Leopoldo Melo, el presidente de la Cámara de Diputados, D. Miguel Susini; el intendente municipal, D. Horacio Casco; el jefe de Policía, D. Francisco Wright; D. Arturo Goyenechе, D. José Apellániz, D. Remigio Lupo, los generales Nicolás A. de Vedia, José E. Uriburu, José L. Maglioni, Severo Toranzo, Rafael M. Aguirre, Enrique Mosconi, Alonso Baldrich, Ricardo Solá, Nicasio Adalid, Aníbal Vernengo, José Rodríguez y Elías C. Alvarez; D. Alberto Figueroa, D. Luis M. Campos Urquiza, D. Miguel Cané, los coroneles Jorge Reyes, Luis J. García, López Rivarola, Tomás Martínez, Julio C. Costa, Luis A. Casinelli, Guillermo Balotta, Manuel J. Costa, Francisco Vélez, Adolfo V. Tanchi, Camilo Idoate, Rodolfo Martínez Pita, Alejandro Obligado, Isidro Richieri, Pío S. Acuña y Joaquín Leiva; los tenientes coroneles Juan N. Tonazzi, Alberto T. Merello y Alberto Oliveira; los mayores José M. Ruda, Aníbal Luzuriaga y Antonio Berardo; el capitán Victoriano Martínez Alegría, D. Gustavo Figueroa, D. Ezequiel Fernández Guerrico, D. Antonio Madariaga, D. Nicanor Palacios Costa, D. Martín Alzaga, el teniente Oscar Muratorio, D. José María Paz Anchorena, D. Joaquín Madariaga, D. Carlos Bustos Moyano, el ayudante Agustín Justo, D. Diógenes Urquiza Anchorena, don Eduardo Sánchez Terrero, D. Francisco Clos, D. Héctor Madariaga, D. Juan A. Madariaga Peña y D. Carlos Madariaga Anchorena.

➡ Con motivo de una fecha íntima, D. Diego Lezica Alvear y su esposa Da. Elvira Santamarina reunieron ayer en un almuerzo a las señoras:

Teodelina Alvear de Lezica y María Augusta Estrada de Lezica Alvear, D. Antonio Santamarina y su esposa Da. Lola Acosta, D. Rodolfo Pirovano y su esposa Da. María Rosa Lezica Alvear, D. Francisco Uriburu y su esposa Da. Teodelina Lezica Alvear, D. Jorge M. Bullrich y su esposa Da. Elvira Lezica Alvear, D. Fernando Carabassa y su esposa Da. Teodelina Lezica Alvear, la Srta. Josefina Lezica Alvear y los Sres. Martín Avellaneda, Diego Lezica Alvear (hijo), Manuel Vetrone y Ricardo y Ramón Lezica Alvear.

➡ D. Rafael Alberto Palomeque ofreció ayer un almuerzo en el Plaza Hotel en obsequio del ex ministro de Instrucción Pública del Uruguay don Pablo Blanco Acevedo.

Fueron, además, comensales los señores cuya nómina dimos a conocer antes de ahora.

Reuniones—

Con motivo de ausentarse en breve para Europa, las Sras. Lastenia Padilla de Frías y Ana María Allende de Frías recibirán a sus relaciones el martes próximo, después de las 18.

Casamientos—

Se ha formalizado el compromiso de la Srta. Sara Barruti Viña con D. Raúl Grondona del Carril.

➡ En la capilla de Nuestra Señora de las Victorias fué bendecido ayer el enlace de la Srta. Marta Benegas Lynch con D. Ricardo González Ezeiza, ceremonia en la que actuaron como padrinos la Srta. María Isabel González Ezeiza y D. Alberto Benegas.

Los novios entraron en el templo con los padrinos del acto y acompañados del siguiente cortejo:

Da. Marta Lynch de Benegas con D. Nicolás González Ezeiza, la señorita María Adela González Ezeiza con D. Alberto Benegas Lynch, la señorita Ester Benegas Lynch con D. Ricardo Amoedo Ezeiza, la Srta. Cristina Benegas Lynch con D. Juan Alberto Raffo, la Srta. Raquel Benegas Lynch con D. Jorge Ezeiza Casares y la señorita Alicia Benegas Videla con don Raúl Benegas.

Del acto civil fueron testigos don Tiburcio Benegas, por parte de la novia, y D. Nicanor Ezeiza, por la del novio.

➡ Mañana será consagrado en la iglesia de San Miguel Arcángel el enlace de la Srta. Elisa Anasagasti Villanueva con D. Ricardo Benisso. Serán padrinos Da. María Ginocchio de Benisso y D. Juan Anasagasti.

Los novios harán su entrada en el templo con los padrinos del acto y acompañados del siguiente cortejo:

Da. Marta Lynch de Benegas con D. Eduardo Benisso, la Srta. María Elena Benisso con D. Eduardo Martín, la Srta. María Ostwald Villanueva con D. Juan Manuel Mercado, la Srta. Carmen Stegmann Anasagasti con D. Manuel Barroso, la Srta. Concepción Arigós Villanueva con D. Aníbal Méndez Eguiguren, la Srta. María Teresa Wille Bille con D. Manuel Aguirre Anasagasti, la Srta. Corina Egaña Lasarte con D. Arturo de la Serna y la señorita María Ester Girado Miguens con D. Agustín Berisso.

Del acto civil, ya efectuado, fueron testigos los Sres. Ireneo Anasagasti y Guillermo Ostwald, por parte de la novia, y los Sres. Osvaldo Berisso y Andrés Ferreyra (hijo), por la del novio.

➡ El 9 de junio próximo será bendecido en la capilla de Nuestra Señora de las Victorias el enlace de la Srta. María Isabel Chapeaurouge con D. Rafael Piccinini. Actuarán como padrinos de la ceremonia las Sras. Laura Díaz Valdez de Piccinini y María Isabel Pardo de Chapeaurouge y los Sres. Alejandro Chapeaurouge y Arturo A. Piccinini.

Los novios serán acompañados hasta el altar por un cortejo formado por las señoritas:

Elsa Piccinini con Susana Pardo, María Agustina Barreiro Chapeaurouge con Leticia Alcain Díaz, Florencia Gil Centeno con Estela Segura, Delia Bustamante Pestaña con Angela Díaz Valdez y Ernestina Gil Cenno con Elvira Carranza.

Del acto civil, que se efectuará el mismo día, serán testigos, por parte de la novia, los Sres. Manuel Chapeaurouge y Pedro Antonio Pardo, y por la del novio, los Sres. Pío Díaz Valdez y Tiburcio de la Cárcova.

➡ En la basílica del Santísimo Rosario fué consagrado ayer el enlace de la Srta. María Teresa Serra con D. Mario Rosa, actuando como padrinos Da. Magdalena De F. de Serra y D. Bartolomé Serra.

Bendijo la unión el nuncio apostólico, monseñor Felipe Cortesi.

➡ Ayer se realizó el enlace de la Srta. Magdalena del Carmen Bolino con D. Emilio Rosende, siendo padrinos Da. Carmen B. de Bolino y don Martín Bolino y Da. Amelia Miranda de Rosende y D. Adolfo Scotto.

➡ En casa de la familia de la novia fué consagrado ayer el enlace de la Srta. Graciela Pérez Tornquist con D. José Oromí. Fueron padrinos Da. Concepción Pérez Tornquist de Oromí y D. Sebastián Criado Pérez.

➡ En casa de la familia de la novia será bendecido el 9 de julio próximo el enlace de la Srta. Rosario Gómez Cornet con D. Edmundo Negri.

➡ Ayer fué bendecido en casa de la familia de la novia el enlace de la Srta. Elena Inés Canale con don Osvaldo B. Gottusso. Actuaron como padrinos de la ceremonia Da. Clara Gotusso de Costa y D. Agustín Canale.

Banquetes—

En vísperas de ausentarse para Europa, los Sres. José A. Frías y Horacio Calderón fueron obsequiados ayer por un grupo de sus amigos con un almuerzo que se sirvió en el Jockey Club.

Participaron de la demostración los señores:

Ricardo C. Aldao, Andrés Christophersen, Fernando Guerrico, Raúl S. Zavalía, José A. Campos, Ricardo Frías, Silvestre H. Blousson, Atanasio Iturbe, Carlos F. Gómez, Pedro Agote, José A. Eddy, Jaime Abella, Alvaro Newton, Julio V. Uriburu, José Federico Santamarina, Alejandro Christophersen, Carlos Beccar Varela, Alejandro Lértora, Bernardo Dirube, Hugo Ponzini, Adolfo Zuberbühler, Alberto Velarde y Guillermo White.

➡ Un grupo de amigos de D. Luis M. Zambrano le ofreció ayer un banquete en el restaurante del Retiro, con motivo de la terminación de sus estudios universitarios.

Fueron, además, comensales los señores:

Eduardo Zorraquín Lynch, Julio Avellaneda, Carlos Pacheco Santamarina, Eduardo Huiguera, Ramón Avellaneda, Alejandro H. Leloir, David J. Zambrano, M. A. Portela Ramírez, Raúl E. Ceppi, Nicolás Avellaneda (hijo), Mariano A. Echazú, Ricardo Talbot, Daniel Zambrano, José Rodolfo Romagosa, Clodomiro Barlett (hijo), Juan B. Pico Estrada, Alberto San Miguel (hijo), Diego Torino, Ramón A. Santamarina, Luis Leloir, Juan C. Solá, Clemente Cornejo Arias, Emilio Echazú, Rafael Zambrano, Carlos Barlett, Rodolfo Ramos Otero, Juan José Avellaneda, Antonio R. Santamarina, Carlos A. Cúneo, Osvaldo P. Arriola, Carlos Steffens Soler, Roberto Lobos y Guillermo Massini.

➡ En el Hotel España fué servido ayer un almuerzo que los amigos de D. Baldomero López le ofrecían despidiéndolo con motivo de su viaje a Europa.

Beneficios—

Ha de dar margen, sin duda, a una animada reunión social el té danzante que, bajo el patrocinio de la esposa del embajador de Italia, condesa Lamina Miniscalchi de Martín Franklin, se realizará esta tarde en el vapor Conte Verde, organizado a beneficio del Patronato Italiano por la comisión de damas que preside Da. Blanca C. de Zamboni.

➡ Constituyó una lucida reunión social el té danzante efectuado ayer en los salones del Hurlingham Club, a beneficio de las obras que sostiene la British Society.

Dos orquestas amenizaron la fiesta, prolongándose el baile hasta las primeras horas de la noche.

➡ En San Martín se efectuará mañana un partido de rugby entre los equipos de los clubes San Isidro y Universitario, destinándose el producto a beneficio del Centro de Obreros de Palermo-Belgrano, cuya presidencia ejerce Da. Hercilia Casares de Blaquier.

Viajeros—

El jueves próximo regresarán de Europa doña Máxima Calvo de Troncoso Vela, su hija Inés y la Srta. María Florentina Agote.

➡ De Montevideo la Srta. María Esther Idiarte Borda.

➡ Ha regresado de Europa D. Francisco García.

Enfermos—

Se encuentra más aliviado D. José Francisco Molinari.

➡ Sigue mejor Da. Marta Achával de Gutiérrez Martínez de Hoz.

➡ Continúa enferma Da. María Carolina Harilaos de Borgo.

➡ Restablecida Da. María Estela Parera Denis de Salgado.

➡ Se halla mejor Da. Blanca Moores de Fernández.

➡ Se encuentra enfermo D. Carlos Muscari.

➡ Restablecida la Srta. María Edelmira Pinón.

➡ Se encuentra mejor la Srta. Susana Capdevila.

➡ Se halla enfermo D. Simón Pereyra Iraola.

➡ Es delicado el estado de Da. Ursula Llames de Lapuente.

➡ Restablecido D. Guillermo Achával.

➡ Mejorada Da. Lucrecia Bazterrica de Vidal Molina.

➡ Restablecido D. Horacio Zorraquín Lynch.

➡ Se encuentra enfermo D. Horacio Bustamante.

➡ Ha sido sometida a una intervención quirúrgica la Srta. María Rosa Campos Barrenechea.

➡ Se halla, más aliviada Da. Flora Santa Coloma de Goycochea.

➡ Se halla enferma la Srta. Zulema E. Peralta Martínez.

Trasladones—

HAN LLEGADO:

De Fatralú, D. Saturnino Alzaga Unzué, su esposa Da. Josefina Ocampo y sus hijos.

De Marmol, Da. Rita Marenco de Molina y sus hijos Oscar y María Rita.

De Tigre las Srtas. Ana, María y Mercedes Irigoyen.

De Alta Gracia, D. Faustino Trongé y su esposa Da. Micaela Sánchez Aranda.

De Mendoza, D. Pedro Benegas.

De Entre Ríos, D. Carlos Morra, su esposa Da. Beatriz Córdoba y su hijo.

De Rosario, D. Víctor Pesenti y don José Piattini López y su esposa doña Rosa López.

De Martínez, D. Antonio Lanusse, su esposa Da. María Luisa Sastre y sus hijos y D. Angel Sastre.

De Córdoba, Da. Pastora M. de Narvaja y su hija Pastora.

De Monte, D. Eduardo Fidanza y familia.

HAN PARTIDO:

Para La Rioja, Da. Carolina Robles de Peralta Ramos y la Srta. Celia Robles y D. Ricardo J. Corominas.

Para Mendoza los Sres. José S. Odérigo y su esposa Da. Ofelia Taquini y Alberto Valdez y su esposa Da. Lilia Magdalena Odérigo.

Para Tucumán, D. Antonio Agudo Avila.

CAYERON LLUVIAS MODERADAS EN VARIAS REGIONES DEL PAÍS

Las Provincias de Buenos Aires, Santa Fe y Entre Ríos fueron las más favorecidas por el agua, cuya precipitación varió entre los 4 y los 47 milímetros

TEMPERATURA MAXIMA DE AYER: 13.9; MINIMA, 4.9

Ayer hizo tiempo bueno y claro. La temperatura, que fué inferior a la normal en todo el país, llegó a 13.9 grados centígrados a las 13.55, pronunciándose de esa hora en adelante en lento descenso, hasta enfriar el ambiente durante la noche.

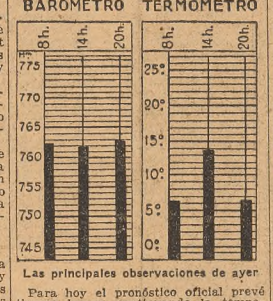

Las principales observaciones de ayer

Para hoy el pronóstico oficial prevé tiempo bueno, continuando la temperatura bajo la normal. Vientos suaves y variables.

En el observatorio meteorológico de LA NACION

En los distintos aparatos de nuestro observatorio meteorológico se registraron anoche, a las 24, las siguientes observaciones:

La parte sombreada del mapa que reproduce el grabado indica la zona abarcada por el agua caída durante las últimas 24 horas, que alcanzan hasta las 8 de ayer

Presión atmosférica, en milímetros, 762; temperatura del aire, en grados centígrados, 6; humedad relativa, saturación igual a 100, 86; dirección del viento, Oeste; velocidad del mismo, en kilómetros por hora, 1; estado del tiempo, cielo despejado.

Estado general del tiempo en la República

Sinopsis trazada a las 8 de ayer:

El centro de alta presión se corrió al Norte, hallándose sobre La Rioja, mientras que la depresión barométrica pasó sobre el Sur del Brasil.

Llovió en el Este y Norte de Buenos Aires, en Entre Ríos, Santa Fe, Córdoba, Mendoza, Corrientes, el Sur de Santiago del Estero, Tucumán y el Oeste de Río Negro y Chubut. La lluvia ha sido moderada en el Nordeste de Buenos Aires, y ligera en las demás regiones. Siguió el tiempo nublado en las Provincias del Norte, habiendo aclarado en el resto del país.

La temperatura sufrió un marcado descenso en las provincias, mientras que subió un poco en el Sur. Se halló todavía sobre la normal en Corrientes, más o menos normal en Tucumán, Salta y Jujuy, y estuvo bajo la normal en las demás provincias.

Sinopsis trazada a las 20:

El barómetro subió en el Litoral y anoche la presión estuvo muy uniforme en general.

Durante el día hubo lluvias aisladas en Corrientes y en Neuquén; en las demás regiones reinó tiempo claro y bueno, y soplaron vientos suaves y variables.

La temperatura bajó en el Litoral y Norte del país, y anoche se halló bajo la normal en todas partes.

Observaciones oficiales

A las 8, a las 14 y a las 20, la Oficina Meteorológica Argentina consignó las siguientes observaciones:

Presión atmosférica, en milímetros al nivel del mar y pesantez normal, 762.4, 761.9 y 762.2; temperatura del aire, en grados centígrados, 6.1, 13.8 y 6.4; humedad relativa, saturación igual a 100, 88, 57 y 86; nebulosidad, en décimos del cielo, 5, 4 y 0; dirección del viento, Sudoeste, Sudoeste y Oeste; velocidad del mismo, en kilómetros por hora, 16, 12 y 2; precipitación, en milímetros, 19.1; presión máxima de la atmósfera, 762.9 a las 21; mínima, 755.5, a las 20; temperatura máxima, 13.9 a las 13.55; mínima, 4.9 a las 7.40; mínima al suelo, 3.0; tiempo que alumbró el sol, 9 horas 45 minutos.

Mercedes, 28.—Después de una prolongada sequía llovió ayer torrencialmente, beneficiando a los campos y a la agricultura.

Probabilidades del estado del tiempo hasta las 20 de hoy

En general, tiempo bueno y fresco.

Provincia de Buenos Aires—Bueno; temperatura en ascenso; viento oeste.

Pampa Central—Bueno; temperatura en ascenso; viento noroeste.

Santa Fe y Entre Ríos—Bueno; poco cambio de temperatura; viento sudoeste.

Corrientes, Misiones, Chaco y Formosa—Bueno; temperatura en descenso; viento sur.

Santiago del Estero—Bueno; temperatura en descenso; vientos variables.

Córdoba — Bueno; poco cambio de temperatura; vientos variables.

Mendoza y San Luis—Bueno; temperatura en ascenso; viento norte.

Catamarca, La Rioja y San Juan — Temperatura en ascenso.

Jujuy, Salta y Tucumán — Nublado; poco cambio de temperatura.

Río Negro, Neuquén y Chubut—Bueno; temperatura en ascenso.

Santa Cruz—Faltan datos.

La temperatura en el interior

Observaciones durante las 24 horas terminadas ayer a las 8:

Azul: máxima, 15; mínima, 2; Bahía Blanca, 12 y 2; Bariloche, 8 y 1; Catamarca, 17 y 8; Colonia Sarmiento, 8 y 1; Concordia, 21 y 8; Córdoba, 10 y 2; Corrientes, 23 y 13; Chos Malal, 6 y 1; Dolores, 13 y 4; Formosa, 32 y 15; General Acha, 12 y 5; Gualeguay, 20 y 6; Guaminí, 10 y 1; Jujuy, 31 y 9; La Rioja, 18 y 8; Mar del Plata, 14 y 4; Villa Mendoza, 9 y 1; Nueve de Julio, 19 y 2; Paraná, 20 y 8; Paso de los Libres, 31 y 12; Patagones, 11 y 1; Río Cuarto, 18 y 1; Rosario, 17 y 5; Salta, 31 y 9; San Luis, 14 y 4; San Luis, 13 y 0; Santiago del Estero, 30 y 10; Tres Arroyos, 11 y 0; Tucumán, 20 y 12; Uruguay (Concepción del), 29 y 7; Victorica, 11 y 2.

El sol y la luna

El sol saldrá hoy a las 6.50 y se pondrá a las 16.51.

Salida de la luna a las 5.11; puesta a las 16.8.

La lluvia

Durante las últimas 24 horas hubo lluvias generales aunque aisladas en varias regiones del país y principalmente en la Capital Federal y en las Provincias de Buenos Aires, Santa Fe y Entre Ríos.

Damos a continuación los avisos de lluvia recibidos por la Oficina Meteorológica Argentina, con alcance hasta las 8 de ayer:

Capital Federal—Barracas C. G. 18 milímetros. Chacarita 20. Oficina F. C. C. A. 21. Oficina F. C. P. 23. Plaza Constitución 20. Plaza Once 15. Puente Alsina 16. Retiro F. C. C. C. 25.

Buenos Aires—Abel 6, Acosta M. 20, Achupallas 27, Alsacón 5, Albariño 4, Alberdi 14, Alberti 18, Almeyra 6, Almirante Brown 20, Altamira 32, Alvarez Jonte 21, América, Annasagasti 44, Arcón 10, Anderson 4, Araujo 5, Arboledas 2, Arenales 6, Arenaza 3, Arrecifes 4, Arroyo Cruz 8, Arroyo Dulce 5, Asamblea 9, Atalaya 27, Avellaneda 23, Ayacucho 9, Ayerza 3, Azul 4, Bacacay 5, Báez 4, Balcarce 2, Balza 5, Bandonión 9, Baradero 5, Barker 12, Barrio 17, Bayauca 12, Bell H. 11, Belloeq 8, Benítez F. C. O. 18, Berdier 17, Berrondo (M.) F. C. S. 5, Berutti 1, Biaus 14, Bocayuva 2, Bolívar 2, Bonzi 22, Brazado 13, Buchanan 55, Bunge 1, Cachari 5, Cadret 14, Calfucurá 5, Campaberes 5, Campana 24, Cánning 40, Cañuelas 9, Capilla del Señor 18, Capitán Sarmiento 6, Carlos Keen 17, Carlos Salas 8, Carmen de Areco 2, Casalins 8, Carlos Casares 7, Castelli 14, Castilla 15, Catán 27, Centenario 9, Colman 8, Colonia Seré 5, Comodoro Py 10, Condarco 4, Conesa 8, Coracero 2, Corbett 5, Coronel Brandsen 15, Coronel Isleño 1, Coronel Mom 17, Coronel Seguí 20, Coronel Suárez 1, Coronel Vidal 4, Cortínez 25, Costa E. 1, Crotto 6, Cuenca 1, Curarú 6, Chacabuco 5, Chancay 5, Chascomús 3, Chiclana 9, Chivilcoy 7, De Bruyn 26, De la Canal 5, Del Carril 14, Delgado 1, Del Valle 6, Dennehy 10, Doce de Agosto 3, Doce de Octubre 4, Dolores 15, Drysdale 4, Dudignac 23, Ezpaña 11, Elordi 3, El Jabalí 7, El Socorro 3, El Tejar 8, Emita 5, Ensenime Lobos 32, Encina 10, Ensenada 26, Espora 3, Esquina Negra 30, Fatralú 2, Fauzón 5, Fernández M. 8, French 7, Fynn 15, García J. M. 10, General Alvarado 13, General Alvear 10, General Belgrano 5, General Conesa 33, General Lavalle 23, General Madariaga 39, General Paz 17, General Pinto 37, General Sarmiento 13, General Villegas 8, Germania 5, Giles 8, Girodias 2, Girondo 9, Gobernador Ugarte 20, Gorchs 14, Gorostiaga 22, Gouin 10, Gowland 20, Guaminí 1, Guanaco 15, Guerrero 12, Guido 16, Haedo 17, Henderson 4, Hereford 8, Herrera 6, Huergo (P.) F. C. O. 15, Húsares 4, Indacochea 10, Ingeniero Williams 6, Ingeniero Moneta 13, Jáuregui 28, Jeppener 14, Juancho 9, Juárez 2, Junín 12, Kilómetro 93 C. G. 12, Kilómetro 98 C. G. 21, Kilómetro 126 C. G. 6, Labardén 4, Lapiacette 7, Larrea 15, Larramendi 8, Lastra 2, Lavalle E. 2, La Colina 1, La Delfina 10, La Dorita 2, La Limpia 1, La Niña 7, La Pinta 10, La Plata 26, La Porteña 3, La Rica 5, La Sofía 5, La Verde 17, Las Armas 7, Las Flores 9, Las Marianas 13, Las Toscas 12, Leubucó 1, Libano 3, Libertad 14, Lima 35, Lincoln 9, Lobos 22, Lomas de Zamora 23, Los Angeles 18, Los Laureles 5, Los Toldos 8, Lozano 27, Luján 41, Maradala 5, Magdalena 29, Maipú 10, Marcos Paz 39, Mar del Plata 5, María Lucila 3, Martínez de Hoz 2, Martín García 41, Mechita 16, Mercedes 41, Meridiano V 3, Merlo 20, Moll 4, Monasterio 6, Mones Cazón 3, Monte 10, Monsalvo 10, Moquehuá 14, Morea 17, Moreno 14, Morón 10, Morse 27, Nahuel Rucá 2, Naón 8, Napaleufú 8, Navarro 5, Nelld 7, Norumbega 4, Nueve de Julio 8, O'Brien 18, O'Higgins 1, Olascoaga 2, Olavarría 8, Olden 17, Olivera 7, Olivos 25, Ordoqui 10, Ortiz de Rozas 6, Palantelén 15, Paraná Miní 34, Pardo 11, Pasman 6, Passo 5, Pasteur 4, Patricios 6, Pasos Kanki 2, Paula 2, Pehuajó 7, Pérez Millán 14, Peramás 1, Pieres 3, Pila 20, Pilar 18, Piñeyro F. C. S. 5, Pipinas 24, Pla 15, Plomer 26, Pontevedra 41, Portela 10, Pradere F. C. O. 3, Presidente Quintana 13, Quenoma 3, Quilco 9, Quirno Costa 13, Quiroga 3, Ramallo 3, Ramos Otero 8, Ranchos 15, Rauch 8, Rawson 3, Rodríguez 8, Romero E. 30, Roque Pérez 9, Saladillo 6, Salto 32, Salvador María 6, Sansinena 3, San Antonio 11, San Bernardo 2, San Eladio 20, San Emilio 12, San Fermín 3, San Fernando 8, San José 3, San Martín 13, San Mauricio 2, San Miguel 15, San Nicolás 12, San Pedro 22, San Sebastián 6, San Vicente 22, Santa Lucía 4, Santa María 3, Santa Regina 10, Santo Domingo 20, Santo Tomás 12, Saturno 2, Segurola 12, Smith 2, Solanet 4, Sol de Mayo 4, Suipacha 7, Tacuarí 4, Tambo Nuevo 1, Tandil 10, Tapalqué 7, Tapiales 5, Tejedor C. 5, Temperley 22, Tigre 25, Timote 9, Torrecilla 5, Tristán Suárez 25, Tres Algarrobos 4, Tres Sargentos 22, Tuyutí 6, Udaondo 3, Unzué Santos 7, Urdiarraca 6, Valdés 10, Valentín Gómez 3, Varela Florencio 25, Vedia 13, Vegas 2, Velmiro Ocampo 5, Vicente López 20, Vieytes 24, Vigilancia 8, Villa Calzada 16, Villafañe 12, Villa Lía 15, Villa Rosa 11, Villars 32, Villa Sauce 4, Viterbo 7, Volta 9, Warnes 24, Zavalía 5, Zárate 27.

Santa Fe—Alcorta 2, Alejandra 12, Alvear 7, Arias 4, Arroyo Ceibal 18, Armstrong 3, Arocena 5, Arteaga 1, Bauer y Sigel 4, Cañada de Gómez 5, Cañada Rica 23, Canals 8, Casilda 8, Castellanos 7, Cayastá 29, Centeno 13, Cerea 9, Chabás 4, Chañar Ladeado 5, Firmat 2, Crespo 5, Díaz 13, Domínguez 5, Empalme S. S. 2, Escalada 20, Gálvez 10, General Gelly 12, Gessler 5, Helvecia 27, Hersilia 3, Iturraspe 6, Josefina 6, Juncal 6, Laguna Paiva 2, Landeta 19, La Gallareta 5, Larguía 12, Las Saladas 23, La Vanguardia 14, Las Avispas 3, Las Toscas 4, Los Sembrados 7, Lucila 3, María Juana 5, Marini 3, Matilde 5, Molino (J. B.) F. C. C. C. 8, Naré 20, Pilar 3, Rafaela 1, Rams 6, Rodríguez 3, Romang 5, Rosario 25, Rufino 4, Sanford 5, Sargento Cabral 11, Sastre 4, San Cristóbal 24, San Jenaro 10, San José de la Esquina 2, San Justo 27, Santa Clara F. C. C. A. 7, Capital 20, Santa Isabel 1, Soledad 11, Susana 5, Teodolina 14, Teresa 3, Tortugas 12, Videla 14, Villa Amelia 3, Villa Saralegui 2.

Entre Ríos—Aldea Brasilera 2, Alcaraz 11, Basavilbaso 22, Bavilbaso 5, Caseros 11, Britos 34, Centenario 6, Clara 13, Colón 15, Concordia 12, Crespo 1, Curtiembre 2, Diamante 3, Doniguez 15, Federación 11, Gilbert 19, González L. 4, Gualeguay 13, Gualeguaychú 6, Hasenkamp 26, Irazusta 5, La Criolla 10, La Paz 7, Libaris 3, Maciá 18, Nogoyá 5, Paraná 4, Pueblo Brugo 25, Racedo 2, Ramírez 7, Rosario del Tala 17, San Benito 2, San Gustavo 1, San Salvador 15, Sauce Pinto 2, Sola 10, Sosa 10, Tabossi 10, Urdinarrain 14, Urquiza 11, Uruguay 16, Valle María 2, Veinte de Septiembre 5, Viale 3, Villa Mantero 13, Villa Urquiza 2, Victoria 2, Villaguay 13.

Corrientes—Bella Vista 8, Concepción 8, Goya 7, Mercedes 10, Paso de los Libres 2.

Misiones—Posadas 1.

Tucumán—Lules 3, Río Chico 4, San Pablo 4, Tafí 2.

Córdoba—Arroyito 3, Assunta 3, Balnearia 2, Bell Ville 3, Bruzone 4, Canals 23, Bruno, 3, Río Tío 13, Elmina 3, Jerónimo Cortés 6, Italó 3, Jovita 5, Laboulaye 1, La Carlota 2, La Francia 6, La Perdices 2, Las Varas 13, Lasplur 5, Mackenna 1, Marull 5, Mattaldi 3, Q. Herrando 8, Río Cuarto 4, Salguero 2, San Francisco 10, Santa Victoria 3, Vivero 1.

Pampa—Agustoni 3, Ingeniero Luiggi 3, Kilómetro 590 F. C. S. 3, Larroudé 2, Mayer 3, Monte Nievas 1, Murature 3, Trebolares 1, Uriburu 1.

Mendoza—Colonia Alvear 2, Capital 1, Monte Comán 1, San Rafael 4.

Neuquén—Chos Malal 19.

Río Negro—Valcheta 11.

Chubut — Cañadón Lagarto 3, Dieciséis de Octubre 1, Escalante 3, Holdich 3, P. del Castillo 4, Talleres 1.

Santa Cruz—Pita Roy 3, Jaramillo 1, Koluel Kaike 5, Las Heras 2, Piedra Clavada 3, Ramón Lista 1, Tehuelches 2.

Buenos Aires

Valdés, 28.—Ayer llovió 11 milímetros, lo que será considerado beneficioso para los campos en general y preparación de tierras para la próxima siembra del trigo y avena, pues hacía más de un mes que no llovía.

Mar del Plata, 28.—Anoche hubo un regular aguacero, insuficiente aun para las necesidades del campo.

Entre Ríos

Basavilbaso, 28.—Llovió 30 milímetros, con gran beneficio para la agricultura y ganadería.

Santa Fe

Santa Fe, 28.—Esta madrugada llovió en casi toda la Provincia, pero escasamente, por lo que la agricultura se beneficiará muy poco.

En 1926 se hicieron 23.884 contratos de prenda agraria

El importe total de esas operaciones llegó a 187.694.979.26 pesos

El Registro Agrícola Ganadero ha dado a conocer las cifras de las operaciones efectuadas durante el año 1926.

Según esa estadística, se han anotado en todo el país 23.884 contratos, por un importe total de 187.694.979.26 pesos, cantidad ésta que se desconpone así:

Prenda en general: cosas muebles afectados a la explotación rural, maderas productos de la minería y productos de la industria nacional, 44.611.933.72 pesos; ganadería y sus productos, pesos 68.351.355.09; máquinas en general, aperos e instrumentos de labranza, pesos 22.038.528.04; frutos: pendientes, pesos 10.755.362.17; en pie, 25.099.251.42 pesos; separados de la planta, pesos 16.838.548.82.

El resumen parcial de la ganadería arroja estas cantidades:

Contratos sobre vacunos, 1026; importe, $ 34.340.960.61, estando garantizados por 947.669 cabezas. Sobre yeguarizos, 1243, importe, $ 4.354.251.22, garantizados por 61.585 animales, incluso 186 de pura sangre de carrera. Sobre lanares, 1442, importe, $ 23.963.652.84, garantizados por 4.257.548 cabezas y 11.475.227 kilogramos de lana prendada con los animales. Sobre porcinos, 21; importe, $ 43.573.80, garantizados por 2118 cabezas. Sobre queso, 7; importe, $ 506.000, garantizados por 5.247.903 kilogramos. Sobre mantecа, 3; importe, $ 226.000, garantizados por 217.500 kilogramos. Sobre cascina, 2; importe, $ 615.800, garantizados por 585.000 kilogramos. Sobre cueros vacunos, 2; importe, $ 7500, garantizados por 405.000 kilogramos. Sobre cueros lanares, 2; importe, $ 28.000, garantizados por 61.700 kilogramos. Sobre lana, 104; importe, pesos 6.247.613.92, garantizados por 4.695.050 kilogramos. Sobre huesos, 30; importe, pesos 735.000, garantizados por 10.350.000 kilogramos.

Los principales renglones entre los productos de la agricultura son como sigue:

Contratos sobre trigo, 4005; importe, pesos 223.490.634, garantizados por 472.575 hectáreas con 859.309 quintales. Sobre avena, 61; importe, $ 377.255,31, garantizados por 2.967 hectáreas con 5.340 quintales. Sobre maíz, 322; importe, $ 15.422.625.65, garantizados por 219.263 hectáreas con 1.536.841 quintales. Sobre alfalfa, 100; importe, $ 298.553.47, garantizados por 1386 hectáreas con 9444 quintales. Sobre lino, 1170; importe, $ 3.434.305.18, garantizados por 74.922 hectáreas con 132.135 quintales. Sobre cebada, 37; importe, $ 102.886.42, garantizados por 1771 hectáreas con 1000 quintales. Sobre vid, 67; importe, pesos 921.243.53, garantizados por 10 1/2 hectáreas. Sobre uva, 1412; importe, pesos 1.000.201.75, garantizados por 183.870 quintales. Sobre tabaco, 2; importe, $ 45.000, garantizados por 60 hectáreas con 110.000 kilogramos en bruto. Sobre algodón, 481; importe, $ 2.044.735.48, garantizados por 3.848 hectáreas con 109.342 quintales. Sobre centeno, 16; importe, $ 71.636.03, garantizados por 1737 hectáreas con 87 quintales. Sobre maíz, 9; importe, $ 20.396.79, garantizados por 664 hectáreas. Patatas, 101; importe, pesos 1.623.815.92, garantizados por 688 1/2 hectáreas con 18.700 quintales. Sobre caña

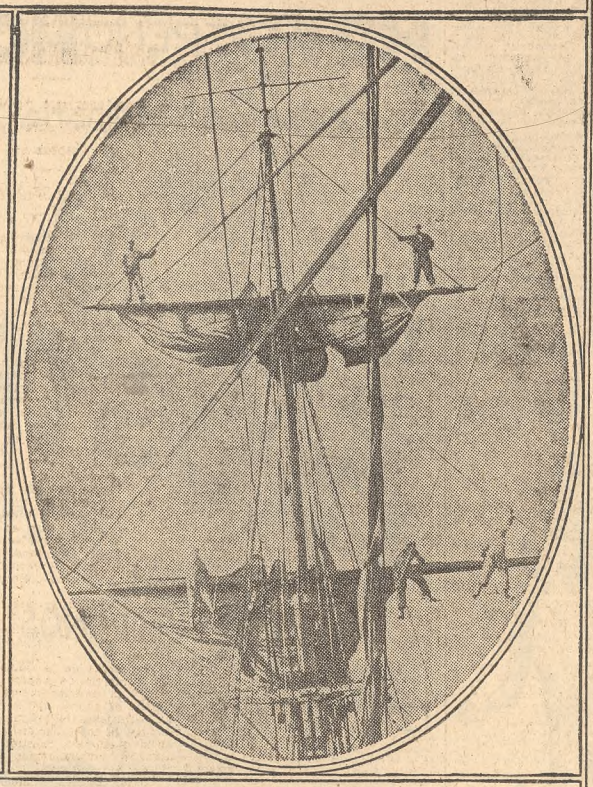

Los últimos preparativos en la fragata Sarmiento, realizados en la víspera de su partida para el 27 viaje de instrucción a iniciarse hoy

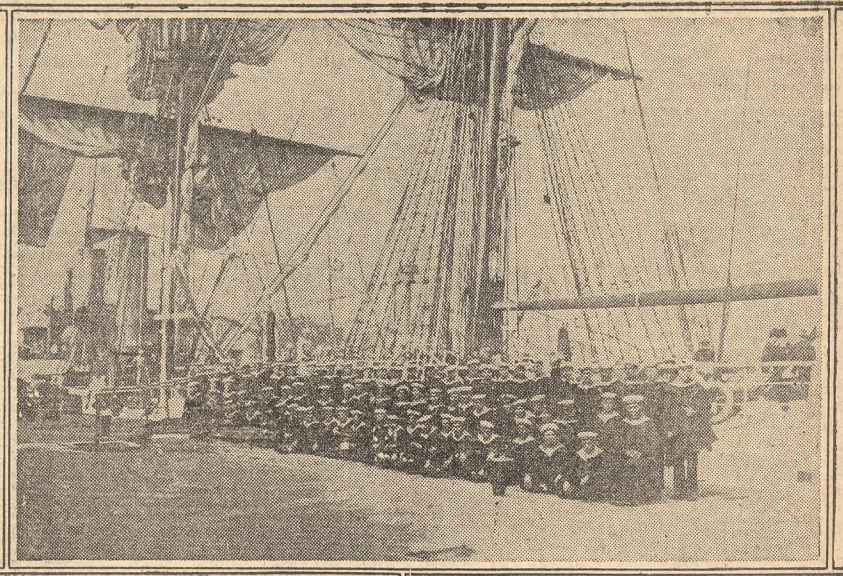

La marinería de la Sarmiento que se embarcará hoy en el buque escuela

Los reyes de España y de Suecia conversando a la entrada de la Academia Militar de Toledo

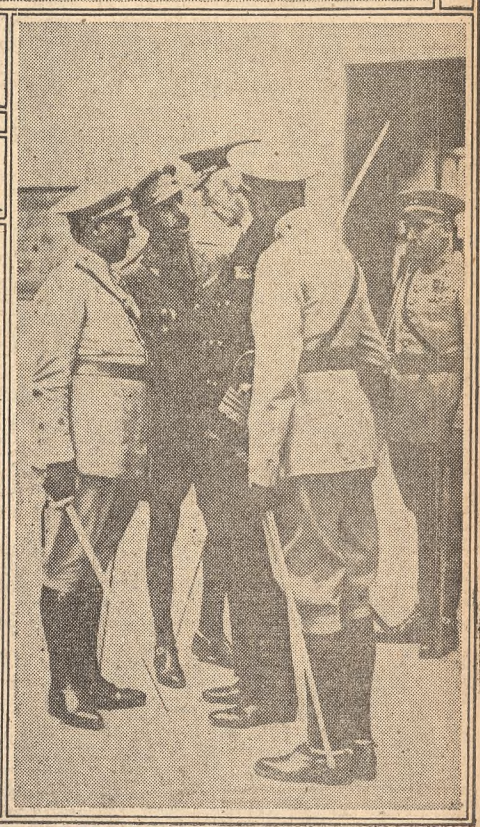

El cuarteto checo Zika, compuesto por Ladislaw Zika, Ladislaw Cerny, Herbet Berger y Ricardo Zika, que se presentará en breve en el Teatro Odeón

Robson y Dumas se clasificaron ayer campeones de dobles del Río de la Plata. Después de la victoria

La afluencia de público a la oficina de sellos nacionales del Banco de la Nación es cada vez más considerable. A la espera del momento de acercarse a la ventanilla

Los cañeros tucumanos mantienen su actitud frente a los industriales

Ayer efectuaron una manifestación y siguen organizando el acto de demostración de fuerzas que realizarán en la Capital de la Provincia

Acerca del movimiento de resistencia de los cañeros tucumanos recibimos ayer las siguientes informaciones:

Concepción, 28. — Hoy se realizó un gran mitin organizado por la Federación Agraria, al que se adhirió el comercio en general, incluso los abastecedores y quinteros. Desde las primeras horas del día recorrieron la ciudad grupos compactos de huelguistas, notándose una enorme afluencia de gente en los alrededores.

Una vez organizada, la columna, formada, según cálculos, por siete mil hombres a caballo y dos mil a pie, en medio de gran entusiasmo y orden, inició su marcha con rumbo a la plaza principal de la localidad, recorriendo las principales calles. En el trayecto fueron incorporándose nuevos manifestantes, elevándose su número, a poco de iniciada la marcha, a más de 10.000, guardándose en todo momento el más perfecto orden. Llamó la atención la concurrencia de numerosas damas de esta sociedad, que desfilaron con los manifestantes.

La delegación de la Federación Agraria Argentina, integrada por el Dr. Ferrarotti y el Sr. Balestra, llegó en el tren de las 12, siendo esperada en la estación por los manifestantes.

Organizada nuevamente la enorme columna de hombres, mujeres y niños, marchando a la cabeza los representantes de la institución organizadora del acto y las autoridades de la seccional de ésta, se dirigió a la Plaza Mitre, donde hablaron varios oradores.

Estos hicieron un minucioso relato del movimiento huelguista y de su desarrollo, recomendando finalmente a los manifestantes la observación de prudencia y calma en todos sus actos.

Después de usar de la palabra los oradores oficiales, habló la señorita Toledo, en representación de las mujeres que participaron en la manifestación.

Poco después de las 15 terminó el acto, en medio del mayor orden, sin que durante su desarrollo se produjera un solo incidente. La policía no necesitó intervenir en ningún momento.

La situación no ha variado

Tucumán, 28. (De nuestro enviado especial).—No ha habido durante el día de hoy modificación substancial del estado de cosas creado por la huelga de los plantadores de caña y el lock-out de los ingenios. El mantenimiento de esta situación determina en el ánimo público un estado de inquietud, que sucede al optimismo con que en el primer momento se confió en que el conflicto podría resolverse rápidamente en forma amigable y conciliatoria para los intereses de ambas partes.

Las autoridades del Centro Azucarero, como en días anteriores, permanecieron reunidas hoy en el local social, al que concurrí. El presidente, Sr. Guzmán, me manifestó que nada pudo resolverse en concreto, por cuanto los cañeros aun no se pronunciaron respecto a la solución arbitral del litigio, y que en la asamblea que celebraron ayer en el local de la Federación Agraria desestimaron la respuesta del Centro Azucarero al pliego de condiciones presentado.

En las últimas horas de la tarde, el intendente general de Policía, señor Martínez, me informó que hoy se efectuó una concentración de huelguistas en Concepción, sin que se registraran desórdenes. La concurrencia, según el informe de la policía, ascendió a 12.000 personas.

La policía concedió autorización para la concentración de huelguistas, que se efectuará mañana en Favorrina. Los manifestantes recorrerán otras localidades y se dirigirán a Los Ralos, donde se dará por terminado ese acto.

Los miembros del Comité de Huelga, Sres. Zuccardi y Rueda, me manifestaron que se entrevistarán con el intendente general de Policía con el objeto de gestionar autorización para una gran concentración de cañeros de toda la Provincia y los braceros plegados a la huelga, que la Federación Agraria local se propone efectuar en esta ciudad el jueves próximo. A este respecto, el Sr. Martínez me manifestó que el Comité no presentó aún la solicitud escrita que es de rigor, limitándose los señores Rueda y Zuccardi a cambiar ideas con el jefe de Policía sobre la probabilidad de efectuar esa manifestación y el itinerario que recorrerá, indicándoles el Sr. Martínez, como lugar adecuado para la concentración, el Bulevar Mitre. Agregó nuestro interlocutor que entiende que la autorización respectiva excedía a sus atribuciones, dadas las proporciones y carácter del acto que se prepara, siendo el gobernador de la Provincia quien denegará o concederá el permiso solicitado por los huelguistas.

Con fecha de ayer, la Junta pro Reorganización de la Unión Cívica Radical, reunida en el Club Hipólito Irigoyen, dió a publicidad un acuerdo que adoptó, resolviendo "solidarizarse con el movimiento de protesta que el gremio de cañeros y obreros agrícolas realiza en este instante, y aconsejar a sus correligionarios cooperar con las finalidades que éstos persiguen", por entender que los anhelos de los cañeros son concordantes con los postulados que constantemente ha sustentado la Unión Cívica Radical.

El senador Rougés presentó ayer a la Cámara de que forma parte un proyecto de ley, creando la Cámara Gremial de Productores de Azúcar, sobre bases análogas a las que informan el anteproyecto, cuyo artículado publicó LA NACION, y cuya adopción en las Provincias de Tucumán, Salta y Jujuy propicia el Ministerio de Agricultura. Por el proyecto del senador Rougés, que consta de nueve artículos, se crearía una comisión arbitral permanente, cuyos miembros serán elegidos en el seno de la Cámara Gremial.

El gobernador contestó la minuta que a propuesta del senador Arturo R. Alvarez le fuera dirigida por el Senado. En su contestación, manifiesta el Sr. Campero que desde el primer momento convocó a las partes interesadas y puso el mayor empeño en la solución del conflicto, sin que hasta ahora se pudiera arribar a una base definitiva de arreglo. Dice luego:

"Ello, no obstante, continúa el Poder Ejecutivo con toda decisión, y por todos los medios a su alcance, procurando la más pronta solución del problema planteado, en forma armónica para los cuantiosos intereses de ambas partes disidentes".

La Federación Agraria publicó un manifiesto anunciando un mitin

Tucumán, 28. — La rama local de la Federación Agraria Argentina dió a publicidad esta tarde un manifiesto, que lleva las firmas del prosecretario y del delegado del Consejo Directivo Central, Sres. Norberto Romero y Luis Balestra, respectivamente, y de los presidentes de las distintas seccionales de la Provincia. Se reafirma en ese documento la decisión de los cañeros agremiados de proseguir el movimiento que se inició en la reunión celebrada el 25 de abril último en Villa Quinteros.

"Profundas razones económicas y aspiraciones, las más nobles, de mejoramiento social — se dice en el manifiesto — impulsan a esta huelga que ha tenido la virtud de reunir bajo las banderas amplias de la Federación Agraria Argentina a todos los hombres que trabajan y colocarlos, altivos y resueltos, frente a un grupo reducido de industriales que usufructúan en su casi exclusivo beneficio un sistema de protección incorporado desde hace muchos años a la legislación nacional".

Anuncia luego el manifiesto la próxima celebración de la concentración que se organiza y que constituirá una demostración de las fuerzas con que cuenta el movimiento huelguista, para terminar solicitando la adhesión de los gremios y el cierre del comercio durante el día 2 de junio próximo, en que se efectuará la manifestación.

La Federación Tucumana del Partido Comunista dió a conocer una resolución por la que se crea un comité de campesinos pobres asalariados y de campesinos y obreros industriales, orientado en iguales propósitos a los que inspiran el actual movimiento.

El comité de huelga recorrió en la mañana de hoy los Bancos oficiales y particulares, gestionando su cierre el día 2 de junio y la ayuda pecuniaria, para sufragar los gastos del mitin que se efectuará en esa fecha. Las autoridades de dichos establecimientos significaron que transmitirían el pedido a las respectivas casas centrales. Iguales gestiones se hacen en el comercio mayorista y minorista.

Se ausentó hoy para ésa el asesor letrado de la Federación Agraria, Dr. Juan Luis Ferrarotti, quien, se dice, se entrevistará con el Presidente de la República, con el objeto de informarle sobre los acontecimientos que aquí se desarrollan. Partió también con destino a Rosario el síndico de la Federación, D. Angel Enghel.

INFORMACION GENERAL

Demostración a D. Baldomero López

Se realizó ayer en el Gran Hotel España el almuerzo que, como homenaje de amistad y afecto, le ofreció a D. Baldomero López un numeroso grupo de amigos íntimos con motivo de su próximo viaje a Europa.

Ofreció la demostración D. Timoteo Balbin poniendo de manifiesto las relevantes prendas personales del señor López y hablaron después, expresando parecidos sentimientos el Sr. Dedeu y otros concurrentes al acto.

Fueron comensales los Sres. Domingo Braceras, Ramiro F. de Villota, Guillermo Udaondo, Celedonio V. Pereda, Jorge Santamarina, Eduardo Grané, Baldomero Villamil, Timoteo Balbin, Samuel Ortiz Basualdo, Sebastián Urquijo, Antonio Ortuño, Constante Sestelo, Jesús Fernández Garindo, Augusto Conort, Belarmino Menéndez, Florentino Correa, Bernardo Fernández Goyol, José Hornuño, Agustín Braceras, Félix Ortiz y San Pelayo, Francisco Cutillas, José López Rosende, Antonio del Castillo, Ramón Gutiérrez, Carmelo Scarano, Defferrari, Enrique Riopedre, Nicolás Adot, Manuel Escasany, Feliciano García, Marcos Basalda, José Coll, Casto Orbea, Enrique Schneider, Pedro Briones, Pablo Guinea, Primitivo Padilla, Antonio Eraña, Manuel Sánchez, Marcial García, Julián Tejeiro, Severiano Pampillo, Roque Cutillas, Federico Córdoba, Pedro Mayorga, Roberto Gómez, Gabino Muñoz, Juan Areu Franco, V. Arenas, J. Bayona, Luis Ivars, Vicente Monasteri, Augusto Aranda, Tiburcio Bustinza, José Diz, Ramón Escasany, José Luelmo, Ezequiel García, Amador Fernández, Guillermo Martija, Baldomero López (hijo), Martín B. Etcheverry, Juan Fernández Riafrecha, Domingo M. López, Oscar Saeferrer Silva, M. Alvarez, Orlando C. Orlandini, Eusebio Mendizábal, Lino Medel, Emilio Martínez Calle, Isaac Pérez, Miguel Montero, Nemesio De Pablo, Faustino Fano, Manuel Alcalde, Salvador L. Balanza, Valentín Rosa, Benjamín Montes, Manuel Bereslartú, Enrique Pla, Emilio Montenegro, Arturo Burlando Villamil, Emilio Serra, Feliciano Montes, Mariano Ustaris, Recaredo González, Adolfo Aroste, Félix Cabarrael, José Ustariz, Martín García, Pedro García, Manuel García, J. M. Torreguitar, Rafael Bolanel, Daniel C. Mibelli, Dr. Walter Morgan, Leopoldo Laseras, Pedro Antori, Leocadio Antón, Alfredo Scarano, Emilio Manzanares, Félix García, doctor Pico Bordoy, Federico Iribarren, Regino Cavia, A. Larrechea, Julio E. Chedufar, José Horta, Roberto Montes, Dr. Badía, José Miguel Martínez, doctor Monner Sans, Dr. Dedeu, Julio Díez, Mariano Ulrich, Dr. Avelino Gutiérrez, del Valle, Saharrea, Wilson Martínez, Medina y Dr. Juan M. Gaibisso.

Hoy será inaugurado el monumento a la memoria de Francisco G. Penzotti

En el cementerio de Disidentes, de la Capital Federal, se efectuará hoy a las 14.30 la inauguración del monumento erigido a la memoria de don Francisco G. Penzotti, por los adherentes a las Iglesias Evangélicas, de todas las denominaciones, en la República Argentina.

Fallecido en 1925, su desaparición produjo hondo pesar entre los miembros de aquélla, y valorada en mucho la obra que rindió en vida, la Iglesia Evangélica, a pesar de no ser una práctica corriente, resolvió levantar un monumento a su memoria, cuyo descubrimiento ha de revestir singular importancia.

Fué el exitnto uno de los elementos más destacados de la Obra Evangélica en toda esta parte del Continente y en su carácter de presidente de la Sociedad Bíblica Americana, desarrolló una labor proficua, encabezando personalmente las tareas de la distribución de la Biblia, en la Argentina, Uruguay, Paraguay y Perú, durante muchos años.

Los gravámenes a la fruta en el Uruguay

La Cámara Sindical del Comercio de Abasto ha dado a conocer una instancia presentada por los importadores de frutas de Montevideo al ministro de Hacienda del Uruguay a propósito del proyecto de aumento de aforos a la fruta argentina. La exposición de referencia, que es muy extensa, tiende a demostrar que ese perjudica con los nuevos aforos al consumidor, sin beneficio alguno para el Fisco, significando, además, una falta de reciprocidad para con nuestro país, que recibe el pescado uruguayo libre de todo gravamen.

Fué suspendida la conferencia que debió dar ayer D. Rodrigo Soriano

De acuerdo con disposiciones en vigor, la Jefatura de Policía notificó ayer a D. Rodrigo Soriano y a la empresa del Teatro Argentino que debían suspender la conferencia en que dicho señor se proponía juzgar la obra del rey Alfonso XIII.

En consecuencia, el Sr. Soriano no pudo pronunciar su tercera disertación.

"Rutas del Comercio Internacional Argentino"

El Ministerio de Agricultura ha resuelto restablecer la publicación titulada "Rutas del Comercio Internacional Argentino", la cual fué interrumpida desde 1918 y está destinada a señalar los rumbos que siguen los principales artículos de nuestro comercio, mostrando, al mismo tiempo, las variantes producidas en las rutas tradicionales del mismo, como consecuencia de la guerra europea, pues abarca el largo período que corre entre los años 1913 y 1925, inclusive.

Este trabajo fué organizado principalmente sobre la base de artículos cuyo valor importado o exportado no fuese inferior a 1.000.000 de pesos oro, pero las modificaciones producidas en los países de origen y de destino han reclamado la reducción de ese mínimo a 500.000 pesos oro.

Las cifras, cuadros y gráficos que contendrá la publicación que nos ocupa, según dice el Ministerio, presentarán el asunto en forma clara y breve e irán precedidos de una introducción explicativa de las principales sugestiones que su estudio inspire.

Censo para la Pampa

El Comité pro Autonomía de la Pampa, que preside el Dr. Alberto J. Grassi, ha resuelto solicitar de los poderes centrales el levantamiento de un censo general en el Territorio.

Con el fin de orientar los trabajos al respecto, el Dr. Luis D. Rocca, autor de esa iniciativa, presentará las bases que a su juicio debe tener el censo para que resulte de utilidad pública.

En la secretaría general de dicho comité, calle Mármol 376, se reciben toda clase de iniciativas que tiendan al progreso de aquel Territorio.

Medios de lucha contra la sequía

El Ministerio de Agricultura ha editado un nuevo folleto, en el cual se han reunido muchas e interesantes observaciones destinadas a enseñar a los agricultores la forma de luchar contra la sequía. Escrito para los labradores del Chaco, las indicaciones del folleto tienen aplicación, como es natural, en cualquier zona del país.

Los que deseen obtener el folleto pueden solicitarlo a la oficina de Informes y propaganda del Ministerio de Agricultura.

Comunicaciones telefónicas

La Unión Telefónica nos comunica que debido al temporal del viernes han quedado interrumpidas alrededor de cien líneas de abonados en la Capital Federal.

Los trabajos de reparación se iniciaron inmediatamente y se prosiguen con toda actividad.

La revaluación en Buenos Aires

Se dará una conferencia sobre el cumplimiento y estudio de la ley

La Liga Nacional de Contribuyentes Territoriales ha dado fin a los trabajos de organización de la conferencia que, sobre el tema "Situación de los contribuyentes frente a la ley de revaluación", pronunciará el presidente de la misma, D. Eugenio Díaz Vélez, mañana, a las 17, en el Teatro Cervantes.

En esa conferencia el Sr. Díaz Vélez, que actuó en el Jurado Central de Valuación, y se opuso a la aprobación de los valores asignados, informará a los contribuyentes sobre su situación actual ante esa ley. El conferenciante ha dividido su disertación en varios capítulos, y entre ellos existen los relacionados con el estudio y cumplimiento de la ley hechos por el Poder Ejecutivo provincial.

A esa conferencia concurrirán, especialmente invitados, los miembros de la Asociación de Propietarios de Bienes Raíces de la Capital Federal y la Asociación de Propietarios de Bienes Raíces y Fomento Local de La Plata.

LA ORGANIZACION DEL TRAFICO EN LA ZONA OESTE

La Sociedad de Fomento Alvear presentó un petitorio a la Intendencia y al Concejo Deliberante

La Comisión Directiva de la Sociedad de Fomento Alvear, de Caballito Norte, resolvió enviar al intendente municipal y al Concejo Deliberante una nota en que se refiere extensamente a la organización del tráfico en la zona oeste de la Capital.

Comienza la nota expresando que la supresión de la salida a nivel de los coches del tranvía subterráneo ha convertido a Caballito en un centro de extraordinaria actividad. La afluencia de pasajeros a la estación Primera Junta se renueva incesantemente y en las horas de mayor tráfico, la aglomeración adquiere proporciones que colocan al lugar entre los más concurridos de la Capital Federal.

La nota agrega:

"La Plaza Primera Junta, o mejor dicho la esquina de las calles Rivadavia y Centenera, ha quedado convertida en una estación de transbordo, alimentada por la incesante llegada de trenes. Los pasajeros encuentran allí dos clases de servicios: el de tranvías a nivel y el de ómnibus. El primero se desenvuelve conforme a las características generales, pero el segundo resulta, ahora, como derivado de ese adelanto y de esa importancia que señalamos, impropio, por los elementos con que cuentan las empresas e inaceptable por la forma en que se efectúa. Los millares de pasajeros que se dirigen particularmente hacia Flores y Vélez Sársfield reclaman, y con legítimo derecho, un servicio regular, eficiente y confortable, atendido por empleados responsables y respetuosos. Solicitamos, pues, que la Intendencia exija a la compañía de tranvías Anglo Argentina el establecimiento de un servicio de ómnibus a Flores y Vélez Sársfield, obligándola a ajustar el horario de los autobuses al de llegada de los trenes eléctricos del subterráneo, con el fin de obtener un servicio sincronizado y perfecto. Solamente con la implantación de este servicio podrán conseguirse comunicaciones rápidas, mediante la utilización del subterráneo, ya que en la forma actual la celeridad del eléctrico queda anulada por las demoras e irregularidades de los ómnibus utilizados ahora y cuyo solo aspecto dice claramente de la necesidad de mejorarlos.

"Aun más. Las sociedades de fomento y las entidades sociales y de cultura del Oeste se han agrupado para obtener la construcción de las líneas del Ferrocarril del Oeste a bajo nivel y se ha señalado con ese motivo la disminución del tráfico de pasajeros por ferrocarril en los servicios entre Vélez Sársfield, Flores, Caballito y Once. Este fenómeno indica claramente que el público se decide ahora por el subterráneo, aceptando el deficiente sistema mixto de la actualidad. Si la Intendencia considerara justo nuestro pedido, correspondería establecer servicios expresos, a título de ensayo, pues estamos seguros que su implantación significaría un éxito rotundo y un beneficio insospechado para los miles de empleados que disponen de poco tiempo para su almuerzo.

"Como una imposición de este aumento de servicios y haciendo coincidir nuestro pedido con el proyecto del concejal Turano, consideramos indispensable modificar definitivamente el trazado de la Plaza Primera Junta, que ofrece en estos momentos un aspecto antiestético, como que resulta una agrupación sin sentido de los elementos más extraños.

"La marquesina levantada para refugio de los pasajeros debe aislarse completamente de la plazoleta construyendo una calzada que la rodee por el lado oeste. Esta calle podría utilizarse para el estacionamiento de los ómnibus de la empresa del Anglo Argentino, de modo que al abandonar el subterráneo el pasajero se encuentre con un andén, en una verdadera estación, en la cual, por un costado hallará los tranvías a nivel y por el otro los ómnibus expresos.

"De este modo quedaría un triángulo para la plazoleta Primera Junta, a la cual habría que dar una nueva ornamentación floral, fijando con buen criterio el emplazamiento del monumento a Saavedra.

"En síntesis, solicitamos: que se obligue a la empresa del Anglo Argentino al establecimiento de un servicio de ómnibus entre Caballito y Vélez Sársfield reclaman, y con legítimo derecho, un servicio regular, eficiente y confortable, atendido por empleados responsables y respetuosos. Solicitamos, pues, que la Intendencia exija a la compañía de tranvías Anglo Argentina el establecimiento de un servicio de ómnibus a Flores y Vélez Sársfield, obligándola a ajustar el horario de los autobuses al de llegada de los trenes eléctricos del subterráneo, con el fin de obtener un servicio sincronizado y perfecto. Solamente con la implantación de este servicio podrán conseguirse comunicaciones rápidas, mediante la utilización del subterráneo, ya que en la forma actual la celeridad del eléctrico queda anulada por las demoras e irregularidades de los ómnibus utilizados ahora y cuyo solo aspecto dice claramente de la necesidad de mejorarlos.

"Aun más. Las sociedades de fomento y las entidades sociales y de cultura del Oeste se han agrupado para obtener la construcción de las líneas del Ferrocarril del Oeste a bajo nivel y se ha señalado con ese motivo la disminución del tráfico de pasajeros por ferrocarril en los servicios entre Vélez Sársfield, Flores, Caballito y Once. Este fenómeno indica claramente que el público se decide ahora por el subterráneo, aceptando el deficiente sistema mixto de la actualidad. Si la Intendencia considerara justo nuestro pedido, correspondería establecer servicios expresos, a título de ensayo, pues estamos seguros que su implantación significaría un éxito rotundo y un beneficio insospechado para los miles de empleados que disponen de poco tiempo para su almuerzo.

"Como una imposición de este aumento de servicios y haciendo coincidir nuestro pedido con el proyecto del concejal Turano, consideramos indispensable modificar definitivamente el trazado de la Plaza Primera Junta, que ofrece en estos momentos un aspecto antiestético, como que resulta una agrupación sin sentido de los elementos más extraños.

"La marquesina levantada para refugio de los pasajeros debe aislarse completamente de la plazoleta construyendo una calzada que la rodee por el lado oeste. Esta calle podría utilizarse para el estacionamiento de los ómnibus de la empresa del Anglo Argentino, de modo que al abandonar el subterráneo el pasajero se encuentre con un andén, en una verdadera estación, en la cual, por un costado hallará los tranvías a nivel y por el otro los ómnibus expresos.

"De este modo quedaría un triángulo para la plazoleta Primera Junta, a la cual habría que dar una nueva ornamentación floral, fijando con buen criterio el emplazamiento del monumento a Saavedra.

"En síntesis, solicitamos: que se obligue a la empresa del Anglo Argentino al establecimiento de un servicio de ómnibus entre Caballito y Vélez Sársfield; que se establezcan servicios expresos de ómnibus con cinco paradas desde Caballito a Vélez Sársfield; que se construya una calzada para circundar la marquesina del Anglo Argentino; que se arregle la Plaza Primera Junta, ubicando el monumento de modo que entone con la ornamentación del paseo".

Correos y Telégrafos

Propaganda en favor del nuevo enrolamiento general

Habiendo solicitado la Dirección General del Personal del Ministerio de Guerra que la repartición coadyuvase a intensificar la propaganda en favor del nuevo enrolamiento general, exhortando a los ciudadanos al cumplimiento de la ley No. 11.386, se dispuso que en los sellos con los que se oblitera la correspondencia se insertara la siguiente inscripción: "Enrólese antes del 19 de junio".

Kola Cardinette

Es sin discusión el mejor, el más eficaz y el más activo reconstituyente y vigorizante del organismo.

Los médicos en general lo conocen desde hace más de 30 años y lo recetan con preferencia. Su sabor es una verdadera delicia.

Enventa en todas las farmacias en frascos de ¼ litro a precio módico

The Palisade Mfg Co. Yonkers, New-York U.S.A.

NO DEJE DE VER EN EL TEATRO SAN MARTIN

La super-producción "MARE NOSTRUM"

EL DESFILE DE LOS PEINADOS Y LOS ULTIMOS MODELOS DE VESTIDOS SOBRE MANIQUIES VIVIENTES

presentados por G. Moussion CALLAO Y SARMIENTO

LOTERIA DE BENEFICENCIA NACIONAL

VENDEMOS

desde el 1o.—el 1.000.000 desde el 1o.

Conmemorando las fiestas patrias y en obsequio a nuestra numerosa clientela a precio de propaganda.

Entero $ 168.—

Décimo $ 17.—

Agregar $ 1 para gastos de envío.

Pedidos a PUENTE Hnos.

SAN MARTIN 202 esq. CANGALLO — BUENOS AIRES

Nuestras páginas de remates

Son leídas diariamente por millares de personas que tienen la seguridad de hallar entre esos avisos el que pueda resultarles un brillante negocio.

Acostúmbrese también Vd. a recorrer esas páginas, que sin duda encontrará la oportunidad de su conveniencia.

SE PRESENTO ANOCHE EN EL CERVANTES LA COMPAÑIA PAVLOWA

Una sala bien concurrida acogió afectuosamente a Tatiana Pavlova, que volvía anoche, después de dos años de ausencia, al mismo escenario del Cervantes, donde se presentó por vez primera al público de Buenos Aires. La labor de la actriz, sobre todo, porque la obra se presta especialmente a su lucimiento, fué seguida con atención durante el transcurso de los cuatro actos de "Celosía", pieza del escritor ruso Arzibascev, elegida para su presentación, y premiada continuamente con sonrisas de complacencia a la originalidad de su trabajo y con aplausos espontáneos al final de cada acto y al término de la representación. La pieza, de corte un poco imprevisto para un auditorio acostumbrado a las corrientes manifestaciones del teatro extranjero, si bien no llegó a entusiasmar, fué escuchada con interés y celebrada en sus pinceladas certeras, en sus ocurrencias oportunas, en sus frases intencionadas, que hacen de ella una obra que, si bien no alcanza a transportar ni a sacudir, ni aun en el único momento dramático de su desenlace, gusta, se oye con agrado y se festeja en su ironía y en su intención.

* * *

Todo gira alrededor de una mujer, Elena Nicolajevna. Todo y todos, es decir, todos los hombres que aparecen de un extremo a otro de la pieza. Su marido, Sergio Petrovich, que la vigila, la cela, la observa, en silencio, cautelosa, casi complaciéntemente. El príncipe Darbjani, que la asedia con insolencia. El teniente Ivanov, que la corteja, rendido. El estudiante Sergiagia, que la quiere con candor adolescente. Y el doctor Covalengo, viejo médico militar, que se le declara con inevitable ridículez. Todos viven pendientes de su palabra, de su mirada, de su gesto, de su actitud. Ella no se apura por dondelantarios. Por el contrario, a cada uno hace una pequeña concesión. A uno, una frase de aliento; a otro, un aparte prolongado; a otro, la punta de los dedos a besar. Es primero el Príncipe. Después el teniente. Luego el estudiante. Más adelante contiene al Príncipe. Después desilusiona al teniente. Luego se burla del estudiante. Al poco rato vuelve al Príncipe. Todo este juego, bajo la contenida vigilancia del marido. En varias oportunidades está a punto de sorprenderla en sus pequeñas concesiones. Ella siempre lo enreda en sus subterfugios y termina convenciéndolo de la inconsistencia de sus celos salvajes. Así varias veces. Hasta que, por fin, la aparente evidencia de la caída lo hace perder su confianza y su flema. El Príncipe la tiene en sus brazos. Ella se ha resistido. Ha hecho todo lo posible por no entregarse. Pero esta parte él no la ha presenciado. Al entrar, ella ya ha anudado el cuello del Príncipe con la sedosa cadena de sus brazos. Ya no lo resiste. Así la sorprende el marido. Derriba al Príncipe. La increpa. Ella se explica con la semi-inocencia que ha sido su invariable lenguaje. El trata de creerle. No puede. Insiste. Ella se exaspera. En realidad nunca ha tenido una falta. Ello es cierto, tomando la palabra en su más extremo sentido. Muchas veces ha estado al borde. Pero a eso ella no le da importancia. Coqueterías. El continúa insistiendo. Ella no resiste la humillación de la sospecha. Estalla. Le hace creer que realmente lo ha engañado. Le dice que voluntariamente ha caído. Que ha caído no sólo ésta, sino muchas otras veces. La ofensa es demasiado grande. Lo turba. Y la mata.

* * *

¿Su idea dominante? ¿Su tesis? ¿Su problema? No fluyen con muy transparente claridad. Hay en la obra una interrogante, una figura y una fuerza. La interrogante: ¿tiene un marido derecho a matar a la mujer que si no ha caído, ha estado a punto de caer, que si no lo ha puesto en ridículo lo ha hecho al borde? La figura: la protagonista como un compendio de coquetería, de frivolidad, de enredo, de mentira, de simulación y de irresistible femineidad. La fuerza: el embrujo de sensualismo que satura la atmósfera de una enervante sugestión. El marido mata creyéndose engañado. Porque la mujer, fuera de sí se lo ha hecho creer. Pero, en realidad y aun habiendo ella cedido ante la garra, físicamente irresistible del hombre, ¿no bastaban todas sus semitraiciones, de palabra, de actitudes, de embustes, para justificar la reacción del marido? Tal la interrogante que el autor deja planteada y que parece inclinado a deslindar en afirmativo sentido, Porque ¿hay mucha diferencia en la traición del pensamiento, de la coquetería, de las pequeñas concesiones, de la posición desairada de todos los momentos y la huella material de la caída? Al lado del problema, la figura central. Si el problema no es claro ni la solución muy concreta, en cambio la protagonista es un carácter de mujer, admirablemente estudiado en todas sus aristas, en todos sus matices, en todos sus momentos. Es un insuperable monumento a la coquetería, como vicio, como atracción y hasta como ingenio. Como vicio: la mujer necesita agradar, aunque no le interese en absoluto el hombre que tiene por delante; extraerlo, conquistarlo, atarlo a su carro triunfal, para después exclamar con el más infantil acento: yo no tengo la culpa de despertar pasiones. Como atracción: esta mujer coqueta, frívola, vanidosa, desplegada ejerce una irrisistible seducción no sólo sobre todos los que con ella conviven en la comedia, sino hasta sobre el espectador que la ve desnudarse en todos sus defectos, en todas sus maquinaciones y la encuentra adorable en sus ocurrencias, en sus arranques, en sus gestos, en sus posturas, en su inconsciente y, por momentos, pandorosa, perversidad. Como ingenio: un estudio penetrante y exacto de los infinitos recursos de la inteligencia femenina para arreglar lo inarreglable, negar la evidencia, y tener siempre pronta la respuesta, el recurso, la salida, para simular, la absoluta inocencia, la posición más segura, el desconocimiento de todo lo que se le imputa, la inexistencia de la falta evidente. Y, envolviendo todo esto, la atmósfera de sensualismo que la pieza trasunta, en todos los movimientos de esta mujer que vive estirándose en felina languidez y la permanente actitud de todos los hombres, en constante acecho del perfume que a su paso va sembrando.

Es también curioso y poco frecuente el molde escénico en que el autor ha vaciado sus ideas y sus observaciones. La técnica es ágil, ligera, desenvuelta, a base de escenas cortas, rápidamente enlazadas, de expresiones que sugieren, de gestos, de actitudes, de medias palabras, con más elocuencia que frases hechas, muy hábil en los efectos, en los telones, en las salidas, en las entradas, en los encuentros de los personajes y sumamente feliz, punzante, en las pinceladas de crítica, en la visión irónica de los hombres, en los toques de sátira, en las sonrisas ante las debilidades del amor y de los enamorados. Y, por último, una observación: su crudeza, en el último cuadro excesivamente descarnada, es una cuerda que no convendría pulsar con exceso ni es preciso pronunciar para ofrecer las notas de arte que es capaz de proporcionarnos esta actriz sin necesidad de acentuarla en demasía.

* * *

Tatiana Pavlova puso la libérrima expresión de su arte al servicio de un personaje complejo, vario, muy femenino, que comprendió con inteligencia y tradujo con sus particularísimos medios de expresión, haciendo de él una creación intencionada, movida, matizada, ingeniosa, diciendo con fina y cautivante gracia y vistiéndolo con elegancia y con personalidad. A su lado Renato Claiente fué el actor justo, medido, de admirable tranquilidad de maneras, de sobrio gesto y contenido ademán, que se mueve siempre con autoridad y dice con poco común aplomo. Algunas segundas partes, un poco flojas; pero, a cambio de ello, una presentación escénica siempre apropiada y en algunos pasajes sugerente. Trae Tatiana Pavlova un nuevo sentido del teatro—nuevo, por lo menos, para nosotros, que rara vez nos es dado aquilatar estas manifestaciones—en la aspiración de adaptar el decorado, los trajes, el mobiliario y hasta la música que se oye lejana al sentido de lo que se está representando, para de esta manera construirle su adecuado marco y su necesaria atmósfera. Lo logró plenamente, demostrando en ello exacta comprensión de la obra y buen gusto en la combinación de los colores y en el manejo de las luces, detalles todos que contribuyen a realzar la armónica impresión de conjunto dejada por el espectáculo de anoche.

Se representó "Lucia di Lammermoor" en el Colón

Con numeroso público se dió anoche, en el Colón, la primera función de abono a los sábados nocturnos, poniéndose en escena "Lucia di Lammermoor". La ópera de Donizetti mereció de un buen reparto y su ejecución fué saludada con frecuentes aplausos para los principales artistas que en ella intervinieron. Tuvo como protagonista a Toti Dal Monte, para quien no representan obstáculo las dificultades vocales acumuladas en su papel y fueron sus compañeros de escena los Sres. Lauri Volpi, barítono Benvenuto Franci, que substituyó a su colega Augusto Beuf, y a quien ya se conoce por su actuación del año anterior. En los papeles secundarios figuraron Lina Romelli, Carlos Walter y Luis Nardi. Los coros buenos y la presentación escénica apropiada contribuyeron a que este espectáculo fuera recibido con repetidas demostraciones de aprobación.

—El martes próximo se efectuará la tercera función de gran abono con "Lohengrin", probablemente.

El martes se cantará "Mefistófeles" en el Coliseo

El conjunto lírico italiano dirigido por el maestro Edmondo De Vecchi, que suspenderá su función de mañana en el Coliseo, anuncia para el martes la primera representación en esta temporada de la ópera de Boito "Mefistófele", que tendrá por protagonista al bajo Carlos Melocchi.

Mañana celebrará su beneficio el actor Pedro Codina

La compañía del Teatro Victoria realizará su función de mañana en honor del primer actor y director del conjunto, Pedro Codina, quien ha escogido para componer el programa de su velada de gracia el drama fantástico de José Zorrilla "Don Juan Tenorio", en el cual dicho intérprete encarnará el personaje protagonista.

Prepárase la próxima novedad del Maipo

La dirección de la compañía del Teatro Maipo ha señalado para el 3 de junio próximo el estreno de la revista perteneciente a Humberto Oriac titulada "Blancas y negras", con la cual efectuará su presentación en esta sala la tiple Francisca Rodoreda.

El conjunto Casenave-Hernández anuncia una reposición

Para la función del martes próximo ha sido fijada en el Teatro Mayo la reposición del sainete de Arniches y García Alvarez con música del maestro Serrano titulado "La gente seria".

El viernes se dará una función de beneficio en el Smart

Para el viernes próximo se anuncia en el Teatro Smart una función vespertina extraordinaria, organizada por una comisión de damas y a beneficio de los niños pobres de la Isla Maciel. En este espectáculo se pondrá en escena la comedia dramática de la señorita Alcira Obligado, titulada "El enemigo invisible", dada a conocer recientemente en dicha sala por la compañía Blanca Podestá.

En el Teatro de Verano se dará a conocer un sainete

Renovó anoche su cartel del Teatro de Verano la compañía nacional de género chico Zanetta-Mallot, estrenando la obra dramática en dos actos de Zanetta y Sanda "La mujer que nunca pudo ser buena", que fué favorablemente acogida por el público.

Hoy se repondrá en sección vespertina la pieza de Otto Miguel Clones "El corazón de la selva", anunciándose para el miércoles próximo el estreno del sainete en tres cuadros titulado "Un tercero en discordia", original de J. Manuel Pérez y Pérez.

La compañía del Mayo hizo una transmisión especial en L O Z

De acuerdo con el programa que se había dado a conocer, las primeras figuras de la compañía española de zarzuela que actúa en el Teatro Mayo, dieron ayer por la tarde una interesante audición especial en L O Z, broadcasting La Nación.

Se habían elegido trozos de las obras que más aceptación han tenido en el público porteño, muchas de ellas recientemente dadas a conocer en aquel teatro. Comenzó la transmisión con la romanza de "El carro del sol", cantada con mucho gusto y ajuste por la primera tiple Carmen Peris, y otro tanto puede decirse del terceto de "La sombra del Pilar", a cargo de Manuel Hernández, Juan Bacás y Arturo Salvador, cuyo desempeño fué igualmente eficaz.

La primera tiple María Téllez tuvo a su cargo la romanza de "Pepe Conde", a la cual dió una agradable interpretación. El director de la compañía, Diego Valero, recitó después cuentos diversos, haciéndolo con espontánea gracia y con magnífica dicción. En seguida, Carmen Peris y Juan Cazenave cantaron el dúo del primer acto de "La Pastorela", ratificando los juicios ya emitidos respecto a las cualidades de ambos artistas, y finalmente Juan Cazenave tuvo a su cargo la romanza del tercer acto de "La pastorela", desempeñándose, como en el número anterior, con todo acierto.

Acompañó al piano el maestro Rafael Carretero, director de orquesta del Teatro Mayo.

MUSICA

Jane Bathori llegará próximamente

La gran cantante francesa de "lieder" Jane Bathori, de cuya visita el año anterior se conservan tan gratos recuerdos, se hallará nuevamente aquí a principios del mes próximo, para realizar una serie de audiciones en nuestras más prestigiosas sociedades de conciertos. Con este propósito Mme. Bathori ha formulado sus programas entre las siguientes obras: Gabriel Fauré, "La bone chanson"; Claude Debussy, "Pêtes Galantes", "Poèmes de François Villon", "Cinq poèmes de Baudelaire", "Le jet d'eau", "Deux ariettes", "Le faune"; Maurice Ravel, "Mélodies grecques", "Histoires naturelles", "Chansons madécasses"; Darius Milhaud, "Poèmes juifs"; Arthur Honegger, "Pâques a New York"; Marius François Gaillard, "Guyanes"; Francis Poulenc, "Bestiaire", "Ronsard a son ame"; Georges Auric, "Interludes", "Poèmes de Cocteau"; Louis Durey, "Epigramme", "Bestiaire"; Carlos Pedrell, "Cuatro melodías"; Igor Stravinsky, "Pribautki", y melodías de Jacob, Sauguet, Benoit Machin, Cartan y Jaubert.

Para solos y coro elegirá entre obras de Reynaldo Hahn, Koeklin, Maxime Jacob, "La Sulamite", Chabrier, y "Requiem", Fauré. Y para orquesta, solos y coro la "Croisade des enfants", de Pierné; "Passion selon St. Mathieu", de Bach; "Le Miroir de Jésus", Caplet; primer acto de "Briseis", "Chabrier; "Les Malheurs d'Orphée", Darius Milhaud; "Socrate", Erik Satie; Cantatas de Bach, etcétera. Además efectuará una sesión de dúos con canciones populares francesas y negras—Negro spirituals—; cantatas italianas de Cacchini y Bassani, de Bach y de Rameau; dúos de Schubert, Schuman y de músicos franceses de los siglos XVII y XVIII y una audición consagrada a La Romanza.

LOTERIA NACIONAL

Quién no desea ganar

$ 1.000.000 m/n

(YA ESTAN EN VENTA)

Pida hoy mismo precio de un billete entero o décimo a la afortunada casa J. MAYORAL

PROXIMOS SORTEOS:

Junio	8 — De $	150.000.—	Entero $ 32.50	Décimo $ 3.25
„	15 „ „	100.000.—	„ „ 22.—	„ „ 2.20
„	22 „ „	100.000.—	„ „ 22.—	„ „ 2.20
„	30 „ „	100.000.—	„ „ 22.—	„ „ 2.20
Julio	8 „ „	1.000.000.—		

A LOS REVENDEDORES PRECIOS ESPECIALES

A cada pedido agréguese $ 1.— para gastos de envío y remisión de extractos

GIROS A:

JUAN MAYORAL

SARMIENTO 1091 y SARMIENTO 893

CASA CENTRAL SUCURSAL

BUENOS AIRES

JABON TINKAL

Suaviza y embellece el cutis

Pebeco

COLD CREAM

Pebeco

COLD-CREAM PARA EL CUTIS.

PASTA DENTIFRICA PARA LOS DIENTES.

PIDALO EN SU FARMACIA o PERFUMERIA

HOY ESTRENO HOY

Super Extraordinaria

UFA

FAUSTO

No se ha visto ni se verá por muchos años un film tan imponente y hermoso como éste

POR

EMIL JANNINGS

NOCHE SOLAMENTE

En los cines:

EMPIRE THEATRE

CALLAO THEATRE

GRAND PALAIS

MIGNON PALACE

CINEMATOGRAFICA TERRA

PROGRAMA DE HOY

Teatros

COLON — Temporada lírica oficial de 1927. — Concesionario, Octavio Scotto. — Hoy domingo, a las 14.30, 2a. de las 15 matinées de abono. Atendiendo a los pedidos de numerosos abonados a matinées, en lugar de Lohengrin, que estaba anunciado anteriormente, se representará Norma, con los mismos artistas que la estrenaron en la función de gala: Claudia Muzio, Ebe Stignani, Giácomo Lauri Volpi, Tancredi Pasero, Bruna Castagna y Luigi Nardi. Director de orquesta, Gino Marinuzzi. — Backhaus.

—Martes 31 de mayo, a las 21, 3a. función del gran abono.

CERVANTES—Gran compañía italiana Tatiana Pavlova. Hoy, a las 16.30, 1a. matinée de abono: Gelosia. Noche, a las 21.15: Gelosia, drama en 4 actos, de M. Arzibasceff. —Platea, 5 $.

—Mañana, estreno: Tra Vestiti Che Ballano, el último gran éxito de Rosso di San Secondo.

ODEON — Empresa Alzati y Cía.— El martes 31 del corriente tendrá lugar el 4o. concierto del notable violinista Bronislaw Gimpel.

Miércoles 1o. de junio, 5o. concierto del notable pianista Max Backhaus.

Está abierto el abono para la temporada de la compañía dramática italiana dirigida por Luigi Pirandello.

SMART—Compañía Blanca Podestá.—Hoy, gran matinée dedicada a las familias. A las 15: La Montaña de las Brujas. A las 16: El Rosal de Las Ruinas. A las 17: El Hombre de Los Mil Ojos. Platea, 1 $ por sección. A las 18.15: El Que Esté Exento de Culpa que Arroje la Primera Piedra. Noche, a las 21, el grandioso poema trágico Sánchez Gardel: La Montaña de Las Brujas, interpretando el rol de Inda su creadora, Blanca Podestá. A las 22: El Hombre de Los Mil Ojos, obra de gran éxito interés en que el espectador ve desfilar de cuadro en cuadro en sorpresa las escenas negociantes como las visiones del más grande terror y emoción. A las 23: El Que Esté Exento de Culpa Que Arroje la Primera Piedra, en el segundo cuadro la pareja Castro-Silva en sus aplaudidos bailes modernos y Fausto Rocha cantará el tango "La he visto con otro". Espectáculo para familias, por secciones. Reserva sus localidades al 0592, Mayo (38).

LICEO—Rivadavia y Paraná. U. T. (38) Mayo 4291.—Compañía Roberto Casaux.—Hoy, matinée a las 15: La Familia Pickaerpack. Platea 2.50 $. Vermouth a las 17.45: La botica de enfrente. Uno de los éxitos más personales de Casaux. Platea, 2 $. Noche, a las 21.15: La hora del balcón, 99a. representación: La Familia Pickaerpack, gran suceso cómico de Casaux y Pierina.—Platea, 3 $.

—Nota: La Familia Pickaerpack, que cumple mañana las 100 representaciones, constituye uno de los éxitos más ruidosos de la presente temporada. Un público de familias de lo mejor concurre todas las noches sus graciosas incidencias. 70.121 espectadores han desfilado por el teatro desde su estreno, lo que prueba el suceso sin precedentes de esta comedia del conocido autor Federico Mertens. Casaux, Pierina y Zárate mantienen al auditorio en continuas carcajadas.

FLORIDA—Galería Güemes.—Compañía de revistas Bourel-Bellini.—Espectáculo no apto para señoritas y menores.—Hoy, a las 16.15, 18.30, 21.15 y 23.15: ¡No Puede Ser! Desnudos Así! A las 17.15 y 22.15: Postales Prohibidas.

Seguramente usted habrá sentido comentarios sobre la gracia picaresca de los sketchs de nuestras revistas. Al mismo tiempo habrá oído decir que veinte mujeres—las más jóvenes y bonitas de los escenarios porteños—animan nuestras pasarelas con sus charlas galantes. Y muchas cosas más sobre la alegría de nuestros espectáculos. Comprobará usted lo que ha sentido, hoy mismo, concurriendo al Florida, donde la única compañía de género alegre de la Capital le hará pasar una hora divertidísima y le ratificará los conceptos que usted oídos, sobre la calidad y fuerza ridera de nuestros espectáculos.—Platea, 1.50 $.

APOLO — Corrientes 1386. U. T. (38). Mayo 3938.—Compañía cómica argentina César Ratti. Primer actor Pepe Ratti.—Hoy, matinée dedicada a las familias. A las 15, risipse de gran comicidad: La muerte a Plazo Fijo. A las 16: Primavera Rea. A las 17: Dos Muchachos Modelos. Platea, 1 $. A las 18.15, vermouth: Primavera Rea. Noche, a las 21.15 y 23.15, el mayor éxito de risa: Primavera Rea. A las 22.15, una hora de risa: Dos Muchachos Modelos.

—Si Vd. cree, como nosotros, que la vida es demasiado dura y en un día de reposo nada más saludable que reir, diríjase a este teatro donde los Hnos. Ratti provocarán sus más sinceras carcajadas. El programa de hoy es totalmente reidero.

—El miércoles 1o., estreno: Acomodos Reversibles, dos sainetes cómicos de Manuel Sofovich.

NACIONAL—Corrientes 960.—Compañía nacional de sainetes, comedias y dramas. El conjunto artístico más completo en su género. 13a. temporada consecutiva de género chico nacional. Director-empresario: P. E. Carcavallo.—Hoy, a las 14.45, interesante matinée familiar: Margot, entretenida y graciosa pieza cómica; La Quinta Tenga, comedia de ambiente catamarqueño; Pata de Palo, jocoso sainete de alegre expansión espiritual. Función entera, a precios populares: Platea, 2.50 $; entrada balcón, 2; palcos altos, 5; palcos bajos y balcones, $.—A las 18.15 (sección vermouth), a las 21 y a las 23.15: Pata de Palo, sainete cómico que proporciona una hora de sana hilaridad. A las 22.15: La Quita Penas, comedia de ambiente catamarqueño.—Platea, 1.20 $ por sección.

(Los domingos no aumentamos el precio de las localidades).

COMEDIA—U. T. (38), Mayo 3727. Compañía Franco. Comedias breves. Primera actriz, Eva Franco. Primer actor y director, José Franco.—Hoy, matinée por secciones. A las 15: Juguete de Amor. A las 16: Una Cosa Seria. Platea por sección, 1 $.—Especial a las 17 y a las 21: Mi Prima Está Loca. A las 18 y a las 23: Juguete de Amor. A las 22: No es Una Cosa Seria.

Como obra original de una distinguida escritora, la Srta. Alcira Olivé, es Juguete de Amor una pieza especialmente grata para el público familiar que nos favorece.

No es Una Cosa Seria, de Pirandello, es la primera versión castellana de una obra del moderno escritor italiano, realizada por una compañía nacional con un éxito de crítica y de público pocas veces registrado.

ATENEO—Empresa Alzati y Cía.—Cangallo 927, U. T. (37) Rivadavia 1316.—Compañía argentina de comedias Casares Pearson-Walk. Espectáculos por secciones.—Hoy, a las 15.15: El Vuelo Nupcial, delicada comedia del Dr. C. Iglesias Paz. A las 17 y 21.15: Un Hombre Civilizado, interesante obra que deben ver los padres antes de decidir el matrimonio de sus hijas y éstas antes de contraer un compromiso que las lleve para toda la vida. A las 18.15 y 23: Los hermanos Quesada, poética del Dr. Belisario Roldán: El Rosal de las Ruinas, representada entera, sin cortes ni mutilaciones.—Platea por sección: (doble), 1.50 $; platea balcón, 1 $; tertulias altas, 0.60 $.

SARMIENTO — Cangallo 1040.— U. T. 38, Mayo 6073.—En esta sala actúan juntos Gloria Guzmán, Carmen Lamas y José Romero, famosas acrobáticas a cargo de Esmé Davis. No falten al Sarmiento, porque en él pasarán una hora de sana alegría.—Hoy, matinée familiar a 1.50 $ por sección: A las 14.45: Las Estampas Iluminadas. A las 16: ¡Pasen a Ver el Nuevo Fenómeno! Especial a las 17.15 y noche a las 22.15: Pasen a ver el Nuevo Fenómeno; vermouth a los 18.30 y noche a las 21.10 y 23.20: Las Estampas Iluminadas.

—En breve, estreno de Mientras Las Hojas Caen....

MAIPO — Esmeralda 443.—Empresa H. Cairo. La mejor y más completa compañía argentina de grandes revistas. Espectáculos rigurosamente selectos y familiares. — Hoy, a las 14.45, gran matinée dedicada a las familias con las revistas: Lo Mejor de lo Mejor y Cabecitas Locas. Platea para la matinée, 2.50 $.—A las 16.15 y 22.15, gran éxito: Lo Mejor de lo Mejor. A las 18.20, 21.10 y 23.20, extraordinario, 77 rep.: Cabecitas Locas.

COMICO—Corrientes 1280, entre Libertad y Talcahuano, U. T. Mayo (38) 6817. Compañía argentina de comedias y sainetes Luis Arata. Dirección: Alberto Novión. Mejor conjunto en su género.—Hoy, matinée por secciones. A las 15: El Procurador Galiniana. A las 16.15: ¡Facha Tosta! A las 17.15: El Procurador Galiniana. Platea por sección, 1 $.—Vermouth a las 18.15: ¡Facha Tosta! A las 21.15 y 23.15: ¡Facha Tosta! A las 22.15: El Procurador Galiniana.

NUEVO — Corrientes 1530.—Compañía moderna de espectáculos por secciones.—Hoy, matinée a las 14.45: Cartas de Mujer. Un Beso en la Boca. Platea completa, 2 $.—Especial a las 17.15: Francisquita la Maldeva. A las 18.15, 21.15 y 23.15: Un Beso en la Boca, opereta en tres cuadros, original de Andrés Barde, música de Mauricio Ivain. A las 22.15: Cartas de Mujer.

MARCONI—Compañía piamontesa Mario Casaleggio.—Hoy, dos grandes funciones. A las 15.45, matinée de abono: Sigfrido Richmann, vaudeville en tres actos, de Ripp y Bel Amy. Noche, a las 21.15, la comedia en tres actos, de C. Rossi: Martin a Rangia Tuit, y el vaudeville en tres actos, de L. Pietracqua: I Paisan e la Leva.—Platea con entrada, 3 $.

ARGENTINO—Compañía Parravicini. — Hoy, dos grandes funciones. Matinée a las 15 y noche a las 21.15: Dulce y Salada, últimas representaciones del grandioso éxito: Una Cura de Reposo. Platea: matinée, 2.50 $; noche, 3.

—Miércoles 1o. de junio, grandioso estreno cómico en 3 actos, por Parravicini: Los Sportivos de la Quema.

BUENOS AIRES — Compañía argentina Enrique Muiño.—Hoy, matinée a las 14.45: La Donna e Mobile. En un Taller. Feliz y Trabajaba. Platea completa, 2 $.—Especial, a las 17.15: Del Otro Lao del Riachuelo. A las 18.15 y 23: En un Taller, Feliz yo Trabajaba. A las 21: La Donna e Mobile. A las 22: Del Otro Lao del Riachuelo.

PUEYRREDON — U. T. 0786 (66) Flores. — Compañía de comedias y sainetes.—Hoy, matinée a las 14.30: Ojo, Chicas, no se Casen, rifa gratis: Los Mirasoles. A las 16.30 y 23.25: Un Loco de Otros Tiempos. A las 17.30 y 21.15: El Ballarín del Cabaret. A las 18.30 y 22.20: Los Mirasoles.

SAN MARTIN—Esmeralda 265. U. T. 0831, Mayo.—Metro-Goldwyn-Mayer presenta hoy: Ben Hur. Protagonistas: Alice Terry y Antonio Moreno. Gran desfile de modelos y peinados. Se regala a toda localidad un número de rifa de un auto Chevrolet.—Hoy, a las 17.40, función familiar. Noche, a las 21.45.—Platea, 4 $.

PRINCIPE — Cabildo 2327. U. T. 6027, Belgrano. — Compañía Serrano Camiña.—Hoy, matinée a las 15: La Madona, la Cosa Más Linda. Platea, 1.50 $.—A las 17.15: La Pulpería del Diablo. (A las 18.15, vermouth, 1.50) y 21.15: ¡Ojo!, Chicas, no se Casen. A las 22.15: La Pulpería del Diablo. A las 23.15: La Cosa Más Linda.

COLISEO — Gran compañía lírica italiana, Maestro director, Edmondo de Vecchi. Tournée Sud América.—Maestro director, Edmondo de Vecchi.—Hoy, a las 15.15 (2 p. puntos): Boheme.—A las 21.10: Lucia di Lammermoor.—Platea, 4.00 $.

AVENIDA—Empresa Díaz Argüello.—Hoy, a las 14.30: Los Sobrinos del Capitán Grant. Platea, 2.50 $. A las 17.30: La Bruja. Platea, 3 $. A las 21.15: Los Cadetes de la Reina.—Platea, 1 $. A las 22.15: La Bruja, 3 $.

VICTORIA—Empresa E. Guiró.— Compañía de comedias Pedro Codina. Ultimas funciones. Precios populares. Platea, 2 $.—Hoy, a las 15, matinée: El Gran Galeoto. Familias, a las 17.45: Ser o no Ser. Noche, a las 21.30: Tierra Baja.

MAYO — Compañía española Casenave-Hernández. — Hoy, matinée a las 15: La Pastorela. Platea, 2 $.—A las 17.15: La Canción del Olvido. Platea, 2 $.—A las 21.45: Las Estampas Iluminadas. A las 16: ¡Pasen a Ver el Nuevo Fenómeno! Especial a las 17.15 y noche a las 22.15: Pasen a ver el Nuevo Fenómeno; vermouth a los 18.30 y noche a las 21.10 y 23.20: Las Estampas Iluminadas.

—En breve, estreno de Mientras Las Hojas Caen....

MAIPO — Esmeralda 443.—Empresa H. Cairo. La mejor y más completa compañía argentina de grandes revistas. Espectáculos rigurosamente selectos y familiares. — Hoy, a las 14.45, gran matinée dedicada a las familias con las revistas: Lo Mejor de lo Mejor y Cabecitas Locas. Platea para la matinée, 2.50 $.—A las 16.15 y 22.15, gran éxito: Lo Mejor de lo Mejor. A las 18.20, 21.10 y 23.20, extraordinario, 77 rep.: Cabecitas Locas.

BA-TA-CLAN — Compañía realista José Casamayor.—Hoy, a las 15.15 y 21: Dos Piernas y Muchas Mujeres. A las 16, 18.15 y 23: Hacia la Fiesta para la matinée, 2.50 $.—A las 17.15 y 22.15, gran éxito: Lo Mejor de lo Mejor. A las 18.20, 21.10 y 23.20, extraordinario, 77 rep.: Cabecitas Locas.

VERANO — Pasco 1255. — Compañía Zanetta-Maillot. — Hoy, a las 16.15 y a las 23.20: Tu Cuna fué un Conventillo. A las 17.15: La Mujer Que no pudo ser Buena. A las 18.10 y a las 21.10: El Corazón de la Selva.

ROEDO—Compañía nacional.—Hoy, a las 15: El Bruto. A las 16 y 21: Postales Surtidas. A las 17 y 23: Juan Cuello. A las 18 y 22, estreno: La Santa.

Variedades y circos

CASINO—Maipú 326. U. T. 31-3500 Retiro.—La sala más confortable por su potente calefacción a vapor.—El teatro que presenta el mejor cartel de atracciones de la Capital y el más adecuado para familias y niños.—Hoy, a las 15, grandiosa matinée, en la que actúa toda la nueva compañía de atracciones mundiales, entre ellas las focas y ninfas en su maravillosa pantomima acuática. La revista de los perros, Lewis Davenport y Co., Natol, Franco Piper, Man Thit, el jazz de color Sam Woodding y Les Rolands. Platea con entrada para adultos, 3 $; niños, 2.50. —A las 18.30, selecta sección vermouth con un magnífico programa compuesto de 5 atracciones de las más aplaudidas y un film de gran comicidad. Platea con entrada, 1.50 $.—A las 20.45, monumental función, en la que actúan las 12 atracciones que componen la gran compañía internacional, la más importante que ha actuado en Sud América.—Entrada general, 2 $.

—El próximo martes, a las 16, se efectuará una matinée extraordinaria y a precios reducidos, con el fin de que todo nuevo aficionado conozca las maravillosas focas y ninfas.

—Viene en viaje una de las atracciones más importantes que recorren el mundo, la famosa "troupe" Charles Ferzoff y Co.

PARQUE JAPONES — Leandro N. Alem y Callao. U. T. 2170, Juncal.— Temporada de invierno.—Hoy, función de tarde: Romerías españolas con artistas especiales contratados. Circo Romano (novedoso programa de variedades), conciertos y otros atractivos.—Entrada, 1 $; niños, 0.50, con teatro y una atracción.

Cinematógrafos

GRAND SPLENDID THEATRE.—Santa Fe 1860.—Las mejores orquestas: clásica y jazz band. Gran Splendid.—Hoy, formidable matinée de películas para descoyuntarse de risa; a las 14, ocho estrenos cómicos; a las 15.30, por última vez, el pibe Jackie Coogan en Ropa vieja; a las 16.30, la hilarante película, por el célebre bufo John Hines: Peripecias de un repórter; a las 17.30 y 21, notable estreno: En pública subasta, por Eleanor Boardman y Charles Ray; a las 22, gran estreno: La catástrofe, por Shirley Masson y Malcolm Mac Gregor; a las 18.45 (sección aristocrática) y 23, estreno de la estupenda película del First Nat. Circuit: Debe ser amor, por la bella Colleen Moore. Por la noche, "brillante reunión social".

PALACE THEATRE — Corrientes 737.—El cinematógrafo de moda; el mejor programa de estrenos.—Hoy, de 14 a 16.30, gran matinée cómica de dos horas y media para los niños; ocho estrenos de gran hilaridad.—A las 16.30, por última vez: Ropa vieja, la mejor creación de Jackie Coogan; a las 16.30: Actualidades Pathé y el notable film: ¿Por qué aman los hombres?, por Blanche Sweet y Robert Frazer; a las 17.30 y 21: En pública subasta, por Eleanor Boardman, Charles Ray, David Torrence y Sally O'Neil; a las 18.30 y 23.10, gran estreno M. G. M.: Debe ser amor, la creación más estupenda de la bella y graciosa Colleen Moore; a las 22, otro notable estreno: La catástrofe, por Shirley Mason, Frankie Mac Donald y Malcolm Mac Gregor. Noche, la completa, 2 $.

EMPIRE THEATRE—Corrientes y Maipú. El cine de gran moda.—El gran estreno de hoy, la obra maestra de la cinematografía: Fausto; son sus principales factores de éxito, la magnificencia de su presentación, la maestría de la dirección que adaptó a las mil maravillas el bello poema de Goethe y la magistral interpretación (música especial). Programa: A las 15, estreno super Jewel: Buscadores de sensaciones, por Bill Dove y Hunty Gordon (comedia dramática); a las 16 en punto, última exhibición de la superproducción Artistas Unidos: Resurrección, la famosa obra de León Tolstoy, dirigida por su propio hijo (2 $); a las 17.30, estreno Paramount: La bolilla que faltaba, comedia de asunto social, en la que se presenta el nuevo astro Adolphe Cantor y Clara Bow Laurence Gray; a las 18.45 (1.50 $); a las 18.30, sección selecta, el grandioso estreno Rialto: Almas del arroyo, comedia dramática moderna, en la que realiza su mejor creación Viola Dana y Park James; en esta sección actúa el dúo cómico Corrao-Triay en sus nuevas creaciones (2 $); noche, a las 21: La garra; a las 22: La bolilla que faltaba; a las 23, el gran estreno: Fausto. Completa; platea, 3 $; palcos, 15.

Nuestra próxima extraordinaria: Stella Dallas (Artistas Unidos). Domingo próximo.

CAPITOL THEATRE — Santa Fe 1848.—Hoy, a las 14.30, matinée con cómicas; a las 15.30: El compañero de Tennesee; a las 16.30 y 21, estreno: ¿Por qué aman las mujeres?, por Blanche Sweet; a las 18.30 y 23, estreno: La señorita Nadie, por Anna Q. Nilsson.

REAL CINE—Esmeralda 425. U. T. Retiro 2500.—Un gran biógrafo de moda. Temporada oficial de invierno 1927. La sala más atrayente por la variedad de sus espectáculos. Continuamente estrenos de las más afamadas marcas y artistas americanos. 10 potentes caloríferos mantendrán la sala en un ambiente agradable. Las tres más famosas orquestas de Sud América, bajo la actuación permanente y constante en sus respectivos conjuntos de los celebrados directores: N. Verona, L. Fontova y J. B. Guido. El espectáculo más completo, selecto y familiar. — Hoy: El adversario, por Nita Naldi; Tarzan y el león de oro, por James Pierce; La niña del jazz, por Edith Roberts; Gran sección cómica, F. N. P.: La señorita Nadie, por Anna Q. Nilsson; M. G. M.: La novia enmascarada, por Mae Murray. La boletería permanecerá abierta desde las 11.

—Mañana: La garra policíaca, por Dolores Costello.

SELECT LAVALLE — Lavalle 921. Dirección A. Alvarez. La sala más moderna y confortable de la Capital. Exclusivamente para familias. Grandes espectáculos cinematográficos amenizados por las orquestas más famosas de Buenos Aires. Todos los días actuación de la maravillosa Jazz Band Gordon Stretton y la orquesta de los reyes y los ingratos, con acompañamiento de canto por el mismo e inimitable Gordon Stretton. Típica criolla Select Lavalle (la orquesta genuina de la melodía, argentina), coreada por el celebrado tenor Luis Díaz y la notable orquesta clásica.—Hoy, matinée a las 14 y

EN UNA CASA OCURRIO UN SUCESO DRAMATICO DE CARACTER PASIONAL

Fué herida de dos balazos una joven, atacando luego el autor a otra persona

En la casa de la calle Cabrera 5524 se desarrolló un suceso dramático, de carácter pasional, en el que actuaron Francisco Gomes, portugués, de 43 años de edad; Emilia Sausiche, argentina, de 16 años, soltera, y Ahmet Pares, argentino naturalizado, de 38 años.

En la finca mencionada se domicilia Francisca Rodríguez de Sausiche, madre de Emilia, quien hasta hace algún tiempo tenía como pensionista a Gomes, pero como éste pretendiera entablar relaciones amorosas con Emilia, se le hizo comprender que debía desistir de sus propósitos y fué despedido de la casa.

Desde entonces Gomes intentó entrevistarse varias veces con Emilia sin lograrlo, y en vista de ello le escribió varias cartas en tono amenazante.

Ayer, aproximadamente a las 19, se presentó de improviso Gomes en la casa de la calle Cabrera, y a su llamamiento salió Emilia, cargando en brazos un niño de 2 años, hijo de una vecina. Al verla Gomes, sin dirigirle palabra alguna le hizo tres disparos de revólver, hiriéndola con dos de los proyectiles en la clavícula izquierda y en la mano del mismo lado.

Emilia, dando voces en demanda de auxilio, echó a correr hacia el interior de la finca, perseguida por Gomes, quien le hizo un nuevo disparo sin dar en el blanco, y cuando el criminal iba a repetir su ataque, Ahmet Pares, que se hallaba de visita en la casa, le salió al encuentro, trabándose en lucha con él, para desarmarlo.

Durante breve rato ambos estuvieron luchando por la posesión del arma consiguiendo Gomes hacer un disparo contra Ahmet sin herirlo, y como a una segunda tentativa falló la cápsula, le aplicó varios golpes con el cabo del revólver y una serie de mordiscos en distintas partes del cuerpo.

No obstante sus heridas, Ahmet no cejó en su empeño de desarmar a Gomes, y, luchando, ambos salieron a la calle, rodando sobre el pavimento frente al número 5340, en cuya circunstancia intervinieron los agentes, cuya presencia había sido solicitada por los vecinos, y procedieron a separarlos.

Las autoridades de la comisaría 25a., que se constituyeron en el lugar del hecho, remitieron a Emilia al Hospital Fernández, donde informan que su estado reviste gravedad. En cuanto a Fares, fué curado en dicho nosocomio y luego regresó a su domicilio.

Del hecho se dió cuenta al juez de Instrucción Dr. González Oliver, a cuya disposición se encuentra detenido, en carácter de incomunicado, el nombrado Gomes.

El proceso del crimen de Vicente López

El juez tomó varias declaraciones en General Belgrano

Ayer se constituyó en General Belgrano el juez del Crimen de la Provincia, Dr. Facio, para continuar las actuaciones relacionadas con el crimen de Vicente López.

El Dr. Facio interrogó sobre el asunto de las pieles a Víctor Spagnolo, Emilio Villarreal, Roberto Pullver, Domingo Rodríguez, Manuela González de Gómez, Félix Fuentes, Bernabé Lezica y Pedro y Domingo Rolandi, no aportando ninguno más datos de los que se conocían.

SECUESTRO DE UNA PARTIDA DE PINZAS ROBADAS

Un representante de la razón social Lutz, Ferrando y Cía. se presentó en la sección Robos y Hurtos, de Investigaciones, denunciando que de un tiempo a esta parte se advertía en el establecimiento de la expresada sociedad la falta de una cantidad de pinzas de las que se utilizan en cirujía, manifestando que no debía ser ajeno al hecho un sujeto que en estos días ofrecía en venta aquellos mismos instrumentos.

El jefe de esa dependencia policial, subcomisario Roberto Barneda, y el auxiliar Florentino Florio establecieron vigilancia sobre el mencionado vendedor, conduciéndolo después al Departamento, donde le fueron secuestradas tres de dichas pinzas, y más tarde, en su domicilio, 46 más que dijo le habían sido entregadas por un amigo para venderlas en comisión.

Citada la persona denunciada por el detenido manifestó a su vez que las había recibido de otra, en cuya forma habrían pasado por cinco manos las pinzas secuestradas, según hasta ahora ha podido establecer la policía, la que continúa las averiguaciones a fin de individualizar al autor de la substracción.

EL CUENTO DEL EMPLEO

En la comisaría 9a. denunciaron José Gargiulo, Salvador Prosilio, Luis Piccardi y Juan Amitrano que un individuo a quien conocen como Carlos Braner Abadie, domiciliado en el cuarto piso de la casa Agüero 477, los estafó mediante el cuento del empleo en 35, 23.50, 30.50 y 30.50 pesos, respectivamente.

MUERTO POR UN AUTOMOVIL

En la calle Entre Ríos, frente al número 1124, ocurrió en las primeras horas de la madrugada de ayer un accidente que resultó de fatales consecuencias para Juan Argeitos, argentino, de 30 años de edad, vecino de Sarf Antonio de Areco.

En circunstancias en que Argeitos cruzaba la calzada fué arrollado por un automóvil, cuyo conductor logró darse a la fuga. Las ruedas, al pasarle por sobre el cuerpo, le ocasionaron diversas heridas.

Llevado para su curación al consultorio central de la Asistencia Pública, Argeitos dejó de existir horas más tarde. La comisaría 18a., en cuya jurisdicción ocurrió el accidente, inició las diligencias tendientes a identificar al conductor del vehículo y dió aviso al juez de la zona.

Agresión frustrada

En el interior de la pensión de la calle Rivadavia 950, a raíz de una discusión que sostuvieron por cuestiones del momento el dueño del establecimiento, Basilio Ramírez, fué objeto de una agresión por parte de Clodomiro Díez, el que luego le hizo tres disparos de revólver sin conseguir herirlo.

El autor del hecho fué detenido por un agente de la comisaría 4a.

La víctima de un accidente lo fué también de una substracción

En la comisaría 3a. denunció Eduardo Montagne, domiciliado Sarmiento 1145, que mientras transitaba por la calle Supacha, frente al número 450, fué derribado por un automóvil que inmediatamente desapareció, el cual le ocasionó algunas heridas.

Un transeunte se le acercó para socorrerlo y en un automóvil de alquiler lo condujo hasta su domicilio de la calle Sarmiento, suministrándole en el camino toda suerte de cuidados.

Ya en su casa, Montagne comprobó que de entre sus ropas faltaban efectos y dinero por valor de 150 pesos, presumiendo que el desconocido que lo ayudó se los haya sacado durante el viaje.

Valija con alhajas extraviada

Concurrió a la comisaría 3a. Da. María Luisa de Bolatillo para denunciar que efectuó el día 23 del actual la mudanza de su domicilio de la casa Charcas 2529 al Pasaje La Rural 196 y que viajó en un automóvil de alquiler, en el cual debe haber dejado olvidada una valija en la que guardaba alhajas y efectos que estima en 25.000 pesos.

Estafa

En la casa deshabitada Monte Dinero 1151, Próspero Antonio Pángaro y Víctor Müller, mediante engaños lograron estafar dos pares de botines a Tomás Cortés, dependiente de la zapatería Avenida San Martín 1455. Pángaro fué detenido por un agente de la comisaría 13a., a solicitud de Cortés, no así Müller, que consiguió fugarse llevándose los botines.

UN AGENTE POLICIAL PERDIO LA VIDA ANOCHE AL BAJAR DE UN TRANVIA

Deseaba sorprender a unos menores y tropezó contra un automóvil, fracturándose el cráneo

En las primeras horas de la noche de ayer ocurrió un accidente de fatales consecuencias del que resultó víctima el agente de la comisaría 28a., Plácido García, argentino, de 42 años de edad, casado y que se domiciliaba en la casa calle Monteagudo 530.

El agente García a las 19.50 se hallaba de servicio en la esquina de Caseros y Manuel García y advirtió que un grupo de menores estacionados cerca de la esquina, de Monasterio molestaba a las personas que tenían que pasar por allí. Como el agente ya les había observado su conducta sin resultado alguno, resolvió sorprenderlos para proceder a su detención.

Al efecto, como en ese momento pasaba un tranvía, el vigilante se trepó a él y al llegar al sitio donde se encontraban los menores, descendió y echó a correr hacia ellos; pero no advirtió la presencia de un automóvil con el que, en su carrera, chocó violentamente, golpeando luego con la cabeza en la manecilla de la portezuela.

A consecuencia de ello el agente sufrió la fractura del cráneo, perdiendo el conocimiento, y, conducido al Hospital Militar, dejó de existir instantes después.

La comisaría 28a. procedió a la detención del conductor del automóvil, Vicente Passone.

Las averiguaciones practicadas por el subcomisario Barbeito, a cargo de dicha sección de Policía, han permitido reunir numerosos testimonios por los que se evidencia que el accidente fué imputable a la víctima.

Del hecho se dió cuenta al juez de Instrucción en turno Dr. Llavallol.

Principio de incendio

En la tintorería de la calle Pueyrredón 564, de propiedad de Abel Dichelli, ayer por la tarde, y en momentos en que el empleado Manuel Selman iba a llenar el recipiente de una máquina de planchar con una cantidad de nafta, en un descuido aproximó ésta al fuego y se produjo una llamarada que luego se comunicó a una cantidad de ropas.

Selman y Dichelli pretendieron sofocar las llamas, y en esas circunstancias se causaron quemaduras en el cuerpo. Una dotación de bomberos logró en breves momentos extinguir el fuego, que causó perjuicios de poca importancia.

Capturas

Un empleado de la comisaría 16a. detuvo a Manuel Sánchez, quien se halla acusado de lesiones por Higinio Gómez, hecho ocurrido el 25 del actual.

—En la comisaría 25a. está detenido Joaquín Gandi, cuya captura se recomendaba por estar acusado de lesiones.

"Quinieleros" arrestados

Se detuvo a los siguientes "quinieleros": Mahomed José Tiaije, en Rosetti frente al número 494, sección 29a.; Miguel Gordiola, en Libertad 519, y Eladio Novoa, en Cangallo 1165, sección 3a.; Teresa Salsano de Isella, en Maza y Garay, y Roque Cóppola, en Garay 3547, sección 20a., y José Faitelson, en Junín 443, sección 7a.; Fanny Mecle, en Lavalle y Ayacucho, sección 5a.; José Martínez, en Rojas 22, sección 13a.; Juana Iglesias, en Cochabamba 774, y Fares Abdala, en Paseo Colón y Luján, sección 14a.; José Mahomed Hattun, en San Martín y Santa Fe, sección 15a.; Manuel Fernández, en Avenida Alvear y Pueyrredón, sección 19a.; Luis Riganti, en Loyola, frente al número 1100, sección 29a.; Angela Ortelli de Marino, en Maza 2224, sección 34a., y Cayetano Viola, en Monte Dinero 3270, sección 41a.

Personal de Investigaciones hizo, por su parte, los procedimientos que siguen: sección 3a., Corrientes 887, Eduardo Goriglio, León Lipcovich, José Espinosa y Samuel Schander; sección 22a., Viamonte 174, José Bovari Massa, Francisco Borretti, Edmundo Sacco y Fernando Muñoz; sección 33a., Cabildo 2448, René Modernell, Antonio Genna, Carlos Duplo y Antonio Bosio; sección 6a., Moreno 2094, Castor Ojeda; sección 21a., Medrano 1433, Pedro Nicolás Carluccio y su hijo José; San Salvador 4192, Angela Tedesco de Orsi; sección 33a., Cabildo 2434, Miguel Núñez.

Detúvose al autor de un robo

En cumplimiento de órdenes del juez de Instrucción Dr. Lamarque, empleados de la sección Robos y Hurtos, de Investigaciones, detuvieron en la casa de la calle Cabildo 2625 a Naldo Gambini, cuya captura se recomendaba por estar acusado de robo a Atilio Buchini.

En el registro efectuado en la habitación de Gambini se secuestró la suma de 129 pesos y un giro a favor de Elisa Gambini, residente en Italia, por 1200 liras.

Ocurrieron diversos accidentes

En la esquina de Arcos y Paroissien el menor Simón Fusmán, que se había trepado a un camión, se cayó en tierra, produciéndose heridas en ambas piernas.

—El automóvil que dirigía Augusto Sirocale, en la esquina Juan Bautista Alberdi y Pola arrolló a Pedro Parodi, italiano, de 80 años, quien resultó con heridas internas de carácter grave. La víctima fué atendida en el Hospital Salaberry.

—Frente al número 1744 de la calle Thames, un automóvil, cuyo conductor logró darse a la fuga, arrolló a Habas Hese, quien sufrió heridas en diversas partes del cuerpo.

—José A. Navarro, de 90 años de edad, en momentos en que cruzaba la calzada de la calle Rivadavia, frente al número 2761, fué arrollada por un camión automóvil que dirigía Juan Sopone. La anciana resultó con heridas de consideración en ambas piernas. Fué curada en el Hospital Ramos Mejía.

—En la calle Rivadavia frente al número 4285, el automóvil que dirigía Lucio D'Asoli arrolló a Fidel Sáenz, quien resultó con heridas en la cabeza.

—Al caerse uno de los vidrios de un letrero luminoso, en la calle Córdoba número 1402, Carlos Arzeno resultó con heridas en la cabeza.

—Juan Muñoz, de 14 años, al descender de un tren en movimiento, en la estación Villa Luro, del Ferrocarril del Oeste, se cayó al andén y resultó con lesiones en diversas partes partes del cuerpo al ser apretado por uno de los coches. La víctima, en grave estado, fué llevada al Hospital Salaberry.

—En la esquina de Gaona y Gavilán chocaron un ómnibus que guiaba Angel M. Paz y un camión conducido por Manuel Castellanos. De resultas de la colisión el último vehículo se desvió de su ruta y derribó a los transeúntes Felipe Tertay y Próspero Palazzi, quienes resultaron con algunas heridas que les fueron curadas en el Hospital Salaberry.

—Un automóvil particular que Santiago Salguero conducía por la esquina de Cabildo y Deheza arrolló a Rosalía Díez de Díez, produciéndole heridas en ambas piernas. Fué atendida en el Hospital Pirovano.

—Al enfrentar el número 1562 de la calle Irala se espantó el caballo que arrastraba un carro conducido por Domingo Botellone, quien fué despedido del pescante y, al rodar por el suelo, se ocasionó la fractura de la columna vertebral. Fué internado en el Hospital Argerich.

Robos y hurtos

En la comisaría 29a. denunció doña Florencia González, viuda de Lobos, que durante la noche nabían penetrado ladrones en su casa, de la que le robaron ropas por valor de 500 pesos.

—A la comisaría 21a. concurrió Daniel Linares, domiciliado Buines 2022, para denunciar que en circunstancias en que dejó solo su departamento penetraron ladrones y le hurtaron alhajas y dinero por valor de 1500 pesos.

—De la casa Daniel Cerri 1103, a Enrique Mattosera le hurtaron prendas de su uniforme de conscripto del Ejército Nacional.

—De su domicilio, calle Venezuela número 4337, a Jesús M. López le hurtaron una máquina de escribir y otros efectos que valuó en 400 pesos.

—En la comisaría 16a. denunció Carlos Ignacio Macera, empleado de la sucursal No. 5 de Correos, que de un vagón del Ferrocarril del Sur estacionado en la playa de maniobras fué substraída una valija de correspondencia cuyo valor no supo precisar.

—Antonio Dell'Acquila denunció que de frente al número 4041 de la calle Garay le hurtaron una rueda de auxilio para ómnibus, que valuó en 420 pesos.

Asociación Española de S. Mutuos de Belgrano

Hoy, a las 10.30, la Asociación Española de Socorros Mutuos de Belgrano inaugurará el panteón que ha levantado en el cementerio del Oeste, el que será bendecido por el R. P. monseñor Dionisio R. Napal.

Concurrirán a este acto, especialmente invitados, el embajador de España, Duque de Amalfi; el Intendente municipal, Dr. Horacio Casco; el presidente del Concejo Deliberante, D. Adrián Fernández Castro, y los Dres. José P. Tamborini, Juan B. Fumina y Fortunato Canevari, que pertenecieron al cuerpo médico de la institución.

Caja del personal de empresas particulares

El Directorio de la Caja Nacional de Jubilaciones de Empleados y Obreros de Empresas Particulares ha concedido, en su última sesión, los siguientes beneficios:

Jubilaciones: a Saverio La Regina, Felipe Canizza, Víctor Calvo, Manuel González, Mercedes Aldao de Felice, Rodolfo Martín Font, Ana María B. de M. Quintana, Dolores de León de Fernández, José Budello, Fernando Suliani, Rodolfo Palacini, Aristóbulo Manzolido, Santiago Riesco, Miguel Marino, Gerardo Leoncio Stábile, Manuel Alvarez, José García García, Ricarda Ramos de García e hijos, Ludovica Alvarez de Rodríguez e hijos y Filomena Hermida de Alvarez.

ADMINISTRACION NACIONAL

Penitenciaría Nacional

El Poder Ejecutivo dictó un decreto nombrando director del Instituto de Criminología de la Penitenciaría Nacional al Dr. Osvaldo Loudet.

Jurado de la Exposición de Granja de San Francisco

A pedido de la Dirección de Agricultura y Ganadería de Córdoba, el ministro de Agricultura ha designado al ingeniero agrónomo Luis R. Sobrero para actuar como jurado en la Exposición Regional de Productos de Granja que será inaugurada hoy en San Francisco, localidad de aquella provincia.

Delegados a la Confederación de Sociedades Rurales

La Sociedad Rural de Jujuy ha designado a los Sres. Julio A. Quesada y Ernesto Carrillo delegados a la Confederación de Sociedades Rurales, institución en la que, como se sabe, se hallan representadas todas las entidades del ramo del país que tienen personería jurídica.

Inspección a las obras portuarias de Bahía Blanca

El director general de Navegación y Puertos ha dado cuenta al titular de la cartera de Obras Públicas del estado de adelanto en que se hallan los trabajos portuarios en Bahía Blanca y en el Puerto Militar, según pudo comprobarlo en una visita de inspección efectuada recientemente.

Permisos para extraer guano

De conformidad con lo que dispone el decreto del Poder Ejecutivo de fecha 24 de febrero del año actual, el Ministerio de Agricultura ha concedido permisos provisionales para extraer guano de los siguientes puntos situados al Sur del país: Cabo Dos Bahías, Isla Moreno, Isla Agullones, Isla Sola, Península San Antonio, Isla Valdés, Isla Cayetano, Isla Escobar, Islote Spur, Islote Laguna, Islote Gran Robledo, Islote Pequeño Robledo y Cabo Blanco.

Las concesiones son por el término de cinco años.

Permiso a jubilados para residir en el extranjero

El Poder Ejecutivo ha concedido permiso para residir en el extranjero, por el término de dos años, a los siguientes jubilados ferroviarios: Francis Bluett Tregarthen, Luis Antonio Nori, Luis Jacinto Blanchetiere, Carlos Santo Colombo y Julio Eté.

Policía de los Territorios

El Poder Ejecutivo dió un decreto aceptando la renuncia presentada por el oficial de policía de la Gobernación del Neuquén D. Francisco Galtes, y nombrando en su reemplazo a D. Inocencio F. Varela.

Por otro decreto se traslada a la Gobernación de Misiones al oficial de policía del Neuquén D. César B. Campos, en reemplazo del de igual jerarquía D. Francisco Boglione, a quien se traslada a la Gobernación del Neuquén.

Fueron aprobados varios presupuestos para obras públicas

Por decretos del Poder Ejecutivo fueron aprobados los siguientes presupuestos para obras públicas: de 20.113.51 pesos, para ampliar y reparar la Escuela de Agricultura de Santa Catalina; de 4431.84 pesos, para efectuar trabajos en la biblioteca de la Facultad de Ciencias Jurídicas y Sociales de la Universidad Nacional de La Plata, y de 20.000 pesos, para evitar los perjuicios que ocasionarían las inundaciones provocadas por las crecientes del río Colorado, a la altura de la Colonia Pradere, en Patagones.

Sociedades anónimas y civiles

El Poder Ejecutivo aprobó las reformas que ha introducido a sus estatutos la Compañía Argentina de Cemento Portland, y ha derogado el decreto por el cual se autorizaba el funcionamiento de la Compañía Exportadora de Carnes Argentinas.

Juzgado de Paz de Santa Rosa

Ha sido nombrado juez de paz titular provisional y encargado del Registro Civil de Santa Rosa, la Pampa, D. Ildefonso Rodríguez.

Exposición de Granja en Montevideo

El director interino de Enseñanza Agrícola, ingeniero Luis María del Carril, ha sido designado por el Ministerio de Agricultura para actuar como jurado en la Exposición de Granja organizada por la Asociación Rural del Uruguay.

INSTITUCIONES CIENTIFICAS Y CULTURALES

En La Peña

La acostumbrada reunión que los sábados realiza la Agrupación de Gente de Letras y Arte de La Peña, adquirió anoche interesantes contornos, habiendo servido para presentar al escritor brasileño Raúl Cristóvam Camargo, presentación que en oportunas palabras fué hecha por el Dr. Enrique Loudet.

El Sr. Camargo habló con mucho dominio sobre el movimiento literario brasileño, lo cual le valió una calurosa acogida de parte de la numerosa concurrencia que siguió con interés la disertación del Sr. Camargo. Con fácil expresión castellana el orador matizó su disertación con chispeantes comentarios anecdóticos, que fueron muy celebrados.

La parte musical dió comienzo acto seguido mediante la participación de la Srta. Anny Suárez Machuca, quien, acompañada al piano por la señora Machuca Suárez de García, cantó con bien timbrada voz y corrección dicción, "Neblie", de Respighi; "Triste et l'estepe", de Gretchaninoff; "Wil soten", de Strauss, y "La canción del carretero", de López Buchardo. Tanto la Srta. Suárez Machuca como la señora de García, fueron aplaudidas por la excelente labor desarrollada.

A continuación la Sra. de García ejecutó en el piano con suma corrección y justeza técnica, "L'aloutte", de Balakireff, y la Rapsodia, de Brahms, habiendo cosechado nutridos aplausos.

Cerrando este interesante programa cantaron finalmente, el barítono Juan Mostefusco, quien interpretó la romanza de "Tannhauser", de Wágner y "Visione Veneziana", de Broggi, y el bajo Venancio Escobal Verlz, que cantó una canción popular rusa y "Los dos gigantes", de Stolipin. Ambos artistas fueron muy aplaudidos.

En Los Trogloditas

Ante numeroso auditorio, D. A. Rico de Santiago disertó ayer por la tarde en la peña Los Trogloditas sobre el tema "Una excursión por España". Expuso el disertante los atractivos de orden natural y artístico que ofrece España a los turistas, e hizo descripciones de Andalucía, Valencia, Cataluña, la costa cantábrica y Galicia.

El brillo de "NUGGET"
Pomada Inglesa "NUGGET" de Calzado
dura una semana entera!

WEST INDIA OIL Co.
PRECIOS OFICIALES DEL DIA

KEROSENE "CALORIA"	$ 9.—	por cajón
KEROSENE "LUMINOSO"	„ 3.40	„ „
KEROSENE "LUMINOSO"	„ 7.80	cada 2 latas
KEROSENE "LUMINOSO"	„ 0.20	por litro
NAFTA WICO (etiq. verde)	„ 10.40	por cajón
NAFTA WICO (etiq. amar.)	„ 12.20	„ „
NAFTA WICO (etiq. Aviación)	„ 12.50	„ „
NAFTA WICO (a Granel)	„ 0.24	por litro

"El mecanismo BALDWIN es tan perfecto que responde a cualquier exigencia; en realidad, el piano cesa de ser un mueble de madera y cuerdas y se convierte en un fiel colaborador".
Firmado: WILHELM BACKHAUS.

SELECCIONE SU PIANO COMO LO HACE BACKHAUS:
Por la pureza de su sonido y resonancia, por su tono uniforme y durabilidad de mecanismo, el Piano BALDWIN es el preferido por los músicos más exigentes en todo el mundo, en salas de concierto y en el hogar.
Baldwin
UNICOS AGENTES:
JOSE CUNEO e Hijo
RIVADAVIA 2039 BUENOS AIRES

CARMIÑA
FLOR DE GALICIA
LA MEJOR PELICULA GALLEGA
MUSICA ADAPTADA. — CANTOS REGIONALES. — VIGO Y SUS ALREDEDORES. — PAISAJES.
VEALA! Desde el JUEVES 2 de JUNIO en el
TEATRO VICTORIA

Sirlin Hnos Muebles
Grandes Almacenes de Muebles
CORRIENTES 1170 BUENOS AIRES
Siempre los precios más Convenientes

JUEGO DE COMEDOR, estilo Chippendale, construído en roble macizo, lustre ahumado, puertas decoradas con raíz de Cuba, tapa de madera, contornos moldurados y tallados, repisa luna biselada, patas y partes bajas talladas; trinchantes ídem, ídem; vitrina amplio formato, interior estantes y lunas, herrajes de bronce; 1 mesa oval, 10 cubiertos y 6 sillas tapizadas en cuero. El juego completo a . . . . . $ 950.-

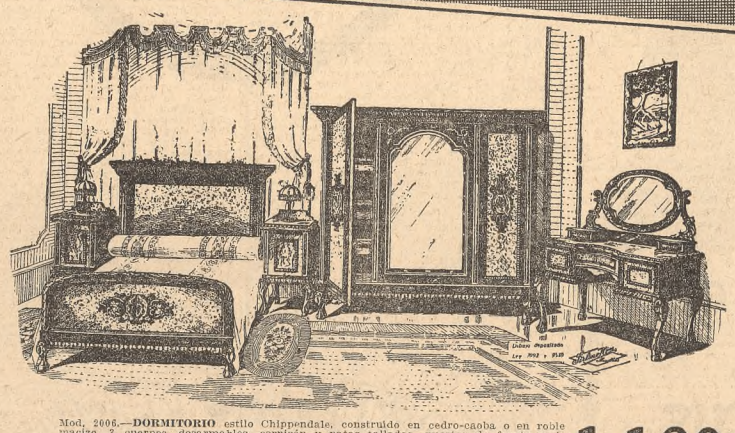

Mod. 2006.—DORMITORIO estilo Chippendale, construído en cedro-caoba o en roble macizo, 3 cuerpos, desarmables, cornisón y patas talladas, puertas de frente moldaradas y revestidas con raíz de nogal, paneles aplicados y tallados, alto relieve, lustre a muñeca, lunas y cristales Saint Gobain. Compuesto de 1 ropero, mts. 2.10 de frente, interior estantería y cajones de ambos lados; 1 toilette de mts. 1.50, borde tallado, revestido con tapa cristal, parte central curvada; cama matrimonial de mts. 1.40 con largueros a bulones y 2 mesas de luz con tapa cristal. Rebajado, a $ 1.180

CATALOGOS
G. de Muebles, ed. No. 10
Camas Bronce, ed. No. 4
Camas Hierro, ed. No. 2
Los enviamos GRATIS al interior únicamente.

Nuestro nuevo y grandioso edificio, con amplios y lujosos salones de exposición, que hemos inaugurado recientemente.

JUEGO PARA SALA, dorado, construído en nogal tallado, amplio formato, respaldos curvados tapizados en lampás, colores variados, asientos acojinados. Compuesto de 1 sofá, 2 sillones y 6 sillas. El juego completo de las 9 piezas . . . . . $ 480.-

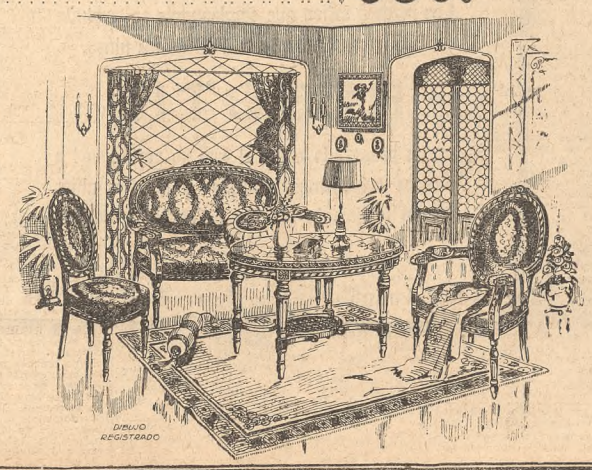

OTROS MODELOS, dorados y tallados, respaldo ovalado. Compuestos de 1 sofá, 2 sillones y 4 sillas . . . . . $ 270. -

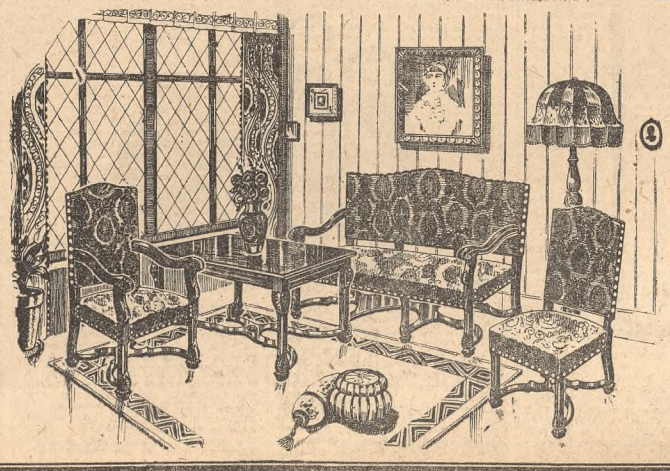

Juego para LIVING ROOM, estilo Enrique IV, construído en cedro o en nogal tallado, lustre patinado obscuro, finamente tapizado en felpa de Génova, colores variados; compuesto de 1 sofá, 2 butacas, 1 mesa y 4 sillas. El juego completo, a . $ 680.-

Sirlin Hnos Muebles
CORRIENTES 1170
BUENOS AIRES

VOLVIERON A REUNIRSE AYER LOS DOS CONGRESOS DE OBREROS FERROVIARIOS

Los delegados de la Fraternidad y de la Unión Ferroviaria continuaron tratando la Memoria anual

LAS SESIONES

Las asambleas de delegados de la Fraternidad y de la Unión Ferroviaria siguieron ayer sus deliberaciones en los respectivos locales de dichas entidades, y en presencia de numerosos afiliados, que ocupaban los lugares destinados a la barra.

Ambos Congresos continuaron tratando la Memoria anual, y llegaron a ese respecto a las conclusiones que hallará el lector en la crónica que damos en seguida:

En La Fraternidad

A las 8.30 inició su sesión de ayer el Congreso de La Fraternidad, bajo la presidencia del Sr. Firpo, dándose lectura de los saludos enviados a la asamblea desde Tandil, Kilómetro 5 y Venado Tuerto.

Se incorporaron al Congreso los delegados de la Confraternidad Obrera, señores Pérez Leirós y Novellino, y previas algunas palabras de solidaridad de este último se reanudó el debate, interrumpido el día anterior, sobre el capítulo Reglamentación del Trabajo, de la Memoria de la Comisión Directiva.

Intervinieron en la discusión numerosos oradores, algunos de los cuales se expresaron contra la Junta Directiva, atribuyéndole negligencia en las gestiones para perfeccionar el reglamento, de acuerdo con los intereses obreros, y en comunicar a las seccionales las novedades que se iban produciendo alrededor de ese asunto. Otros censuraron el contenido de las circulares 19, 21 y 34, enviadas oportunamente por la comisión, diciendo que ellas sembraron la confusión entre los obreros, para beneficio de las empresas, y convinieron en que subsistan los poderes otorgados por el Congreso anterior a los señores Pipino y Tato para que contribuyeran al estudio de la reglamentación.

Algunos congresales hablaron en favor de la comisión, que, dijeron, era injustamente atacada, y afirmaron que los delegados especiales del Congreso pasado habían terminado su misión. También dijeron que las circulares discutidas habían sido fruto de las circunstancias y que, por lo tanto, la Junta Directiva había cumplido con su deber. Sobre estas cuestiones se siguió discutiendo hasta que a las 11.30 la presidencia invitó a la asamblea a pasar a cuarto intermedio.

Minutos después de las 13 se reanudó la sesión, continuando el debate sobre los mismos asuntos. El presidente dijo que se enviaría una circular aclaratoria de las anteriores, y finalmente se votó el capítulo discutido, siendo aprobado casi por unanimidad.

Luego se pasó a tratar el capítulo referente a la reglamentación del trabajo en los Ferrocarriles de la Provincia de Buenos Aires, que obtuvo aprobación unánime. El capítulo sobre Equiparación de los servicios de trenes eléctricos a los de vapor suscitó una prolongada discusión durante la cual el delegado Alterini se expresó en términos considerados inadecuados, que debió retirar luego a pedido del delegado C. Rodríguez. Finalmente, esta parte de la Memoria fué también aprobada, obteniendo idéntica sanción el capítulo sobre Intercalación del personal del F. C. del Sur en las líneas del F. C. Oeste.

Acerca de la parte Escalafón de la S. A. Puerto de Rosario, el delegado Fernández dijo que los obreros declarados cesantes por la empresa no habían sido readmitidos, a pesar del convenio realizado en ese sentido. El presidente expresó que no fué posible pedir la reincorporación del personal destituído antes del conflicto y cuya causa era indefendible, pero se obtuvo, por mediación del ministro de Obras Públicas, la readmisión de los que habían participado del movimiento pero que no eran culpables del mismo, faltando aún resolver la situación de unos pocos, la cual, dijo, se estaba estudiando individualmente. Este capítulo se aprobó después, y cuando se estaba discutiendo el titulado Escalafón del personal de galpones se pasó a cuarto intermedio hasta hoy a las 8.30.

—El Congreso de La Fraternidad recibió un saludo del directorio general de la Federación de Santiago Watt, de Santiago de Chile, que pide la remisión de los acuerdos que tome la asamblea, para estudiarlos.

En la Unión Ferroviaria

Con asistencia de la totalidad de sus miembros y bajo la presidencia del titular de la C. D., inició ayer a la hora reglamentaria su tercera reunión el Congreso anual de delegados de las secciones de la Unión Ferroviaria.

Una vez que la secretaría hubo dado cuenta de los asuntos entrados, en su mayoría telegramas y notas de salutación de diversas organizaciones obreras, el presidente, Sr. Tramonti, al pasar al orden del día, hizo una extensa exposición, informando a los delegados acerca del plan de trabajo que se había trazado la C. D., antes de iniciar la discusión de los convenios celebrados con la empresa del Ferrocarril del Sur, en lo que a reglamento de trabajo y escalafón de sueldos se refiere, y que sirvieron después de base para discutir los celebrados con las otras empresas.

Las palabras del presidente de la organización fueron escuchadas con sumo interés por los delegados, que en diversas oportunidades expresaron su aprobación.

Seguidamente fué considerado el capítulo de la Memoria que se refiere a esta parte de la labor realizada por la C. D., siendo aprobado, previas las aclaraciones que sobre diversos puntos le fueran solicitadas a la mesa directiva.

También, sin mayores observaciones, fué aprobado el capítulo que trata del convenio con el Ferrocarril Central Argentino, y luego el del Pacífico, Oeste y Compañía General, que con ligeras variantes impone las mismas obligaciones dando idénticos derechos.

Como en sus exposiciones algunos delegados expresaran el desagrado reinante en las secciones por ellos representadas, por la inactividad de la C. D. para lograr de las empresas algunas mejoras, la presidencia llamó a la cordura a los reclamantes, recordándoles la labor realizada durante el año y haciendo presente que la mayor parte de esas aspiraciones ya habían sido contempladas por la comisión, estando otras en vías de ser obtenidas.

A las 18 se levantó la sesión, que deberá reanudarse hoy a las 8.30, para iniciar la consideración del convenio con el Ferrocarril Central Córdoba.

Se denegó un pedido de jubilación ordinaria

Fundamentos del decreto del Poder Ejecutivo

La Junta de Administración de la Caja Nacional de Jubilaciones y Pensiones Civiles remitió al Ministerio de Hacienda la resolución que adoptó, y por la cual se desestima el pedido de jubilación ordinaria interpuesto por don Carlos Folkenand, empleado de la Administración General de Impuestos Internos, en virtud de no considerar computables los servicios que ha prestado el recurrente con anterioridad al mes de enero del año 1888, y que fueron comprobados mediante una información judicial.

En consecuencia, el término de los servicios reconocidos al Sr. Folkenand se reducen a 24 años y ocho meses, tiempo insuficiente para el otorgamiento de la jubilación que gestiona.

Requerida la opinión del procurador general de la Nación, éste se expidió manifestando que debían computarse los servicios que se justifican con informaciones judiciales, fundándose en la jurisprudencia que ha sentado la Corte Suprema Nacional.

No obstante y después de sendos considerandos, el P. Ejecutivo dió ayer un decreto, que fué subscripto en acuerdo de ministros, por el que se aprueba la resolución de la Caja Nacional de Jubilaciones y Pensiones Civiles, dado que la documentación correspondiente a la repartición y época en que el señor Folkenand manifiesta haber prestado los servicios comprobados en la información judicial está completa en el Archivo General y en ella no figura núms. 650|654; expositor, Alejandro E. Shaw.

Orpington Blanco

Campeona, núm. 497; expositor, Benjamín Muniz Barreto. Categoría de gallos. Primer premio, núm. 492; expositor, Benjamín Muniz Barreto. Categoría de gallinas. Primer premio, núm. 497; expositor, Benjamín Muniz Barreto; segundo premio, 495; expositor, Alejandro E. Shaw; primera mención, 496; expositor, el mismo señor. Categoría de pollos. Primer premio, núm. 500; expositor, Alejandro E. Shaw; segundo premio, 504; expositor, Benjamín Muniz Barreto; tercer premio, 503; expositor, Alejandro E. Shaw. Categoría de pollas. Primer premio, número 520; expositor, Miguel A. Martínez de Hoz; segundo premio, 516; expositor, Benjamín Muniz Barreto; tercer premio, 513; expositor, Alejandro E. Shaw; primera mención, 512; expositor, el mismo señor; segunda mención, 517; expositor, Benjamín Muniz Barreto; tercera mención, 514; expositor, Alejandro E. Shaw. Categoría de plantel joven. Tercer premio, núms. 523|527; expositor, Alejandro E. Shaw.

Clase de riña

Categoría de pollas. Segundo premio, núm. 882; expositor, Atilio Rossi. Asecl. Categoría de pollos. Primer premio, número 833; expositor, Atilio Rossi. Categoría de pollas. Primer premio, núm. 884; expositor, Atilio Rossi.

Wyandotte Blanca

Campeón, núm. 412; expositor, Alfredo J. Giribone; campeona, 424; expositor, el mismo señor. Categoría de gallos. Tercer premio, núm. 405; expositor, P. A. Lumeras. Categoría de gallinas. Primera mención, núm. 408; expositor, Roberto I. Purves. Categoría de pollos. Primer premio, núm. 412; expositor, Alfredo J. Giribone; segundo premio, 413; expositor, Manuel Alonso; primera mención, 414; expositor, P. A. Lambe. Categoría de pollas. Primer premio, núm. 424; expositor, Alfredo J. Giribone; segundo premio, 425; expositor, el mismo señor; tercer premio, 426; expositor, el mismo; primera mención, 423; expositor, el mismo.

Wyandotte Plateada

Categoría de pollos. Primera mención, núm. 432; expositor, Carmelo Previtera. Categoría de pollas. Segundo premio, número 433; expositor, Carmelo Previtera; tercer premio, 434; expositor, el mismo señor.

Plymouth Rock Barreada

Campeón, núm. 53; expositor, Miguel de Olano (criador, Juan Maggi). Campeona, 62; expositor, Rafael Pérez. Categoría de gallos. Primer premio, núm. 6; expositor, Huerfanitos de Don Bosco; primera mención, núm. 7; expositor, La Herrera Vegas (criador, Juan Maggi). Categoría de pollos. Primer premio número 63; expositor, Miguel de Olano (criador, Juan Maggi); segundo premio, 31; expositor, Alfredo J. Giribone; tercer premio, 65; expositor, Alvarez Casales; primera mención, 64; expositor, José Fino; segunda mención, 29; expositor, Alfredo J. Giribone; tercera mención, 36; expositor, Carmelo Previtera; cuarta mención, 46; expositor, Rafael Pérez. Categoría de pollas. Primer premio, núm. 103; expositor, Rafael Pérez; segundo premio, 101; expositor, Rafael Pérez; tercer premio, 102; expositor, Miguel de Olano (criador, Juan Maggi); primera mención, 122; expositor, José Fino; segunda mención, 103; expositor, Rafael Pérez; tercera mención, 71; expositor, Alejandro E. Shaw; cuarta mención, 121; expositor, N. Alvarez Casales; quinta mención, 77; expositor, Benjamín Lejarza. Categoría de plantel joven. Segundo premio, núms. 135|139; expositor, Rafael Pérez; tercer premio, 130|134; expositor, Alfredo J. Giribone.

Orpington Leonada

Campeón, núm. 528; expositor, Jorge E. F. Gorst; campeona, núm. 587; expositor, Alfredo J. Giribone. Categoría de gallos. Primer premio, núm. 528; expositor, Jorge E. F. Gorst. Categoría de gallinas. Tercer premio, núm. 539; expositor, Miguel A. Martínez de Hoz; primera mención, 538; expositor, el mismo señor. Categoría de pollos. Primer premio, número 546; expositor, Jorge E. F. Gorst; segundo premio, 544; expositor, el mismo señor; tercer premio, 547; expositor, el mismo; primera mención, 558; expositor, Alfredo J. Giribone; segunda mención, 552; expositor, Gabriel J. Martínez; tercera mención, 562; expositor, Alfredo Giribone; cuarta mención, 545; expositor, Jorge E. F. Gorst. Categoría de pollas. Primer premio, núm. 587; expositor, Alfredo J. Giribone; segundo premio, 590; expositor, el mismo señor; tercer premio, 576; expositor, Jorge E. F. Gorst; primera mención, 588; expositor, Alfredo J. Giribone; segunda mención 591; expositor, P. A. Lambe; tercera mención, 595; expositor, Miguel A. Martínez de Hoz. Categoría de plantel joven. Primer premio, núms. 602|608; expositor, Alfredo J. Giribone.

Catalana del Prat

Campeona, núm. 838; expositor, Alejandro E. Shaw. Categoría de gallos. Segundo premio, núm. 810; expositor, Alejandro E. Shaw; tercer premio, 811; expositor, el mismo señor. Categoría de gallinas. Primer premio, núm. 812; expositor, Alejandro E. Shaw; segundo premio, 813; expositor, el mismo. Categoría de pollos. Primer premio, núm. 816; expositor, Alejandro E. Shaw; segundo premio, 837; expositor, N. Alvarez Casales; tercer premio, 826; expositor, Angel Pérez; primera mención, 817; expositor, Alejandro E. Shaw; segunda mención, 818; expositor, el mismo señor; tercera mención, 819; expositor, el mismo señor; cuarta mención, 822; expositor, J. y E. Rodríguez Riera; quinta mención, 834; expositor, H. Noel Bargman. Categoría de pollas. Primer premio, núm. 838; expositor, Alejandro E. Shaw; segundo premio, 841; expositor, el mismo señor; tercer premio, 841; expositor, el mismo; primera mención, 816; expositor, Fermín Lejarza; segunda mención, 856; expositor, N. Alvarez Casales. Categoría de plantel adulto. Primer premio, números 857|861; expositor, Alejandro E. Shaw. Categoría de plantel joven. Segundo premio, núms. 862|866; expositor, Alejandro E. Shaw; mención, 867|871; expositor, Fermín Lejarza.

Española Cara Blanca

Categoría de gallos. Tercer premio, número 872; expositor, Roberto I. Purves; Categoría de gallinas. Tercer premio, número 873; expositor, Roberto I. Purves; mención, 874; expositor, el mismo señor.

Sección 11. Palmípedos (patos)

Raza criolla. Variedad negra. Categoría de machos jóvenes. Primer premio, número 901; expositor, Benjamín Muniz Barreto; segundo premio, No. 900; expositor Alejandro Shaw. Categoría de hembras jóvenes. Segundo premio, No. 903; expositor, Benjamín Muniz Barreto; tercer premio, No. 902; expositor, Alejandro E. Shaw; primera mención, No. 904; expositor, Benjamín Muniz Barreto.

Variedad overo negro. Categoría de machos adultos. Primer premio, No. 905; expositor, Alejandro E. Shaw; segundo premio No. 906; expositor, Benjamín Muniz Barreto; tercer premio, No. 907; expositor, Gabriel J. Martínez. Categoría de hembras adultas. Primer premio, No. 911; expositor, Gabriel J. Martínez; segundo premio, número 909; expositor, Alejandro E. Shaw; tercer premio, No. 910; expositor, Benjamín Muniz Barreto. Categoría de hembras jóvenes. Primera mención; No. 913; expositor, Gabriel J. Martínez.

Variedad blanca. Categoría de machos adultos. Primera mención, No. 914; expositor, Pedro T. Pagés. Categoría de hembras adultas. Tercer premio, No. 918; expositor, Pedro T. Pagés; primera mención, No. 917; expositor, Pedro T. Pagés. Categoría de machos jóvenes. Primer premio, No. 918; expositor, Camerano y Costanza; primera mención, No. 919; expositor, Pedro T. Pagés. Categoría de hembras jóvenes. Primer premio, No. 922; expositor, Camerano y Costanza; tercer premio, No. 923; expositor, Pedro T. Pagés; primera mención, No. 921; expositor, Camerano y Costanza.

Pekín. Categoría de machos jóvenes. Primer premio, No. 928; expositor, Carlos Mas; segundo premio, No. 932; expositor, José Fino y Cía. Ltda.; primera mención, No. 933; del mismo expositor. Categoría de hembras jóvenes. Primer premio, No. 934; Carlos Mas; tercer premio, No. 936, del mismo expositor; primera mención, 935, del mismo expositor.

Indian Runner. Variedad Cervato. Categoría de macho adulto. Primer premio, No. 938; expositor, H. Noel Bargman. Categoría de hembra adulta. Primer premio, 939; expositor, H. Noel Bargman. Categoría de macho joven. Primer premio, 940; expositor H. Noel Bargman. Categoría de hembra joven. Primer premio, 941; expositor H. Noel Bargman.

Cunicultura

Raza Gigante de Flandes, Variedad gris liebre. Categoría de machos. Primer premio, lote No. 942; expositor, Pedro P. Pagliere; mención, lote 943; expositor, Carmelo Previtera. Categorías de hembras. Campeona y primer premio, lote 944; expositor, Pedro P. Pagliere; tercer premio, lote 945; expositor, Carmelo Previtera.

Variedad blanca. Categoría de machos. Segundo premio, lote 946; expositor, Pedro P. Pagliere. Categoría de hembras. Segundo premio, lote 947; expositor, Pedro P. Pagliere.

Variedad gris hierro. Categoría de machos. Campeón y primer premio, lote 948; expositor, Pedro P. Pagliere, Categoría de hembras. Segundo premio, lote 949; expositor Pedro P. Pagliere.

Gran Normando. Variedad gris pizarra. Categoría de machos. Segundo premio, lote 950; expositor, Pedro P. Pagliere. Categoría de hembras. Primer premio; lote 951, el mismo expositor.

Angora Variedad blanca. Categoría de machos. Primer premio, lote 953; expositor, Pedro P. Pagliere; Categoría de hembras. Segundo premio, lote 952; expositor, Gabriel J. Martínez. Categoría de hembras. Segundo premio, lote 955; expositor, Pedro P. Pagliere; tercer premio lote 954; expositor, Gabriel J. Martínez.

Variedad azul. Categoría de machos. Segundo premio, lote 956; expositor, Pedro P. Pagliere, Categoría de hembras. Segundo premio, lote 957; el mismo expositor.

Azul de Beveren. Categoría de machos Conejo Alberto Carlos Brondi, lote 958, expositor, Pedro P. Pagliere; primer premio, 958; el mismo expositor. Categoría de hembras. Primer premio, lote 959; el mismo expositor.

LIGA PATRIOTICA

La organización de colonias por el Consorcio Ferroviario

La Comisión de Asuntos de la Liga Patriótica ha hecho suya una iniciativa relacionada con la necesidad de que al organizarse las colonias que proyecta establecer en el país el Consorcio Ferroviario se conceda preferencia a las familias de argentinos y extranjeros radicados en el país.

Al dirigirse a la Junta Central la comisión de referencia expresa que entre las resoluciones adoptadas por los directores del consorcio figura la de hacer llegar al exterior centenares de familias con el propósito de concederles las tierras para la labranza.

"En verdad que no se explica tal medida —dice la nota de la comisión — por cuanto tenemos en el país tanta gente deseosa de trabajar, argentinos unos y extranjeros otros, que, bien adaptados al ambiente, darían inmediato resultado, desde que no tendrían que pasar por el período de la aclimatación, no sólo de las modalidades y costumbres, sino también en los métodos y regímenes de trabajo.

"La Liga Patriótica — añade — debe gestionar de los miembros del Consorcio Ferroviario la reconsideración de su propósito, para que sean las familias establecidas en el país las preferidas para obtener las parcelas de tierra. Es curioso observar — dice después — que mientras los funcionarios consulares y aun los ex ministros de Estado que se encuentran en Europa afirman que no es necesaria por el momento la inmigración, porque hay carencia de trabajo en la Argentina, las empresas ferroviarias persisten en el intento de hacer llegar centenares de familias del extranjero. Un sentimiento de bien entendido patriotismo debe inspirar las normas de los nuevos colonizadores, y nada mejor que establecer preferencias para aquellos que, capacitados para ello, puedan obtener en condiciones ventajosas una porción de tierra que cultivar".

El presidente de la Liga, Dr. Carlés, ha dispuesto dirigirse en este sentido al Consorcio Ferroviario de Colonización.

Se han impartido las normas para la acción futura

La mayoría de los delegados que designaron las brigadas del Interior para representarlas en el VIII Congreso recientemente realizado, se reunió en la Comisión de Organización con el objeto de recibir de su presidente, el coronel Juan M. Picabea, las normas y orientaciones a que deberán ajustarse en la labor que les corresponde desarrollar en sus respectivas zonas.

El Dr. Carlés, presidente de la Liga Patriótica, que recibió el saludo de despedida de los delegados del Interior, les hizo presente que en los actuales momentos las brigadas deberían hallarse preparadas para intervenir en la campaña de civismo que deberá iniciarse en breve y en la que se había resuelto intervenir.

SE NAUGURARA MAÑANA EL CERTAMEN AVICOLA DE LA ASOCIACION ARGENTINA

Presidirá el acto, que se efectuará a las 15, el ministro de Agricultura Sr. Mihura

PREMIOS OTORGADOS

Los jurados de la quinta Exposición de Fomento Avícola, organizada por la Asociación Argentina de Criadores de Aves, Conejos y Abejas, trabajaron durante todo el día de ayer en forma intensa, habiendo clasificado gran número de animales de las diversas especies y razas, anotados en los registros del importante certamen.

Desde las primeras horas de la mañana, así como por la tarde, las autoridades de la citada asociación hicieron acto de presencia en el local de los Sres. Alchourrón, calle Sarmiento 357, en donde se efectúa el torneo, tomando las últimas resoluciones relacionadas con la marcha de la tarea de los jueces y la inauguración de la Exposición que, como ya lo hemos anunciado, se realizará mañana, a las 15. Este acto, reducido como en años anteriores a la inspección de las aves por el ministro de Agricultura, D. Emilio Mihura, acompañado por los miembros de la Comisión Directiva de la asociación, que preside el Dr. Horacio Casco, ha de atraer una numerosa concurrencia, dado el interés que los certámenes de esta clase despiertan entre el público de la Capital.

Las ventas, según lo tiene resuelto la asociación, comenzarán inmediatamente después del acto inaugural.

Los premios otorgados ayer por los jurados, son los siguientes:

LOS VEREDICTOS

Gallináceas

Raza Sussex Armiñada

Campeona, núm. 613; expositor, Alejandro E. Shaw. Categoría de gallinas. Primer premio, núm. 613; expositor, Alejandro E. Shaw; segundo premio, 614; expositor, Alejandro E. Shaw; primera mención, 619; expositor, Miguel A. Martínez de Hoz; segunda mención, 618; expositor Alfredo J. Giribone. Categoría de pollos. Tercer premio, núm. 620; expositor, Alejandro E. Shaw; primera mención, 627; expositor, Alfredo Giribone. Categoría de pollas. Segundo premio, número 630; expositor, Alejandro E. Shaw; tercer premio 631; expositor, Alejandro E. Shaw; primera mención, 633; expositor, el mismo señor; segunda mención 632; expositor, el mismo; tercera mención, 640; expositor, Rolando Casares. Categoría de plantel joven. Tercer premio,

¡¡AHORRE DINERO!!

EN NUESTRA GRANDIOSA LIQUIDACION
POR CESACION DE NEGOCIO

OBJETOS DE ARTE Y PARA REGALOS — ALHAJAS
ANTIGÜEDADES — ARMAS ANTIGUAS, ETC., ETC.

A LAS BOLAS
25 DE MAYO 168

Laboratorio del Dr. Julio Mendez

HAPTINOGENOS — Gripe en todas sus manifestaciones, Neumonía e infecciones a Neumo. Rinitis y Laringitis pseudomembranosas, Traqueitis. Bronquitis, etc.

NEUMO

GONO

ESTAFILO — Blenorragia, Metritis. Pelvi-peritonitis. Artritis. Orquitis. Cistitis. Prostatitis.

ECZEMA — ANTIPIOGENO.. Anginas. Acné. Forunculosis. Antrax. Abcesos e Infecciones a estáfilo.

Suero CARBUNCLOSO N — Curativo del ECZEMA agudo y crónico.

CARBUNCLO en los animales — Carbunclo en el hombre

Vacuna Arg. Méndez, curativa y preventiva en una sola inyección.

ROSARIO 814 — L. YANEZ — TUCUMAN 678
U. T. 0742, Flores — U. T. 1669, Retiro

CATALOGO Gratis

A toda persona que lo solicite se enviará nuestro catálogo, con una enorme cantidad de selectos modelos.

Unica casa especialista en confecciones.

La Imperial
VICTORIA y PIEDRAS

Gane dinero!

Compre una Máquina Anglo Americana para la fabricación de medias en su hogar y su independencia económica estará asegurada.

Sería difícil en este espacio enumerarle las muchas ventajas materiales que obtendría al usarla; para lo que hemos preparado un folleto que remitimos absolutamente gratis a quién lo solicite.

El sencillo, agradable y fácil mecanismo, hace que una niña de 12 años, pueda trabajar con una ANGLO-AMERICAN", la máquina perfecta, en igual forma que lo haría una persona mayor.

GARANTIA: la compra de su trabajo asegurada por contrato durante 10 años, como asimismo, la máquina, por igual término contra rotura, desgaste, etc.

DAMOS GRANDES FACILIDADES DE PAGO

Con unos centavos diarios, puede, en esta forma, elaborarse un porvenir.

Solicite prospectos o visítenos, le daremos amplios informes sobre esta PEQUEÑA MARAVILLA.

The Anglo-American Knitting Machine Co.
Av. de Mayo 560, 3o. y 5o. piso — Bs. Aires

SUCURSALES:
BOCA: Olavarría 756; ROSARIO: Palacio Fuentes; CORDOBA: Alvear 141; BAHIA BLANCA: San Martín 88; MONTEVIDEO: Andes 1338.

CACHETS FUCUS

Quitan el dolor de cabeza
neuralgias, resfrios y "grippe"

La cajita de un cachet 0.20
" " 10 " 1.50

COMBATA SU TOS
con el renombrado
PECTORAL FUCUS
Para Tos y Resfrios

Constituye la mejor protección para los bronquios y vías respiratorias.

Al primer amago de Tos, tome una cucharada de
PECTORAL FUCUS

$ 3 el frasco — En las farmacias

Laboratorio Farmacéutico Fucus Argentino

PASTILLAS FUCUS

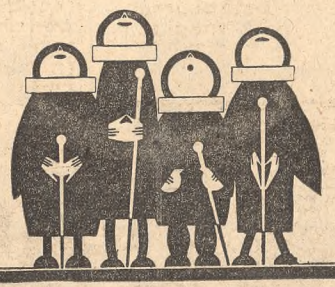

Son las más agradables y medicamentosas para combatir
TOS - RESFRIOS - CATARROS
y AFECCIONES DE LA GARGANTA

$ 1.20 la caja — En las farmacias

PARA LA TOS DE LOS NIÑOS
Resotil contra la tos infantil

Las madres saben que empleándolo se combate fácil y rápidamente la TOS de los niños.

RESOTIL

es un preparado especial que no perjudica los tiernos organismos infantiles y que los niños toman fácilmente por ser de gusto agradable.

$ 1.50 el frasco — En las farmacias

Laboratorio Farmacéutico Fucus Argentino

El novio de Rosita

Iré a ver a Rosita para comunicarle el arreglo que me ofrecieron y acepté con motivo del accidente de automóvil de que fuí víctima.

Prosigue, querido.

Bien. Yo demandé al dueño del coche por 20,000 pesos y su abogado me ofreció 500. Naturalmente, acepté

Hoy debo verme con ese abogado, que me entregará el dinero. Como él se ha encargado de pagar los gastos de hospital, me quedarán unos 350 pesos.

¡Eres maravilloso, Canuto!

Ahora veo que algún día ganarás montañas de dinero.

Recién comienzo, mi adorada.

Bueno. Aquí estoy. De modo que, proceda.

De acuerdo con el arreglo, hemos pagado su pensión y asistencia en el hospital, que importaba 340 pesos. Pero...

?

...como los honorarios de su abogado suben a 300 pesos, y debemos responsabilizarnos por ellos, me debe usted 140 pesos.

TODOS LOS MEDIOS SON BUENOS. — DE MAL EN PEOR. — IX.

Dibujos de GEO McMANUS

¿Y qué hacemos en esta isla desierta? ¡Qué mala suerte es haber perdido el bote!

¡Ánimo! ¡Ya nos tenderá su mano la Fortuna!

Preferiría que me tendiese la suya mi mujer.

¡Ya está! Encenderemos una hoguera, y eso atraerá la atención de los tripulantes del yate.

¡Esas son ideas, viejo!

Sí: ideas realmente luminosas.

Aquí tienes leña. Ya puedes ir encendiéndola.

Has traído leña como para incendiar toda la isla.

¡Cuánto daría por haberme ido a veranear a la Avenida Costanera!

¿Te parece que nos verán?

¡Eeeeh!

Yo creo que se hacen los suecos.

Preferiría, antes que estar aquí, ver a mi mujer peleando con el falso príncipe que nos ha metido en este baile.

No importa. Si no vienen a nosotros, nosotros iremos a ellos. Prepara una balsa.

En seguida.

Pero supongamos que no nos dejen subir a bordo.

¡Cáspita! ¿Por qué ha de ocurrírsete siempre lo peor?

Subiremos a bordo, y estoy seguro de que el barón no se negará a escucharnos.

¡Maldito baile! ¿Por qué se me ocurriría ir?

¿Qué ganas con lamentarte ahora? ¡Aguanta como yo!

¡Métanle, muchachos!

¡Se pone en marcha!

¡Eeeeh! ¡Digan!

¡Oigan! ¡Oigan!

¡OIGAN!

¡Un momento solamente!

¡Barón de La Barca!

Estamos perfectamente fritos.

No nos desanimemos

¡Qué fatalidad la nuestra!

Bueno. Pero es que hay que hacer algo.

A mí no se me ocurre ni medio.

Volvamos a la costa y animémonos con una música de circunstancias.

LA CANCIÓN DEL BARQUERO DEL VOLGA →

GEO MCMANUS

© 1927 BY INT'L FEATURE SERVICE, INC.

LA UNION PROVINCIAL DE SALTA VOTARA CANDIDATO PROPIO PARA GOBERNADOR

En la reunión de ayer el Comité Central tomó, entre otras, esa resolución

LOS ELECTORES

SALTA, 28. — Después de la calma que siguió a la campaña electoral de marzo, las actividades políticas se han reanudado con una reunión a la que asistieron la totalidad de los miembros que se encontraban en la Provincia, en el Comité Central de la Unión Provincial, con objeto de avocarse la situación y resolver asuntos de vital interés para el partido.

En el espacio de dos horas el comité ha deliberado ampliamente, siendo de notarse el espíritu de solidaridad que animaba a todos los miembros que, después de acordar detalles de forma, resolvieron con votaciones unánimes lo siguiente:

Apresurar la reorganización de los comités departamentales en toda la Provincia, fijando hasta el 30 de junio el plazo en que deben quedar todos constituídos y designados sus delegados ante el Comité Central y la Convención.

Dentro de la primera quincena de julio se designarán las autoridades definitivas del Comité Central y se reunirá la Convención que proclamará los candidatos a gobernador y electores de gobernador, los que serán designados de entre los miembros del partido.

Dar un voto de aplauso a la gestión del presidente provisional, diputado nacional Manuel R. Alvarado, a cuyo cargo ha estado la última campaña electoral en que el partido ha obtenido uno de sus mejores éxitos.

Facultar al presidente para designar delegados que lo representarán en las conferencias de los partidos conservadores a celebrarse en Córdoba.

La opinión pública esperaba el resultado de las deliberaciones de la Unión Provincial, que definen su actitud en la renovación del Gobierno que se efectuará con elección del primer domingo de noviembre al declarar que los candidatos a gobernador y electores de gobernador designarían entre los propios partidarios, excluyendo así toda posibilidad o creencia que pudiera haber de que el partido pactaría convenios o acercamientos con otros partidos o agrupaciones.

Será ampliada la red de las obras sanitarias

SALTA, 28. — El Poder Ejecutivo ha designado al senador nacional don Carlos Serrey para subscribir el convenio con las Obras Sanitarias de la Nación para la ampliación de las galerías de captación de agua, y de su red de cañerías en el barrio noroeste de la ciudad y la construcción del piso de los taludes y canales de saneamiento que la rodean.

Los radicales personalistas esperan la llegada de una delegación

SALTA, 28. — Los radicales personalistas esperan la llegada de la delegación del Comité de la Capital Federal para reorganizarlos. Se sabe que la semana próxima arribará a ésta la delegación, presidida por D. Domingo Fernández Beschtedt, cuya presencia posiblemente dejará resuelta la candidatura radical personalista a la futura gobernación.

Los elementos más destacados entre ellos se muestran acordes en que el personalismo cuenta con fuerzas propias que lo capacitan para luchar con candidato propio que saldrá de sus filas cualquiera sea la situación de las fuerzas adversarias.

Enlace

SALTA, 28. — En la capilla de La Cruz, el obispo monseñor Campero bendijo el enlace de la Srta. Fanny Lupión Castro con D. Adeodato de la Zerda, actuando como padrinos la señorita Julia Castro y D. Manuel Lupión.

Viajero

SALTA, 28. — Para ésa, el senador D. Carlos Serrey.

BUENOS AIRES

Efectuóse en M. del Plata un acto contra los socialistas

MAR DEL PLATA, 28. — Esta tarde se realizará una conferencia pública organizada por elementos del radicalismo local para protestar contra la mayoría socialista del Concejo Deliberante, que se negó al nombramiento de una comisión investigadora del mismo Concejo para realizar un examen en la oficina de recaudación con motivo de la defraudación descubierta en esa dependencia municipal.

Constituyóse en Mar del Plata una entidad artística

MAR DEL PLATA, 28. — Con el nombre de Florencio Sánchez ha sido fundada una nueva entidad social, artística y recreativa cuya comisión es la siguiente: presidente, Alberto Berretani, secretario, Isaac Alonso, tesorero, Enrique Galacho; integran el resto de la comisión los Sres. Carlos Di Palma, Carlos Marzoa, Héctor Amparola, Ramón Catino, Otto Art, Juan Dutti, Arturo Gamboa, Aldacoche, Belfiori, García y Como; director artístico el señor Pionetti. La nueva entidad se propone, entre otras actividades, cultivar el arte teatral.

Una meritoria sociedad de San Martín celebrará su aniversario

SAN MARTIN, 28. — La Conferencia Vicentina Santa Juana de Arco, que viene realizando la encomiable obra filantrópica, celebrará mañana el séptimo aniversario de su fundación con una misa que será oficiada a las 8 por el obispo de La Plata, monseñor Alberti. Luego los asociados se reunirán en un almuerzo, después de lo cual celebrarán la asamblea ordinaria.

—El martes próximo, a las 10, será consagrado el enlace de la Srta. Sara Marcenal con D. Julio Sanguinetti, acto que dará motivo a una destacada nota social.

—Ha sido muy lamentado el fallecimiento de la Srta. María Arrebola Cordón, acaecido ayer, después de una breve enfermedad.

En el acto del sepelio de sus restos, realizado esta mañana en el cementerio local, ante numerosa concurrencia, se exteriorizó el pesar causado por tan prematura desaparición.

Funciona en San Andrés un taller de costura con fines de beneficencia

SAN ANDRES, 28. — En esta localidad, en el denominado Barrio Parque, se organizó en el mes de marzo último un taller de costura que se titula Pobres de San Andrés, formado por señoras y señoritas, las que se reunen todos los jueves y cosen para los pobres.

En ocasión del aniversario patrio fueron distribuídas cien piezas de ropa para toda edad, y se obsequió, además, a los niños con caramelos.

Este taller, que no cuenta con ningún apoyo oficial y se propone continuar actuando, recibe adhesiones en la calle Ituzaingó 291.

Serán celebrados cultos religiosos en General Pirán

GENERAL PIRAN, 28. — Mañana se celebrarán en esta localidad diversos cultos religiosos preparados por el Colegio María Auxiliadora, en homenaje a la Virgen, su patrona.

—Para Buenos Aires, Da. Sara G. de Olivares, Da. Sara O. de Lagos y doña Teresa C. de Chiesa.

—Para Dolores, D. J. M. Sestelo.

—Para Mar del Plata, las Srtas. Elvira y Lila Sáenz.

Han sido adoptadas varias resoluciones por la Sociedad de Bomberos y Primeros Auxilios de Lanús

Nos comunica la secretaría de la Sociedad Bomberos Voluntarios y Primeros Auxilios de Lanús Oeste que, de acuerdo con el radio fijado a los bomberos de esa localidad, la Avenida Payón divide a los Cuerpos Este y Oeste, haciéndonos saber, asimismo, que ha sido habilitada para el servicio del público, con carácter permanente, la ambulancia adquirida por dicha sociedad.

La misma cuenta con una nueva comisión de damas y señoritas, que se encargará de organizar festivales cuyo producto se destinará a la compra de materiales para los bomberos y de primeros auxilios.

La mencionada comisión ha quedado constituída en la siguiente forma: presidenta, Amalia A. de Capra; vicepresidenta, Inés de Melo; secretaria, Haydée Mongomery; prosecretaria, Feliciana Sáenz; tesorera, Isabel Ferreira; protesorera, Isabel Capra; vocales, Angela Botta, Isolina Zorzoli, Rosa Ledesma, Elena Zorzoli, Blanca Aragone, Amelia Ferreyra, Palmira Ramazo, Inés Ledesma, Pilar Sáenz y María Gla Giacumbo.

Está disconforme el vecindario de Caseros con una medida policial

CASEROS, 28. — Ha causado general extrañeza y contrariedad lo dispuesto por la Jefatura de Policía de la Provincia al ordenar pase la comisaría hasta hoy sita en ésta a la vecina localidad de Ciudadela, que también pertenece al partido de San Martín.

Con tal traslado y con el establecimiento en ésta de una subcomisaría con menos personal y menor campo de acción se crea para esta importante localidad una situación de retroceso e intranquilidad para los numerosos vecinos de ésta y de los pueblos de Martín Coronado, Santos Lugares, Sáenz Peña y demás villas que lo circundan.

Ciudadela queda a un extremo del radio que debe servir y no tiene ninguna vía práctica de comunicación con los pueblos citados.

Caseros, por el contrario, está en el punto céntrico y tiene al igual que Ciudadela una densa población.

La noticia de la medida adoptada ha motivado un movimiento de opinión, pensándose en dirigir una nota al gobernador solicitándole que deje sin efecto lo resuelto.

Anticipándose, ya ha telegrafiado al Sr. Vergara en ese sentido la Sociedad de Fomento de Caseros y sus Villas.

Casamiento

CHIVILCOY, 28. — Dará lugar a una brillante reunión social el enlace de la Srta. Filomena F. Grisolía con don Antonio V. Prato, que se efectuará el 30 del actual, a las 18, en casa de los padres de la novia.

Actuarán como testigos en el acto civil por parte de la novia, los señores Luis Grisolía y Alejandro Bancora, y por el novio, los señores Andrés Vaccarezza y Antonio Prato. De la ceremonia religiosa serán padrinos Da. Angela V. de Prato y D. Felipe Grisolía, padres de los contrayentes. Bendecirá la unión el presbítero Pedro Ondarçuhu.

Los novios se ausentarán para su estancia en el partido de Junín.

Dióse en Carlos Casares una conferencia sobre educación

CARLOS CASARES, 28. — Ante el magisterio local, que se había congregado en la escuela No. 1, dió su anunciada conferencia el inspector de la Caja Nacional de Ahorro Postal, D. Darío A. Latorre, sobre "El espíritu vocacional en el maestro y la orientación racionalista en la enseñanza".

Comenzó el conferenciante analizando el concepto sobre la educación de los alumnos y la forma de desarrollar aptitudes para la convivencia social, diciendo que los medios de que se valgan deben orientarse hacia la consecución de una realidad armoniosa, fuerte y fecunda en la persona moral del niño. Más adelante habló sobre el concepto de cooperación de los componentes de la entidad social, vale decir, de la colectividad, a los esfuerzos de la escuela, tendiendo por norma el deber de todo padre de perfeccionarse y de superarse en el hijo moral y materialmente. Observó luego que todas las aptitudes deben proponerse en el alumno y por lo tanto el mayor esfuerzo del maestro tiene que orientarse en el sentido de descubrir la aptitud, vocación o temperamento originario, puesto que ahí reside el éxito de la función a desempeñarse en el porvenir.

Después de extenderse en otras consideraciones terminó el Sr. Latorre exponiendo su concepto sobre lo que debe ser el maestro del porvenir y la necesidad del desarrollo del espíritu en el magisterio e intercambio de ideas e información bibliográfica sobre temas generales de enseñanza. El disertante fué insistentemente aplaudido.

Fué celebrado en Suipacha el aniversario patrio

SUIPACHA, 28. — Con singular animación fué celebrado el aniversario patrio, cumpliéndose en su totalidad el programa de festejos señalado.

Por la mañana se repartieron víveres a los pobres; a las 10.30 se ofició un solemne Tedéum, al que asistieron las autoridades y numeroso público, terminado el cual se ofreció una recepción en la Municipalidad.

A las 14.30 hubo una numerosa concentración cívica en la Plaza Balcarce, con asistencia de las escuelas, inaugurándose una artística rotonda. En dicho acto hicieron uso de la palabra el proyectista de la obra D. José Zaiprain, en nombre de las autoridades, y el teniente de Palma, por la colectividad italiana. A las 17 se ofreció una matinee gratis a los niños, siendo obsequiados con golosinas, terminándose los festejos con un baile social, que estuvo muy animado, en el Teatro Español.

Se procedió a la entrega del hospital construído en Capitán Sarmiento

CAPITAN SARMIENTO, 28.—El arquitecto D. M. O'Farrel hizo entrega del edificio del Hospital San Carlos, construído aquí por subscripción popular, a la comisión de damas que tuvo a su cargo la obra, actuando con la mayor eficacia bajo la presidencia de Da. Ana D. de Dowling.

Terminada su intervención, la comisión procederá a entregar el edificio a la Conferencia de San Vicente de Paul de ésta, encargada de la organización y administración del hospital.

—Se hizo cargo de la oficina de Correos y Telégrafos de ésta el nuevo jefe D. Antonio Delgado, en reemplazo de D. Eugenio Miranda, quien pasa a la Central ascendido.

El Sr. Miranda ha actuado en ésta durante varios años, con beneplácito del público en general.

Tuvieron éxito los festejos patrióticos en Boulogne

BOULOGNE, 28. — Tuvieron el éxito previsto los festejos organizados por el Club Progreso Lomas de San Isidro para celebrar el aniversario patriótico.

En una escuela de Laferrere se efectuó un interesante acto

LAFERRERE, 28. — Celebrando la efemérides patriótica se realizó en la escuela No. 19 de la localidad, que dirige la Srta. María Eugenia Lawson, un interesante acto.

Llevóse también a efecto un concurso de lectura y de composiciones entre los alumnos de la misma escuela.

El Magisterio de O'Brien auspicia un proyecto sobre escalafón

O'BRIEN, 28.—La dirección y personal docente de la escuela nacional No. 23 de esta localidad ha elevado una nota a las Cámaras de Senadores y Diputados de la Nación, urgiendo la aprobación del proyecto de ley presentado por el diputado Víctor J. Guillot, relacionado con el escalafón del personal docente y reformado por la Liga del Magisterio.

—Organizada por el Club Atlético O'Brien, se efectuará los días 4 al 7 de junio próximo una kermesse, constituyendo uno de los mejores números del programa de fiestas el match con el equipo de primera división del Club Sportivo Alberdi, en el que se disputará un trofeo.

Faltan elementos en la oficina enroladora de Valdés

VALDES, 28. — Se comenta desfavorablemente el proceder de las autoridades militares superiores de este distrito, cuya negligencia se manifiesta en que no proporcionan los elementos necesarios a la oficina enroladora de ésta, que no puede por ello desempeñar su cometido.

—Hondo pesar ha causado el fallecimiento de D. José A. García, ocurrido en Tres Arroyos. El extinto estuvo radicado varios años en ésta, donde contaba con muchas simpatías.

Fué inspeccionada la estafeta de Magdala

MAGDALA, 28. — Estuvo en ésta el inspector de Correos, D. Héctor Quiroga, quien inspeccionó la estafeta local, comprobando el buen funcionamiento de la misma.

Como esta estafeta tiene un movimiento muy activo sería procedente elevarla a la categoría de oficina.

—Ha sido trasladado a Henderson el jefe de Teléfonos de esta localidad, don Julio D. Prieto.

—Se está cosechando maíz; pero se hace sentir la falta de peones para su recolección.

—Se realizaron algunas fiestas para celebrar el aniversario patriótico.

Necrología

SAN ANTONIO DE ARECO, 28. — Hoy dejó de existir en ésa D. Juan Pedro Aguitos, a consecuencia de una congestión cerebral producida en el accidente de tráfico ocurrido también en ésa esta madrugada. Falleció en el Hospital Rawson. Sus restos fueron trasladados esta noche.

Su deceso causó profundo pesar en el círculo de sus relaciones, donde estaba muy vinculada la familia.

Sociales

BARADERO, 28. — Hoy fué consagrado el enlace de la Srta. Francisca Rosa Stagnaro con D. Rafael Baldoni. En el acto civil actuaron como testigos, por parte de la novia, los señores Juan J. Stagnaro y Rafael D. Clesaré, y por el novio, Eufemio Hugo Baldoni y Ernesto Castelego.

En la ceremonia religiosa, que se realizó en el templo parroquial local, actuaron de padrinos Da. Aida Saccomani, madre del novio, y D. Florencio Stagnaro, padre de la contrayente. Los desposados partieron para ésa, donde fijarán su residencia.

—Para ésa, D. Andrés Uthurriaga y su esposa, Da. Ortilia Genoud.

—Sigue más aliviada Da. Carmen Perincioli de Crespo.

La lluvia resultó muy beneficiosa en Colón

COLON, 28. — Después de prolongada sequía, anoche llovió 17 milímetros, favoreciendo a la agricultura.

—Hasta hoy se enrolaron en esta localidad 2277 personas.

COSAS QUE LE OCURRIERON A CARLITOS

Por GENE BYRNES

PROBLEMA DE PALABRAS CRUZADAS

(La solución se publicará mañana).

REFERENCIAS

Horizontales

1. Pertinaces, obstinados e irreductibles.
5. Caballos desde que nacen hasta que mudan los dientes mamones o de leche, que, sobre poco más o menos, es a los cuatro años y medio de edad.
10. Cortar, descantillar menuda y superficialmente con los dientes parte de una cosa dura.
11. Galicismo: rizo de pelo.
12. Una, confedere para algún fin.
13. Pronombre latino que significa "el mismo" o "lo mismo" y que usamos en español para evitar repeticiones.
14. Tajada o pedazo de carne, pescado u otra cosa.
17. Pato y cualquiera de las aves que tienen los mismos caracteres genéricos que él.
18. Irregular, extraño.
21. Ciudad de Bolivia, Capital del departamento de su nombre, célebre por sus minas de plata y estaño.
22. Conjunto de guarniciones de las bocallas de tiro.
24. Unía, juntaba o sujetaba con ligaduras o nudos.
26. Ponía como pasmado, atontaba.
28. Hierba que el ganado pace en el mismo terreno donde se cría.
31. Hacia la parte que está o queda a las espaldas de uno.
34. Pasión que atrae un sexo hacia el otro.
35. Flor. Color. Nombre de mujer.
36. Pasé de la parte de adentro a la de afuera.
37. Hendedura a propósito para abrochar un botón.
38. Relaciones de sucesos por años.
39. Espada en sentido figurado, por alusión a la célebre del Cid.

Verticales

1. Pedazos de tela desechados por viejos, por rotos o por inútiles.
2. Dios de los vientos, hijo de Júpiter y de la ninfa Menalipa.
3. Moneda brasileña y portuguesa.
4. Isla del Mediterráneo que fué autónoma desde 1898 hasta 1911, en que se reunió con Grecia. Carbonato de cal terroso.
6. Sucesión rápida y alternada de dos notas de igual duración entre las cuales media la distancia de un tono o de un semitono.
7. Descortés, áspera, grosera. Rigurosa, violenta, impetuosa.
8. Ejercitad el sentido del olfato.
9. Ligero, superficial, hecho con poca meditación y profundidad.
15. Apúntalo, escríbelo en un libro.
16. Imítalo procurando igualarle y aun excederle.
17. Hospedaba o aposentaba.
19. Sujeto que ha perdido el juicio.
20. Roturaba la tierra con el arado.
23. Vuelve a explicar la lección.
25. Atraviésala, excédela, aventájala, supérala.
26. Mueble en forma de plano inclinado, con pie o sin él, que sirve para sostener papeles o libros abiertos y leer con más comodidad.
27. Fiero, cruel, inhumano. Enorme, grave.
29. Quieren.
30. Que no tiene compañía.
32. Nombre de un mar entre Arabia y Africa. De color encarnado muy vivo.
33. Cocinan de una cierta manera.

Solución del problema publicado en nuestro número de ayer.

PARA SUS COMIDAS USE
ACEITE CONDAL
EL MAS PURO DE OLIVA
FERNANDO SANJURJO
ALSINA 1000

Se procederá a la construcción de un puente

—Se aprobó la licitación para construir un puente sobre el arroyo Palmar, en este departamento, presupuesto en 72.000 pesos.

—Se encuentra en ésta el diputado D. Herminio Quirós.

La lluvia fué beneficiosa en Pergamino

JOSE C. PAZ, 28. — Con motivo del aniversario patrio se reunieron varios miembros del Club Social, sirviéndose una cena, que estuvo muy animada. Se pronunciaron brindis, siendo coreado por todos el Himno Nacional.

Ha sido invitado D. Rodrigo Soriano a dar conferencias en Pergamino

PERGAMINO, 28.—Por iniciativa del diario local "La Opinión" se ha resuelto gestionar la venida del político español D. Rodrigo Soriano, para que dé aquí conferencias. Ha contestado que aceptará la invitación que le ha sido formulada, tan pronto termine los compromisos contraídos en esa Capital. Un vivo interés ha suscitado el anuncio de la visita de aquel personaje con el propósito indicado.

Debe reforzarse el personal enrolador en Coronel Vidal

CORONEL VIDAL, 28. — La oficina del Registro Civil ha enrolado hasta ahora mil ciudadanos; es probable que al cerrarse el enrolamiento alcance a 1300 inscriptos. Ya que no se concederán prórrogas, convendría que se reforzara el personal de empleados para que no queden ciudadanos sin inscribirse.

Demostración

MERCEDES, 28.—Se ofreció una demostración a D. Fortunato Gil Gutiérrez, gerente de la sucursal del Banco Español del Río de la Plata por acogerse a la jubilación. Ofreció la demostración D. F. Manuel Peltzer, agradeciendo el obsequiado. Hablaron también los Sres. Florencio Ballesteros y J. Guarnerio.

Diversas deficiencias conspiran en Mar del Plata contra la salud pública

MAR DEL PLATA, 28.—En la calle Tres de Febrero entre las de Dorrego y Olazábal existe una caballeriza de la policía de la Provincia que está en contravención con las ordenanzas municipales; el paraje es sumamente céntrico y la caballeriza constituyen una molestia y un peligro para el vecindario.

Otro tanto se advierte en otros parajes y también en Colón y Veinte de Septiembre, en este último un criadero de cerdos, a veinte pasos del corralón municipal.

SANTA FE

SELECCION DE SEMILLAS

El tren organizado por el Ministerio de Agricultura de la Nación ha iniciado una jira por la Provincia

SANTA FE, 28.—Ha iniciado su jira en la jurisdicción seccional de Santa Fe de la Defensa Agrícola el tren seleccionador de semillas, organizado por el Ministerio de Agricultura de la Nación. Forman el mismo dos vagones con máquinas seleccionadoras de semillas, uno del F. C. Santa Fe y otro del Central Argentino, estando actualmente el primero en Humboldt y el segundo en Gálvez.

El primero pasará el lunes próximo a Esperanza, de donde seguirá por la línea del F. C. Santa Fe a Frank, Las Tunas, San Carlos, Gessler y Gálvez. El otro vagón seguirá el lunes a San Eugenio y Larrechea, del departamento de San Jerónimo, en cuya zona terminará la misión, dado que la siembra se halla bastante adelantada.

D. ALEJANDRO LAMOTHE
Su fallecimiento

SANTA FE, 28.— Ha sido muy lamentado el fallecimiento de D. Alejandro Lamothe, acaecido en esta Capital hoy a mediodía. El extinto, que actualmente desempeñaba la secretaría de la Jefatura de Policía de ésta, entre otros cargos de importancia, fué presidente de la Cámara de Diputados de la Provincia, y diputado constituyente.

ROSARIO, 28. — Hoy fué izada la bandera nacional a media asta en todos los establecimientos provinciales, por el fallecimiento de D. Alejandro Lamothe, ocurrido en Santa Fe.

El Ejecutivo se dirigió al Colegio de Procuradores de Rosario

SANTA FE, 28.—El Ejecutivo de la Provincia ha dirigido una nota al Colegio de Procuradores de Rosario comunicándole que comparte los anhelos progresistas y justicieros que han hecho públicos oportunamente las autoridades de esa institución y que ha auspiciado ante la Legislatura la aprobación de las mejoras solicitadas en la administración judicial.

Dióse una conferencia sobre La Casa de los Maestros

SANTA FE, 28. — Encuéntrase en ésta la delegación formada por los señores Pedro Torres, Juan J. Berrutti y Enrique Bouty en jira de propaganda en favor de la institución La Casa para los Maestros con sede en esa Capital. En cumplimiento de la misión que traen, el delegado Sr. Berrutti dió esta tarde una conferencia en el salón de actos del Consejo de Educación asistiendo numerosos miembros del magisterio local.

Tampoco ayer tuvieron número las Cámaras

SANTA FE, 28.—Tampoco hoy, día fijado para efectuar sesión, se reunieron las Cámaras legislativas por falta de quórum. En la Capital hallábanse hoy solamente los senadores y cuatro diputados.

Ambas Cámaras serán citadas nuevamente para el viernes próximo.

Partió para Paraná una delegación radical antipersonalista

SANTA FE, 28.—Con el propósito de asistir al acto de la proclamación pública de candidatos a diputados por el Círculo Paraná, de la ciudad, del radicalismo antipersonalista que se realizará esta noche en la vecina Capital entrerriana, ausentáronse esta tarde para esa ciudad los delegados de la Junta reorganizadora del radicalismo personalista de esta ciudad. Entre otros forman parte de la delegación los Sres. Héctor S. López y José Urbano Aguirre.

En San Guillermo se inaugurará un comité radical personalista

SANTA FE, 28.—Una nutrida delegación radical personalista de esta Capital asistirá a la instalación de un comité de esa tendencia en la localidad San Guillermo, departamento San Cristóbal. El acto se realizará mañana, a las 11 en presencia de destacados dirigentes del radicalismo de ese departamento.

La asamblea que debía efectuarse mañana en San Jorge con objeto de iniciar la reorganización partidaria en el departamento San Martín, ha sido aplazada para el 5 de junio próximo, debido a la enfermedad del presidente del radicalismo personalista, D. José Antonio Montes.

Concierto

SANTA FE, 28.—Esta noche dará su primer concierto en el Teatro Municipal el joven violinista polaco Rosiaw Gimpel, acompañado al piano por su hermano Carol.

Se levanta en Felicia una investigación sumaria

FELICIA, 28.—Hállase en ésta el ingeniero Garzón, de la sección séptima del Ministerio de Obras Públicas de la Nación, levantando un sumario por la acusación del constructor Sr. Serrangelo contra el ingeniero director de la construcción del camino Felicia a Ingeniero Boasi, por incumplimiento de compromisos establecidos por el contrato, habiendo causado buena impresión tal resolución.

EN EL RIO SAN JUAN SE REALIZARAN OBRAS PARA EMBALSE DE SUS AGUAS

El Gobierno de la Provincia ha contratado al técnico que dirigirá esos trabajos

USINA HIDROELECTRICA

SAN JUAN, 28.—El Gobierno de la Provincia ha contratado en Europa los trabajos del ingeniero Lelli Galli con objeto de llevar a la práctica el embalse del río San Juan, con el fin de construir una usina hidroeléctrica y otras obras.

Entrega de un gallardete del Fascio

SAN JUAN, 28.—Mañana se realizará en el salón de actos del Círculo Italiano la ceremonia de la entrega de un gallardete de parte del Fascio Italiano de Mendoza, acto al que fueron invitados las autoridades de la Provincia y el obispo auxiliar de Cuyo.

Cambio de telegramas con motivo del aniversario patriótico

SAN JUAN, 28.—El gobernador, señor Cantoni, ha recibido de parte del presidente de la República, Dr. Alvear, y del ministro de Guerra, general Justo, telegramas retribuyendo los saludos que les envió en ocasión del aniversario patriótico.

En los institutos y asilos provinciales se practicará una inspección

SAN JUAN, 28.—El Poder Ejecutivo dió un decreto nombrando a los señores Graciano Recca y Emiliano E. Oliva para que comprueben si en las escuelas, institutos y asilos de la Provincia subvencionados por la Nación se cumple la ley de educación común. Esa resolución responde a un pedido del ministro de Relaciones Exteriores.

Los que desean lo mejor piden invariablemente
SAN CEREBOS

El FLY-TOX
DESTRUYE INSTANTANEAMENTE

las mariposas y larvas de polilla, que tantos estragos causan en los roperos y guardarropas. Los desinfectantes sólo las ahuyentan temporalmente, mientras que Fly-Tox las *Mata*. Es un pequeño gasto que cubre grandes riesgos. *Mata* también las chinches, pulgas y cucarachas. Fly-Tox es un excelente aliado de las ama de casa. No mancha las paredes ni las ropas.

Distribuidores exclusivos al por mayor:
HENRY W. PEABODY & CIA.
Av. de MAYO 1370 BUENOS AIRES

E. PHILLIPS OPPENHEIM 25

"MADAME"

—Déme otro cocktail — suplicó Tringe.

Se oyó un leve repicar de campanas anunciando el lunch. Madame se puso en pie, diciendo:

—Confío en que todos recordarán mi pedido. Estamos en un mundo civilizado, y ocurra lo que ocurra, siempre media el lunch, por lo menos. ¡Ven, Clara! Esta es el mayor Tringe, uno de mis "protegés" de juventud. Muéstrale el camino al comedor.

Los hábitos del "roués" instintivo son imposibles de desarraigar. Tringe, a la vista de la joven, se acomodó la corbata al inclinarse y apareció en sus ojos la lúbrica admiración que sentía. Clara le condujo a su asiento en la mesa, hablándole con inesperada bondad. En el fondo, la joven sentíase embargada de una indefinible compasión por aquel hombre, pues su desdicha no podía ser más flagrante.

Desde el principio al fin, fué una extraña comida, irreprochable como de costumbre, entre flores, bordados y vinos exquisitos. Madame, por excepción, se mostró una hospedaja silenciosa, y Cardinge habló sólo cuando convino a sus propósitos. Andrés Sarle fué un inteligente proveedor de monosílabos. Tringe, en cambio, charló por los codos, presa de una nerviosidad que pretendía acallar su inquietud.

—Veo, Madame, que no ha olvidado el arte de tener la mejor cosina del mundo — observó. — Pocas veces he probado una tortilla como esta, y la salsa... ¡maravillosa!

—Esto recuerda — observó Andrés Sarle, — las famosas comidas que solía darnos Madame en el Bosque de Bolonia, generalmente en vísperas de una de nuestras aventuras. Entonces, como ahora, todo era irreprochable. Sólo se echa de menos aquella breve inscripción, pintada por nuestro amigo Fardell, con ilustraciones alegóricas: "Bebamos y comamos alegremente, pues mañana habremos de morir".

Tringe bajó la copa. Momentáneamente se sintió descompuesto.

—La evocación ahora, es en extremo personal — interrumpió Madame, framente. — Digamos, Mauricio: ¿Jugó anoche en Monte Carlo?

—Jugué, sí, y con la suerte infernal de siempre. Desde hace años, todo cuanto toco parece maldito. Anoche entré en la ruleta con doscientas libras, y al salir no tenía ni para dar propina al sirviente que me tendió el sombrero. Todos ustedes, a juzgar por las apariencias han prosperado. Yo, en cambio, irremisiblemente fundido. Y pensar que hace diez años era tan rico que me creía millonario. De eso, nada queda y no tengo suerte; el destino está abiertamente en contra mía.

Madame miró el reloj.

—Sirva café aquí—ordenó al criado, y dirigiéndose a Tringe añadió:

—¿Usted disculpará la prisa, verdad? He hecho una promesa a Andrés y he de cumplirla dentro de una hora. El asunto de que se trata tiene que ser ventilado antes.

Tringe se extremeció ligeramente al mirar en torno de la mesa, como consciente de la falta de simpatía que observaba en todas partes.

El servicio de las carnes concluyó casi en silencio. Madame se puso de pie.

—¿Quieren venir conmigo—invitó—excepto Clara? Voy a necesitarle, Hugo.

Precedió a sus invitados, conduciéndoles a una salita rara vez usada, contigua al salón, una cámara de menos ornato que las otras, pero con vistas al jardín, y amueblada con gusto. Madame se sentó en un extremo de la pieza y señaló dos sillas que tenía a ambos lados.

—Siéntese, Andrés Sarle, y usted también, Mauricio Tringe. Ante todo, ¿llevan ustedes armas?

—Yo cargo revólver — advirtió el primero—del cual no pienso desprenderme.

—Si la cosa es así—gritó Tringe, convulso—yo también tengo el mío. ¿Qué hay con esto?

A un gesto de Madame, Cardinge desenfundó su arma, como dispuesto a la acción. Tringe exclamó rabioso:

—¿Cómo se entiende? ¿Van a matarme a sangre fría, sin darme tiempo a defenderme?

—No tengo en usted la menor confianza—replicó fríamente Madame.—Pero, a ver si nos entendemos unos y otros. Cierta vez prestaron ustedes juramento de que las querellas privadas, entre miembros de nuestra sociedad, quedaban libradas a mi absoluta decisión. A lo que parece, ambos han olvidado el juramento. Usted, Sarle, ha recibido una ofensa de Mauricio Tringe. ¿Quiere explicar en pocas palabras en qué consiste esa ofensa?

—En pocas, sí—contestó impetuosamente el interpelado.—Eramos los dos oficiales camaradas de un mismo cuerpo. Yo le salvé la vida, y cuando él fué enviado de las trincheras a Inglaterra, dejándome a mí en el hospital, le entregué una carta para mi mujer. Tuve confianza en él, así como también la tenía en mi esposa, pues en el fondo era una buena mujer. El me la robó, huyó con ella de un lado al otro del mundo, escapando a mi venganza. Recibo el derecho de hombre contra el hombre que ha deshonrado a su esposa; el derecho de matar.

Madame se volvió hacia Mauricio Tringe.

—¿Y usted? ¿Qué tiene que decir?

—No me figuraba lo que iba a ocurrir cuando fuí a ver a esa dama—explicó.—Desde el momento en que la ví, me olvidé de todo. Me era indispensable y la conseguí como pude.

—Entonces, está dispuesto a pagar la deuda?

—¡Al diablo con esa burda maquinación teatral!—Tringe declaró ferozmente.—¿Por qué no acude a los Tribunales, como hacen tantas otras personas razonables? Los hombres no se matan hoy día por futilezas como ésta. Si lo hiciéran, los diarios estarían llenos de relatos espeluznantes, con reyertas y muertes a docenas.

—Y si así fuera—Madame observó, glacial;—si se matara así, los hombres probablemente dejarían en paz a las mujeres de sus amigos. Pero, vayamos por partes: alguien más tiene que intervenir aquí.

—¿Alguien más?—murmuró Tringe.

Cardinge hizo sonar el timbre. Ningún sirviente contestó al llamamiento, pero en un instante la puerta se abrió suavemente y se volvió a cerrar. Era la señora Dombelle. Al verla aparecer, Andrés Sarle se puso de pie, pálido aun y en una actitud de desfallecimiento que daba lástima. Tringe se abatió contra la mesa, fijos con espanto los ojos en la aparición.

—¡Paulina!—murmuró jadeante.—¡Dios mío! ¿Qué te trae aquí?

—Paulina—dijo Madame—a usted le interesa también este asunto. ¿Tiene algo que decir?

Nada contestó al pronto. En sus miradas trasluciase una viva turbación.

—Sí—repuso con forzada calma,—deseo decir la verdad, aun cuando parezca que trate de buscar disculpa para mis faltas. Yo amaba a mi marido, y en cuanto a este hombre, nunca le profesé ningún sentimiento, excepto un vivo desdén.

Estas palabras, con los ojos fijos en Mauricio, fueron diluídas en un gesto de odio. El desprecio que fermentaba en su alma estalló con furia repentina.

—Se presentó en mi casa como amigo de Andrés—prosiguió.—Tenía yo entonces veintidós años, y en mi imaginación sólo hallaban cabida los ideas de fiestas y de recreos. Desde el primer momento me asedió con sus torpes pretensiones. Dos veces le arrojé de mi lado, pero en seguida volvía, arrepentido. La tercera vez vino en un yate, y logró convencerme para que le acompañara en una breve excursión. Poco me resta que decir: de esta excursión nunca regresamos.

—¿Y después?—interrogó Madame.

—Casi inmediatamente después—continuó Paulina—descubrí su cobardía. Tenía por Andrés un miedo cerval. Por espacio de más de dos años llevamos una vida de fugitivos, y desde entonces no conocí paz ni sosiego. El hombre a quien había confiado mi existencia era un cobarde, y más aun, un desleal. En San Francisco trajo a bordo a una de sus amigas, una artista que desempeñaba papeles insignificantes en los teatros. Desde ese día no le volví a ver, hasta hoy. Esto ocurrió hace siete años. No son para describir los esfuerzos por atender a la subsistencia de mi hija. Pero recordaré la bondad de la señora, gracias a cuya intercesión obtuve el cargo de secretaria del Club de Golf, que ocupo desde hace dos años.

Betty

Por C. A. Voight

De Pester: tengo una tarea importante para usted. He convenido con el señor González que usted lo verá en el hotel a las 17. Si usted consigue que le firme este contrato, le aumentaré el sueldo.

Delo por firmado, señor.

Tenga en cuenta que González se vuelve a Rosario en el rápido de las 18.

Está muy bien, patrón.

Son las 15. Tengo tiempo para invitar a Betty a tomar te en el centro. Ese aumento de sueldo me dará ánimo para declarármele finalmente. Sí. De hoy no paso.

Gracias, Betty. A las 16 y media nos veremos en lo de Harrods. No falte. Vea que tengo que decirle algo importante.

Muy bien, León. Estaré allí a esa hora.

Como le decía. Betty, mi jefe me llamó y me dijo que...

Un momentito, León; tengo que hablar por teléfono para algo fundamental. Debo decirle al peluquero a qué hora.

!

Este... ¿Quién es ese tipo morocho que la detuvo para hablarle cuando usted volvía del teléfono?

No recuerdo su nombre. Pero lo conozco muy bien. Hace tres años nos comprometimos. Entonces me dijo quién era, pero luego... la verdad... como pronto rompimos el compromiso... Si lo veo al salir, le preguntaré cómo se llama.

?

¿Cómo estás, Sarita? ¿Y tú, Dora? ¿Siempre viven en San Isidro?

¡Qué casualidad Betty! ¡Si supieras cuántas cosas tenemos que contarte!...

Dime, Dora: ¿qué fué de aquel mozo tan bonito que te festejaba el verano último?

No nos creerás, Betty, cuando te refiramos lo que le ha ocurrido a Luisita Lis. ¿Te acuerdas? Aquella chica que vivía en Martínez.

¿Jorge Mangas? ¡Ah, sí! Ha ganado una fortuna especulando en la Bolsa.

Este... Adiós.

A ver si me visitan algún día. Yo también tengo mucho que contarles.

Bueno. Como iba diciendo, Betty, mi jefe me llamó para encomendarme....

Disculpe, León, pero voy a elegir un buen cocktail para reanimarme.

Decía que mi jefe me llamó hoy y me encargó que...

¡Dios mío! ¡Las 17 y media ya! ¡Cómo se ha pasado el tiempo!

?

Lo lamento, León, pero tengo que volverme a casa. Le dije al peluquero que fuese a las 18, y, como usted comprenderá... Ya hablaremos.

Sí. De todos modos, lo que iba a decirle no es urgente.

C. A. Voight

EN LA CONVOCATORIA DE ACREEDORES DEBE REGIR EL SISTEMA DE LA UNIDAD

Iniciado el juicio, debe substanciarse y concluir por concordato, adjudicación o quiebra

DECISION DE UN JUEZ

D. Antonio Quiroga solicitó convocatoria de acreedores ante el Juzgado del Dr. Britos, secretaría Mom. Advertido el juez de que al convocatario se le había tenido por desistido de una petición similar formulada con anterioridad ante otro Juzgado, solicitó el expediente "ad effectum videndi".

De él se desprendía que al convocatario se le tuvo por desistido de una petición anterior el 15 de noviembre de 1926, apelando de la resolución el mismo día, a las 15.20, y desistiendo del recurso interpuesto el 6 del mismo mes, a las 15.20.

También resultaba de los autos que a los cuarenta minutos de haber apelado del otro juicio solicitó convocatoria ante el Juzgado del Dr. Britos, cuyo cargo figura el 5 de noviembre, a las 16, habiéndosele pedido la quiebra con la misma fecha ante otro Juzgado.

El examen precedente, dice el doctor Britos, evidencia que Antonio Quiroga no pudo solicitar convocatoria de acreedores hasta después del 6 de noviembre a las 15.20, puesto que sólo entonces desistió del recurso a que estaba subordinada la anterior convocatoria, y su consiguiente derecho de utilizar esa clase de juicio, evidenciando también que, antes de ese momento, estaba solicitada su quiebra, y en consecuencia, habiéndose producido la cesación de pagos con anterioridad, corresponde hacer lugar a ella, rechazando, por consiguiente, el pedido de convocatoria.

Y más adelante agrega el juez que, aun sin el auxilio de ese análisis procesal, siempre correspondería la misma solución, porque si en principio son repudiables los pedidos de sucesivas convocatorias, cuando se han infringido los preceptos legales en las anteriores y precisamente a causa de esa infracción se le tuvo por desistido, más lo son todavía cuando, como en el presente caso, ya por la actitud del convocatario, que demora casi tres meses en contestar una vista, ya por causa de uno de los acreedores, que desiste de una apelación concedida, sin haberse ocupado, ni uno ni otro, de activar la elevación de los autos al Tribunal correspondiente, logra el deudor, merced a esos arbitrios propios o ajenos, hallarse en perpetuo estado de convocatoria desde el 30 de septiembre de 1926 hasta la fecha, violando abiertamente la ley y sus previsiones, puesto que tales juicios apenas requieren poco más de un mes para concluir judicialmente en forma definitiva (artículos 10, inciso 3o., 42 y concordantes de la ley número 4156).

Por tales consideraciones el juez rechaza el pedido de convocatoria de acreedores.

Rige para la Iglesia el impuesto sucesorio

En el juicio testamentario de don Gabriel Didier Desbarats, radicado ante el Juzgado del Dr. Tezanos Pinto, se presentó el arzobispo de Buenos Aires, en su carácter de heredero instituido, promoviendo demanda por repetición del pago del impuesto sucesorio, efectuado bajo protesta, alegando que no debía abonar dicho impuesto, por cuanto la disposición del artículo 4o. de la ley 11.287 se refería a las instituciones privadas y no a la Iglesia, equiparada al Estado, a cuyo servicio administrativo la Constitución destina uno de los ministros del Poder Ejecutivo.

Al resolver ayer esta incidencia, el Dr. Tezanos Pinto expresa que la Iglesia Católica actúa en la esfera del derecho nacional bajo dos aspectos: uno, como persona del derecho público, y otro, como un ente del derecho privado. Desde el primer punto de vista, que es el constitucional, no es posible equipararla al Estado, para derivar de ahí, a su favor, las excepciones o privilegios de que este último goza.

La Iglesia Católica, dice más adelante el juez, es un organismo con vida propia que no se confunde con la personalidad del Estado, ya que la misión de éste es sólo de proteger su culto, sin adoptar para sí su religión.

La circunstancia de que la Constitución reconozca uno de los ministros del Poder Ejecutivo con el nombre de ministro de Culto, no puede variar ese concepto, porque ese Ministerio no ha sido creado con exclusividad para el culto católico, sino para todos los cultos, cuya profesión es libre de ejercitar en el país, de acuerdo con lo dispuesto en el artículo 14 de la Constitución; y tan es así que no exige que la persona designada profese la religión católica o cualquiera otra, como lo exige, por ejemplo, para el Presidente de la República.

Si desde el punto de vista público—agrega el juez—la Iglesia no es el Estado, bajo la faz del derecho privado, su independencia y separación de aquél es todavía más manifiesta. El artículo 33 del Código Civil, después de admitir como persona de existencia necesaria en primer término al Estado, reconoce, en su inciso 4o., como entidad distinta a la Iglesia, con la amplitud de vistas expresadas en la nota y las facultades que reconocen los artículos 35 y 41 del Código citado.

Después de otras consideraciones, termina el Dr. Tezanos Pinto expresando que la Iglesia no se encuentra encuadrada dentro de ninguna de las tres excepciones que establece la ley 11.287, por lo que, de conformidad con lo dictaminado por el agente fiscal, no corresponde la repetición del pago del impuesto reclamado.

Ejecución de bienes contra las provincias

Designado especialmente el Dr. Salvador A. Doncel para actuar como representante del Ministerio Público en la Provincia de San Juan, y regulados sus honorarios, inició ejecución contra la Provincia mencionada. Librado mandamiento de ejecución y embargo por el importe de las regulaciones, se hizo efectivo el embargo sobre los fondos que el Gobierno tenía depositados en el Banco de la Nación Argentina.

La Provincia demandada sostuvo que, de acuerdo con el artículo 27 de la Constitución local, el Estado no podía ser ejecutado en la forma ordinaria, ni embargadas sus rentas, sin previo acuerdo del Poder Legislativo, y el concordante artículo 15 de la ley de contabilidad, que prohibe a los Tribunales despachar mandamientos de ejecución y embargo contra dichas rentas o bienes del Estado, si no media ese requisito constitucional.

Pedía, en consecuencia, el levantamiento del embargo, a lo que se opuso el actor, por considerar que aquellas prescripciones que se le oponían vulneraban las garantías que, en diversos preceptos, consagra la Constitución Nacional. Naturalmente, el juez de San Juan decidió la cuestión en favor de la Provincia demandada. Confirmada la sentencia, fué elevado el expediente ante la Corte Suprema de Justicia de la Nación, por interposición del recurso de queja, ya que le fué denegado al actor el recurso de apelación directa.

El procurador general de la Nación, Dr. Rodríguez Larreta, a quien se le requirió dictamen, despachó ayer este asunto en el sentido de la procedencia del recurso extraordinario, puesto que se ha planteado una cuestión federal. Y entrando al fondo de la cuestión, la funda extensamente en favor de la revocatoria de la resolución recurrida, porque tanto el precepto de la Constitución de San Juan como el de su ley de contabilidad son contrarios a disposiciones expresas de la Constitución Nacional y de los Códicos Civil y Comercial, cuyas disposiciones no pueden ser contradichas por las Constituciones y leyes de las provincias, ya que éstas invadirían atribuciones del Congreso, único que puede dictar leyes y códigos nacionales con imperio en todo el territorio del país, aun sobre disposiciones locales que las contradigan.

Por ello estima el Dr. Larreta que corresponde hacer lugar al recurso extraordinario, y, en consecuencia, revocar la resolución apelada.

Demanda rechazada

D. Armando Roccatagliata demandó a la sociedad Andrés Roccatagliata y Cía. por cobro de la suma de 373.000 pesos, provenientes de sueldos devengados como factor de ésta, al prestar servicios desde el año 1912 hasta el año 1921 en la casa Andrea Roccatagliata, de Génova, en Buenos Aires, que el actor consideraba una simple agencia de la firma demandada, la que negó este extremo y pidió el total rechazo de la acción, con costas.

Este juicio fué resuelto ayer por el juez Dr. Britos, secretaría Mom. Expresa el juez que es en absoluto innecesario saber cuál era la calidad de la casa de Génova, con relación a la demandada, y además, la prueba rendida.

—que ocupa más de 1300 fojas—es de todo punto inútil, porque cualquiera que fuese la calidad de la citada casa, ésta practicaba balances semestrales, distribuyendo las utilidades entre las personas adscriptas, pagando, entre ellas, también al actor, la proporción correspondiente.

Agrega el juez que esa circunstancia acusa un arreglo definitivo de cuentas del actor con los demandados por haberlas aceptado. Y para fundamentar más aun la sinrazón de la demanda, dice, bastaría el ejemplo de un empleado — de una de las sucursales que tienen establecidas por centenares por el mundo los modernos organismos de industria y comercio—que reclamara de la casa matriz, sin tener un contrato, como no lo tiene el actor, una participación en las ganancias de dicha casa principal, lo que sería descabellado y grotesco.

Termina el Dr. Britos rechazando la demanda en todas sus partes y con costas.

Convocatoria

Solicitaron ayer convocatoria de acreedores ante el Juzgado del Dr. Agustín N. Matienzo, secretaría del Dr. Ceballos, los Sres. Canavesio e hijos y Cía., establecidos con negocio en la calle Veinticinco de Noviembre 154. El balance acompañado arroja un activo de 20.200 pesos, para responder a un pasivo de 24.682.35 pesos.

Quiebra

D. Alejandro Herrero se presentó ayer, ante el Juzgado del Dr. Matienzo, secretaría Ceballos, solicitando se le declarara en estado de quiebra, por no poder hacer frente a sus compromisos comerciales. Tiene negocio en la calle Santa Fe 3448. No acompaña el balance.

Causas ferroviarias

La Cámara de lo Federal, en su último acuerdo, dictó resolución en los asuntos que siguen:

D. Pablo Lilloy, revoca la resolución de la Caja. D. Juan Tavasi, confirma la resolución apelada. D. José L. Nouveau, confirma lo resuelto por la Caja. D. Marcelino Bedetti, confirma la resolución que no hacía lugar a la devolución de los aportes. D. Camilo Beurer, confirma lo resuelto por la Caja, que desestimaba el pedido de jubilación por invalidez.

Juicios resueltos

Fueron resueltos ayer por el juez Dr. Juan J. Britos (hijo) los juicios que siguen:

D. Eduardo Retienne contra D. Juan Cuniberti, por nulidad de compraventa; rechaza la demanda con costas; D. M. A. Cichero y otro contra los Sres. J. Soler, Hill y Cía., sobre cobro de honorarios, admite la demanda con costas; Sres. Heredia, Videla y Cía. contra el Ferrocarril Central Argentino, sobre devolución de fletes, hace lugar en parte a la demanda e impone las costas en sus dos terceras partes a la demandada; D. José Rebord contra el F. C. B. A., por indemnización de daños y perjuicios, admite en parte la acción con costas; D. Eduardo Bidau contra los Sres. Juan, Alfredo y Carlos Fortabat, condena a los demandados con costas; D. Santo Cittadini contra el Ferrocarril Central Argentino, por devolución de fletes, admite en parte la demanda con costas.

—Dictó sentencia el juez de Comercio Dr. Agustín N. Matienzo, secretaría del Dr. Ceballos, en los juicios siguientes:

D. Gregorio Ortiz contra D. Nicolás Chiaporí, admite la demanda con costas; Sres. Agar Cross y Cía. contra don E. Rosemblit, hace lugar a la demanda con intereses y costas; D. Pablo Camenich contra los Sres. Britos y Cía., condena al demandado con las costas a cargo del actor; Sres. Méndez Hnos. y Cía. contra D. Julián Mendieta, condena al demandado con costas; Compañía Comercial contra D. E. Amigo, admite la demanda con costas; D. Constantino Figuereido contra D. Luis Alumpate, hace lugar a la acción con costas; Sres. Farran y Zimmerman contra la Compañía La Petrolera Sudamericana, hace lugar a la demanda con costas.

Causas criminales

El juez Dr. Pessagno dictó ayer sentencia en los procesos que siguen:

Elena Contreras, chilena, de 42 años, viuda, lavandera, por hurto; dos años de prisión; Agustín Guadalupe, argentino, de 40 años, guardacostas, por estafas reiteradas, dos años de prisión en forma condicional; Crescencio Tomás Ugarte, español, de 24 años, mecánico ajustador, Clemente Sánchez, argentino, de 19 años, soltero, armador de tacos, y Manuel Escobar, chileno, de 40 años, vendedor ambulante, encubridores de hurto, dos años de prisión al primero y un año y seis meses a los segundos.

—Falló ayer el juez Dr. García Torres la causa incoada contra José Amado, español, de 35 años, soltero, por quiebra fraudulenta, dos años de prisión en forma condicional.

MUNICIPALES

Concursos atléticos municipales

La Intendencia ha dispuesto que los premios otorgados a los atletas que tomaron parte en los concursos organizados por la Dirección de Plazas de Ejercicios Físicos en los años 1925 y 1926, sean distribuídos el 3 de julio próximo.

La distribución coincidirá con una fiesta sportiva que se realizará en el Parque Avellaneda.

Comisión Técnica Tranviaria

En reemplazo del ingeniero Guillermo Villanueva, a cuya solicitud ha sido relevado del cargo de director general del Departamento de Obras Públicas, mientras se tramita el sumario originado por el cambio de hoja en un informe referente a las obras del palacio del Concejo Deliberante, ha sido designado para integrar la Comisión Técnica Tranviaria, el ingeniero Enrique Manzanares, en su carácter de director interino del Departamento de Obras Públicas.

Asistencia Pública

De acuerdo con el resultado de los concursos correspondientes, la Intendencia ha nombrado médicos internos a los siguientes facultativos: en el Hospital Tornú a los Dres. Carlos N. de la Colina, Carlos A. Bancalari y Paulino Lanz; en el Hospital Rawson al Dr. Federico E. Christmann; en el Hospital Alvear, a los doctores Arístides M. Paglieri, Pilades Oreste Dezeo y Horacio L. Mazza, y en el Hospital Vecinal de Villa Devoto a los Dres. Pedro Silvestre Galli y Francisco Bueno.

Nuevo local para la Administración de Pavimentos

De acuerdo con la autorización dada por la Intendencia, el jefe de la Administración de Pavimentos ha contratado la finca situada en la calle Sarmiento No. 1272 al 1278 para instalar en ella las oficinas de la dependencia a su cargo.

Como es notorio, esta repartición deberá dejar el local municipal que ocupa, situado en la calle Córdoba 1568, por haber sido donado para sede de la Biblioteca Rivadavia.

Comisión Permanente de Fiestas Populares

El Dr. Domingo C. Quadri, que había sido designado para formar parte de la Comisión Permanente de Fiestas Populares, presentó su renuncia a la Intendencia, fundada en el hecho de haber aceptado el cargo de director del Banco Municipal de Préstamos.

La Intendencia ha aceptado esta renuncia y designado en su reemplazo a D. Juan A. Mayou.

Inauguración del patio de juegos infantiles

La Intendencia ha autorizado a la Dirección de Plazas de Ejercicios Físicos para que el 3 de julio próximo inaugure el patio de juegos infantiles existentes en el Parque Avellaneda.

Petitorio de los conductores de automóviles

Una delegación de la Sociedad Unión Chauffeurs reiteró al intendente el pedido formulado respecto a la derogación de diversas disposiciones sobre tráfico. Aquel funcionario contestó a los delegados que las razones que había tenido para no ceder al petitorio estaban expuestas en el mensaje que hace algunos días dirigió al Concejo Deliberante, a requerimiento de la corporación.

Como manifestaran que las diversas disposiciones aconsejadas por la Comisión Asesora de Tráfico no eran prácticas, el Dr. Casco invitó a la asociación a designar un representante para que actuara en la misma, ofrecimiento que no fué aceptado, arguyendo la solicitante que la orientación ideológica de la asociación no le permitía admitir esa representación.

Por último, como los delegados manifestaran al intendente que insistirían con un nuevo pedido, el intendente respondió que lo estudiaría con todo interés.

Asociación Dios y Progreso

En el local de esta asociación, Carlos Calvo 216, se celebrará hoy, a las 14, un reparto de ropas a los niños pobres.

La inscripción se iniciará a las 10.

CENTROS SOCIALES

SOCIEDAD DANTE ALIGHIERI

Esta tarde celebrará una fiesta social

Se realizará hoy en los salones del Círculo Italiano el té y danza organizados por la sección estudiantil de la sociedad del epígrafe, en honor de los alumnos premiados en el año 1926 y a beneficio de la biblioteca.

Los preparativos efectuados por la entidad organizadora aseguran a la fiesta los lucidos contornos que merece por sus finalidades.

Orfeó Catalá

Hoy, a las 21.30, se efectuará el concierto que este orfeón del Casal Catalá ofrecerá en honor de los socios protectores, bajo la dirección del maestro don Ernesto Suñer, en el salón Rodríguez Peña 361.

El programa preparado ofrece números de especial interés, entre los que se cuentan el estreno de diversas composiciones musicales, que serán interpretadas por la sección de señoritas del coro de voces mixtas.

Las ejecuciones musicales estarán a cargo de un trío de violín, violoncelo y piano, compuesto, respectivamente, por la Srta. Nélida Senz y los Sres. Alberto Casuscelli, Ernesto Suñer y Julio Floriani.

Centro Eslava

En el salón Rodríguez Peña 361 se realizará esta tarde una reunión social, que ofrece el centro del epígrafe en honor de las familias vinculadas a la institución.

La comisión de fiestas ha preparado un selecto programa, cuyos variados números serán interpretados por dos conjuntos musicales.

Centro Pío IX

Este centro, formado por ex alumnos de Don Bosco, inaugurará hoy, a las 15, la biblioteca, sala de juegos, secretaría, sala de reuniones y demás dependencias, en el local del colegio, Adolfo Berro 4050.

A las 16 se servirá un lunch a los concurrentes, en honor de los ex alumnos, y a las 17 se realizará una fiesta literaria y musical, a la que han sido invitados los socios y sus familias.

Este último acto se iniciará con un discurso a cargo de D. José A. Sanguinetti, presidente del centro, y luego se efectuarán diversos números musicales y artísticos.

Círculo de Obreros de Balvanera

Hoy, a las 15, se realizará en el salón de actos del Colegio San José, Acuéna ga 158, una fiesta artística preparada por este círculo con la dirección espiritual de monseñor Nicolás Fasolino, para celebrar el aniversario de la Revolución de Mayo.

Se iniciará el programa con la ejecución del Himno Nacional y luego un cuadro de aficionados interpretará una comedia en un acto y se realizarán diversos números musicales y artísticos.

Durante el acto se sorteará una rifa en beneficio de las obras del templo parroquial.

Club Yugoeslavo

Esta Institución ha organizado una fiesta, con la cual inaugurará su nueva sede social, Bolívar 1101.

La ceremonia se efectuará el 5 de junio próximo, a las 16.30, y será presenciada por el representante consular de Yugoeslavia, autoridades nacionales y otras caracterizadas personas que han sido especialmente invitadas.

ASAMBLEAS

Club Social y Deportivo Rivoli

En la asamblea popular que se realizó con el fin de constituir este club fueron elegidas las siguientes personas para integrar su Comisión Directiva: presidente, Armando Firmenich; vicepresidente, José Salvo; secretario, Enrique Rouvier; prosecretario, Tito Piaggio; tesorero, Lorenzo Bico; protesorero, Eduardo Filloy; vocales: Miguel A. Roa, Héctor Bico, Ricardo Firmenich, Francisco Baliño y Carlos Folgarait.

La secretaría de la entidad funcionará provisionalmente en la calle Luis María Drago 329.

Fiestas para hoy

—Esta tarde realizarán fiestas las siguientes sociedades:

Centro Eslava, baile, en el salón Rodríguez Peña 361.

Sociedad Partido de Arzúa, té y baile, en el salón Alsina 2832.

Club Atlético Sportivo Columbia, baile, en el local Humberto I 1432.

Círculo Social Bristol, baile, en el salón Rodríguez Peña 254.

Club El Rosedal, baile, en el salón Cangallo 1362.

Club Sarmiento, baile, en el salón Tacuarí 253.

Sociedad La Mignón, baile, en el local Cangallo 2535.

Club Americano, baile, en el salón Boulogne sur Mer 730.

Club Los Efésicos, baile, en el salón Almirante Brown 736.

Círculo Social Mus, baile, en el local Santiago del Estero 1243.

Círculo Los Doce, baile, en el local Piedras 534.

Asociación Juventud de Chantada, romerías españolas, en el Pabellón de las Rosas, Avenida Alvear y Bustamante.

—Esta noche ofrecerán reuniones las siguientes entidades:

Orfeó Catalá, concierto en honor de los socios protectores, en el salón Rodríguez Peña 361.

Club Social Excelsior, baile, en el salón Sarmiento 1374.

Club Sarmiento, baile, en el local Tacuarí 253.

Club Social C. Z., baile, en el salón Sáenz Peña 242.

ASOCIACIONES DIVERSAS

Liga Argentina contra la Tuberculosis

Esta prestigiosa institución, con el objeto de dar mayor impulso a la humanitaria acción que desarrolla, ha proyectado, en principio, las bases para la construcción de un sanatorio en las inmediaciones de esta Capital.

Con tal propósito se reunió ayer la Comisión Técnica de la Liga Israelita contra la Tuberculosis, que integran los Dres. Guillermo A. Bosco, Juan A. Siffredi y Luis A. Rabufetti, convinieróndose diversas medidas con respecto a la ubicación y extensión del terreno necesario para llevar a la práctica la construcción del edificio precitado.

TALLER DE GRABADOS
SELLOS DE GOMA
CASA
A. N. BARÉS
U. T. 38 MAYO 6726
730 BMÉ MITRE - Bs. As.

STOMALIX
SAIZ DE CARLOS
Es recetado por los médicos de las cinco partes del mundo porque tonifica ayuda a las digestiones y abre el apetito, curando las molestias del
ESTÓMAGO e INTESTINOS
DOLOR DE ESTÓMAGO
DISPEPSIA
ACEDÍAS Y VÓMITOS
INAPETENCIA
FLATULENCIAS
DIARREAS EN NIÑOS y Adultos que, a veces, alternan con ESTREÑIMIENTO
DILATACIÓN Y ÚLCERA del Estómago
DISENTERÍA
OBRA COMO ANTISÉPTICO DEL APARATO DIGESTIVO curando las diarreas de los niños incluso en la época del destete y dentición. Es inofensivo y de gusto agradable.
Ensáyese un frasco y se notará pronto que el enfermo come más, digiere mejor y se nutre, curándose de seguir con su uso. 34 AÑOS DE ÉXITOS CONSTANTES.
Venta: Serrano, 30, Farmacia, MADRID y principales del mundo.
Representantes exclusivos: JAIME PALAU VENTURA S. en C. Rincón 46 Bs. Aires

AVISOS CLASIFICADOS

COMPRA - VENTA E HIPOTECAS
CASAS, CAMPOS Y TERRENOS
$ 3.— el centímetro

MARIO LIVINGSTON

PARA RENTA: Av. SANTA FE

Sobre terreno de 700 varas, vendo una buena y sólida casa de departamentos. Hay un negocio y seis casitas de 4, 3 y 2 piezas cju. que producen un conjunto de $ 17.160 al año. Esta finca se vende en $ 170.000. Los alquileres están rebajados. Las casitas son decoradas y muy cómodas. Hay cédulas. Nueva y muy bien hecha.—
FLORIDA 478 U. T. 3421 RETIRO
204109 M-1

R. Brave
Corrientes 460 U. T. 31, Ret. 3743 y 2802

PETIT hotel moderno, dentro de Pueyrredón, barrio Norte. Es amplio. Recepción, 5 dormitorios, 2 baños, jardín, garage. Vendo en $ 130.000.

PETIT hotel muy lujoso. Nuevo, inmediato a Callao. Recepción muy bonita. Escritorio independiente. 4 dormitorios amplísimos, cuarto de vestir, 2 baños. Garage. Precio 150.000.

EN lo mejor de Palermo vendo una excelente casa para vivir. Planta baja, hall, sala, escritorio, comedor, antecomedor, cocina y jardín. Piso alto hall, 5 dormitorios, baño, etc. Precio 100.000 $.

PARA habitar. Al Norte de Santa Fe, próximo a Pueyrredón, vendo una casa-habitación muy confortable. De una sola planta. Recepción grande, 5 dormitorios, 3 baños. Calefacción. Precio 80.000 pesos.

PROPIEDAD de renta. Nueva, 5 pisos, muy bien construída. Con un departamento lujoso por piso. Próxima a Santa Fe. Vendo en $ 160.000.

DENTRO de Callao y a pocos metros de Corrientes, vendo una casa vieja, que da renta. Superficie 326 varas. Precio $ 65.000.

HIPOTECAS

DOY $ 350.000, 125.000 y 100.000 en 1a. hipoteca sobre casas o campos. Interés módico. Operación breve. 204062 M-1

Peralta Martínez y Serna

VENDEMOS—

PETIT hotel lujoso, confortable y ubicado en barrio de toda preferencia. Córdoba, próximo a Libertad. Garage, recepción, 4 dormitorios, 3 baños, ascensor, dependencias, etc. Recién construído. Precio $ 190.000, con cédulas y plazo.

INDEPENDENCIA, próxima a Entre Ríos, propiedad de una planta, con 7 locales principales y dependencias. Terreno 9v10 por 45 vs. Precio $ 50.000.

ENTRE Ríos próxima a Méjico, casa-habitación con 8 locales principales y dependencias. Terreno 10 por 57 vs. Precio $ 90.000.

PARA renta, Gazón próxima a Rivadavia. Casa-habitación de altos y bajos independientes. Terreno 10 por 33v49. Precio $ 42.000, a plazos.

HIPOTECAS—

TENEMOS varias partidas de dinero para colocar en primera hipoteca, a interés de plaza, sobre casas en la Capital y campos en la Provincia de Bs. As. Tratar directamente en nuestras oficinas, 320 San Martín 326. 204104 M-1v30

J. C. Naón & Cía.
Bmé. Mitre 746 U. T. 38-6044

Tenemos disponible $ 2.000.000, para la compra de propiedades de renta en la Capital, con preferencia en el barrio Norte. Deben ser modernas. Se colocarían en partidas de $ 100.000 como mínimo y no mayores de 400.000 $.

Necesitamos también, un campo al Oeste de la Provincia de Buenos Aires, o en las primeras secciones de La Pampa, cuyo valor no exceda de 150.000 $. Es para renta.

Dirigirse directamente a nuestra Sección Propiedades, Bmé. Mitre 746.—J. C. Naón & Cía. 203886 M-1v29

Angel Vélaz y Cía.
Sarmiento 452-56. U. T. Avenida 4601

SOBRE PLAZA ITALIA—

JARDÍN Botánico y Zoológico, vendemos hotelito con rez de chaussée, garage amplio, hermosa recepción, 2 pisos altos con 6 dormitorios y 3 baños, dependencias, etc. Extenso jardín. Precio pesos 165.000.

EN PARTIDO PROXIMO A LA CAPITAL

AL Norte u Oeste, y sobre buen camino, con preferencia afirmado o macadanizado, compramos estanzuela o fracción de 150 a 200 hectáreas de buena tierra, con mejoras.

HIPOTECAS—

DE prestamistas particulares, en oro o papel, tenemos para colocar en hipoteca en la Capital o campos en las Provincias de Buenos Aires, Santa Fe, Córdoba, Entre Ríos. Interés más bajo de plaza. Respuesta inmediata. 204125 M-1v30

Varela y Lastra Moreno
Bolívar 256. — U. T. 1498 Avenida

EN VENTA:

SANTA Fe y Pueyrredón, altos y bajos, para habitación y renta, $ 130.000, con 20.000 contado y largos plazos.

SANTA FE, dentro de Callao, notable esquina 18x20 varas.

VENEZUELA y Salta. Casa moderna, de gran renta. Redita $ 44.500, en 400.000 $, con facilidades.

CERRITO y Santa Fe, casa de renta, moderna. Redita $ 60.000 anuales, en 540.000 $. 200.000 cédulas.

MAIPU y Sarmiento, terreno 30x45 varas, con facilidades.

PETIT hotel Paraguay y Callao, rez de chaussée, planta recepción, dos pisos y garage, etc., $ 290.000.

LIBERTAD al 300, 29x17 varas, con edificio antiguo que da renta.

PETITS hoteles al Norte, tenemos varios desde 80 a $ 500.000, todos facilidades.

Tratamos directamente T-1

Manuel E. Beiza
Av. Mayo 605. U. T. 4533, Av.

SOBERBIO hotelito, garage, jardín, ascensor, calefac. y sin habitar. Lucida recep., 4 dorm., 2 baños y depend. A una de Callao y Córdoba. $ 220.000, plazos.

EN la City comercial. Vendo notable esquina. Edificio a todo costo. Con alquileres razonables. Renta líquida 9 1/2 o/o. Valor $ 700.000, hay cédulas. Directamente.

ESQUINA sobre el Once. Altos y baj., modernas, hall, 5 habit., baño inst., pieza srv. cju. Calle asfaltada. $ 55.000, plazos.

C. Pellegrini y angallo. Bajos: 4 negocios y dependenc. Alt.: 3 casas de familias. Renta $ 36.000 anuales. 23.000. Vendo $ 320.000, plazos.

PALERMO aristocrático, con garage y jardín. Precioso hotelito. Sin habitar, 3 dorm. y depend., pesos 75.000, cédulas y plazos.

PARA barraca o establecimiento industrial. Sobre el Riachuelo, con salida a 3 calles. 12.500 vs. Vendo barato y a plazos. Sin contrato. Da renta.

URGENTE compro terreno, amplio frente o esquina. Dentro Callao y Sta. Fe. Se paga todo su valor.

HIPOTECAS, cédulas y particulares, trámite rápido.

204248 M-1

Ernesto Tornquist & Co. Ltda.
Administración de Propiedades
San Martín 132

Administración general de campos, casas, locales, terrenos por cuenta de terceros. Cobro de arrendamientos, alquileres, mensualidades. Pago de impuestos, etc.

EN VENTA CON FACILIDADES DE PAGO

CASAS—

ZAPIOLA 1675. Belgrano, a 2 cuadras de la estación (B.), consta de dos plantas. Piso bajo: Porch, gran hall, escritorio, sala, veranda, comedor, 1 habitación, pieza y baño de servicio. Piso alto: Gran hall, 5 grandes dormitorios, cuarto de baño instalado. Terraza, amplias comodidades. Visítese.

JUNCAL 2953, confortable casa de 6 habitaciones, hall, patio, cuarto de baño instalado, grandes comodidades. Solicítesenos tarjeta para visitarla.

HEREDIA 1718-22, confortable casa de planta baja y alta. Compuesta de hall, sala, comedor, antecomedor, 4 dormitorios, baño instalado y amplias comodidades. Garage, jardín al frente y a un costado. Puede visitarse. M-1

Arturo Barros
San Martín 459. U. T. 1464, Retiro

DE buena renta. Vendo grupo de 4 casas y 1 departamento. Caseros 485. Mide 13.75 varas por 25 y produce 12.720 pesos. Facilidades de pago. 203553 M-1v29

COMPRA - VENTA E HIPOTECAS
CASAS, CAMPOS Y TERRENOS

César A. Pettinaroli
Florida 470

EN VENTA—

PETIT hotel amplio, de refinado buen gusto, entre palacios. Las Heras p. Ugarteche, 10 h., 2 hall, 3 c. b. inst., garage p. 2 autos, precioso parque, confort, comodidades, etc., en 107.000 $, costó y vale muchísimo más.

TRIBUNALES al centro, casa, escritorios, habitación y negocio, renta 12 3/4. Precio $ 800.000, facilidades.

ESTANCIA formada, Sur de Córdoba, 5700 hect., parte alfalfado, fac., 1/2 millón de cédulas. Siempre tiene nuevas órdenes importantes de compra-venta de bienes raíces.

HIPOTECAS—

DISPONEMOS hasta la suma de 700.000 pesos m|n. 78489 M-1

COMPRA DE PROPIEDADES
CASAS, CAMPOS Y TERRENOS
$ 1.20 cada 6 palabras

CHACRAS línea F. C. O., compran Arturo Santiso y Cía.; Esmeralda 91. T-2

COMPRO en calle Santa Fe casa, buena construcción, para renta; Santa Fe número 3316. M-2v30

COMPRO propiedad sobre C. Pellegrini o Esmeralda, de B. Mitre a Corrientes; por carta a D. M., 25 de Mayo 122. M-2

COMPRO chacra o pequeña estanzuela, sobre línea Ferrocarril Pacífico, hasta Pilar. Campo alto, arboleda. Detalles Noria, este diario. M-p2v30

POR R. Ríos hasta Constitución, compro casa, baja, otra de Rivadavia a Córdoba p. familia; I. S., Rincón 110. P-2

VENTA DE PROPIEDADES
CASAS, CAMPOS Y TERRENOS
$ 1.00 cada 6 palabras

AMENABAR 3221, General Paz 3214, se alquilan o se venden. Tratar de 14 a 18; U. T. 2599, Florida. B-2v29

A empleados nacionales vendo sin descuento ni remboiso casita chiche, informes Rivadavia 11016. T-3v29

ALQ. Alv. Thomas al 1000, a 1 cuadra, vendo casa Giribone 1087, desocupada, nueva, sala, 2 habitac., $ 7500 y 6000 a plazos.

A empleado nacional vendo regia casa sin estrenar, Neuquén 1341, detalles de lujo, muy cómoda, visitela. Tratar Independencia 3514. T-3

A V. GAONA frente Parque Centenario, planta baja, primero y segundo pisos, dos entradas independientes, seis dormitorios, garage, jardín, grandes facilidades p. pago, vendo; Uruguay 813. P-2

A PROPIETARIOS: Edifico sólo de primer orden desde 10.000 $ casa y petit hoteles, 9 hab. y garage. Especialidad obras de LUJO y para renta que produzcan más del 20 o/o sobre obra. Gratis croquis y presup. Corralejo Capital 37 años acreditada existencia. Av. F. Puig, Río Bamba 339, teléf. (38) 2772. M-3

A precios módicos, lujosos departamentos, 4 habitaciones, baño y demás dependencias, alquilo; tratar Sarmiento 402.

T-3v21

BELGRANO, Cabildo alt. 1500, regio petit hotel, vendo; Céspedes 3479. T-3

BILLINGHURST 1067, dto., 4 hab., a la calle, baño inst., gran coc., demás como d., alq. Dose y Cía., Cangallo 467; U. T. 2401 y 2403, Av. M-32

BUENA casa, 5 habitac., desocup., 10 por 40, adoq. y cloac., Olleros 3253, entre Manuela y Delgado, 1 cuadra Pcia. Lacroze, $ 10.000 contado y 15.000 a plazos. M-3v30

CANGALLO 3340, 10x50, 10 habitac., $ 29.000. Inf. Lavalle 1172. M-3v29

CASA Lugones 3424. Base: 12.000 $. Remata Olmi, Judicial. M-2

CASAS y terrenos desde $ 2000 y en mensualidades, vende Mancini; Acevedo 1428. T-3

CASITA chiche, Magariños Cervantes 2985, altura Nazca 1700, 3 habitaciones, cloacas, adoquinado, vendo. T-3

CABILDO al 2000, a una cuadra, 3 habitac., 2 piezas altos, garage, 10x25. Total $ 19.000. Vendo, Lavalle 1172. M-2v30

CHALECITO Flores, 3 p., coc., baño, vend 100 $ cuota, sin anticipo; Larrea núm. 57. M-3

CHACRA en Carlos Casares. Ubicación magnífica. Tierra y aguas de primera. Remata judicial Olmi. Planos, Reconquista 353. M-3

CON una reducida entrega al contado y el saldo en plazos de 5 a 23 años, vendemos casas y terrenos en esta Capital y pueblos suburbanos. Visite nuestro hall de ventas: Banco El Hogar Argentino, Av. de Mayo 886. M-3v30

EN Belgrano vendo terreno chico, L. M. Campos y Maure, tratar Cabildo 1855. B-3

EN Vicente López vendo lindo chalet, 6 piezas, garage y todas comodid. Fácil pago; 25 de Mayo casi esq. Roca. M-3

EN Belgrano vendo terrenos en mensualidades, Sucre y Estomba, tratar Cabildo 1855. B-3

ESTADOS Unidos 1750, vendo casa refaccionable, 525 varas, Astengo Morando Limitada, Chacabuco 670. A-3v30

FLORES: Canalejas 2337, vendo casa 6 hab., baño inst., gran cocina, adoq. pago, desocupada, llave en mano. M-3

GODOY Cruz 2105, esq. Nicaragua, sala, 3 piezas, cloac., adoq. pago y lote lindero, vendo en 17.000 $. No atiendo corredor. M-3v30

JORGE Newbery y Fraga 374, nueva, desocup., sala, 2 dormit., comed., pieza serv., baño, adoq. y cloacas, $ 10.000 contado, 12.000 a plazos. Vendo urgente.

LA Plata: once manzanas vendo; Klengel, Reconquista 451, of. 6. M-3

LUJOSO petit hotel con garage, vendo, Aguilar 2612; informes, tratar, al lado. M-3v1

LUJOSA casa-habitación, a 3 cuadras de la Avda., moderna y amplia, gran recep. y 6 dormitorios en dos plantas, 13 por 50 vs., $ 120.000, con facilidades, vendo; Casilla Correo 1810. M-3

LOTE en Avellaneda. Calle Brandsen entre Independencia (adoquinada) y Donovan. 3 de estación Sarandí, F. C. S. Remata Olmi. Prospectos, Reconquista 353. M-2

LOTE Boulogne, F. C. C. C. (Lomas de San Isidro). Cerca campo deportes Jockey Club: remata judicial Olmi. Base ínfima: |$ 3.65 al mest A 4 cuadras al SO. de la estación Boulogne, F. C. C. C. Pida planos y datos en el almacén Zino, frente mismo a la estación Boulogne, F. C. C. C. Visite hoy los terrenos. Hay empleados de la casa en los mismos y los interesados. Olmi. El remate, el domingo próximo. M-3

MANUELA Pedraza 1822, 10x50, 1 cuadra estac. Núñez, 7 habitac., $ 5000 contado, 23.000 cédulas Bco. Hipotecario. 20x40. Vendo $ 320.000, plazos. M-3v30

PROPIEDAD 2 pisos y gran local para industria o comercio, vendo; Azcuénaga 728. T-3v31

PETIT hotel nuevo, lujoso, 7 habitaciones, 4 cuadras subterráneo Río de Jan

COMPRA Y VENTA DE HACIENDAS
$ 3.— el centímetro

J. M. Pallache
San Martín 244—U. T. 6148 y 4844 Av.
Compro hacienda de cría y novillos de 2 y 3 años. 204270 M-5v30

ARRENDAMIENTOS DE CAMPOS
Consignatarios: $ 3 el centímetro

PEDIDOS
J. M. Pallache
San Martín 244. U. T. 6148 y 4844, Avda.

SOLICITO EN ARRENDAMIENTO
5000 a 10.000 hs. campo de cría, con preferencia en la provincia de Buenos Aires. 204269 Mp-6v30

J. A. Drysdale y Cía.
Maipú 187

NECESITAMOS en arrendamiento 300 a 400 hectáreas de 2 á 3 horas de Buenos Aires, si posible cerca de estación y con alguna población. 203820 M-p6 v29

OFRECIDOS
Alchourrón Lida., S. A.
Sarmiento 357

EN campo especial de engorde en la presente estación ofrecemos potreros en arrendamiento hasta fin de año. 204124 M-6

J. M. Pallache
San Martín 244—U. T. 6148 y 4844, Av.

DOY EN ARRENDAMIENTO
2000 hectas. cerca de Mackenna, parte alfalfado, en muy buenas condiciones y con entrega inmediata. Establecimiento formado. 204268 M-6v30

John Campbell & Cía.
San Martín 201.—U. T. 1487 Av. y 0727, Riv.

ARRENDAMIENTO DAMOS—
13.000 hect. en el Sur de Córdoba. Mitad alfalfado, resto buen campo natural. Establecimiento formado, con toda clase de mejoras. Lo mismo se arrienda la mitad. Dirigirse directamente. 204128 M-6

León Losada. Cangallo 439, escrit. 419

EN Balcarce arriendo campo pastoreo, corto plazo, hasta 3000 hectár. P-6v30

A pastoreo o con contrato, tengo campos pastosos, cualquier zona; Hargouas, Florida 470. M-6v29

ALQUILO 10.500 hect., establecimiento ganadero, agríc., pastoso, opción contrato, barato, Oeste-Pacífico; Gorriti 3695, S. T. M-6

GRANJA en Billinghurst (San Martín), se alquila para criadero de aves, cerdos, lecherías, flores, etc., con 5000 a 6000 varas de tierra fértil, molino, galpones, cinco piezas, c. baño y comodidades, alquile $0 $. Tratar José Hernández 2545, en Belgrano. M-6v1

PRINGLES, F. C. S., arriéndanse 517 hectáreas pastosas; Iriart, Teodoro García 2574; Buenos Aires. A-6v29

TRANSFIERO contrato 15 hectáreas, cerca de estación, camino macadam; tratar en la misma, Los Perales, Ituzaingó, F. C. O. A-6v29

DINERO PEDIDO
OPERACIONES DE CREDITOS
PRESTAMOS E HIPOTECAS
$ 0.90 cada 6 palabras

ACEPTARE cooperación social aportando 15.000 $ para ampliar negocio en explotación, con beneficios inmediatos o mayores; con o sin garantías. T. M., Villarino 2243, depto. 2. M-7

NECESITO 4, 9, 12, 15, 35 a 60.000 $, 1er. hip, Escribanía Erill, Av. de Mayo 1036. M-7v31

NECESITO $ 4500 en primera hipoteca, sobre casa Junta 3630 (Flores). Tratar allí. M-7

NECESITO en 1a. hipoteca $ 4500, 7000, 7500, 9000, 9500 y 11.000 $. Lavalle núm. 1172. M-7

NECESITO en 1a. hip. de 9 a 9500 $ sobre casa, vale el doble; Zuviría 189. Trat. allí. M-7

NECESITO $ 7500 sobre casa valor pesos 16.000, Alejandro Magariños Cervantes 2319 y Gral. Artigas (Flores). M-7

NECESITO $ 7000 en primera hipot., casa Portela 908, vale 15.000. Tratar allí. M-7

NECESITO 11.000 $ en primera hipot., sobre casas Espinosa 2278. Costó pesos 24.000. M-7

NECESITAMOS en 2a. hipoteca sobre cédulas $ 35.000, con buena garantía. Giménez Zapiola, Pasaje y Cía., Florida 239. M-7v30

NECESITO 90.000 pesos en primera hipoteca al 8 1/2 sobre propiedad central, valor 180.000, directamente; Rivadavia 961. M-7v30

PERSONA con capital de $ 50.000, que desee trabajar, se le ofrece la participación de uno de los socios activos que desea regresar a su país. El negocio está en plena actividad y produce beneficios positivos y renta mensual segura. Para mayores datos e informes escribir a La Rural 169. M-7

SOCIO con $ 2000 para impulsar negocio muy productivo, necesito; Chacras 1677. T-7v29

DINERO OFRECIDO
OPERACIONES DE CREDITOS
PRESTAMOS E HIPOTECAS
$ 1.20 cada 6 palabras

A 6, 10 y 12 meses acuerda créditos; Banco El Ahorro, Lavalle 202. M-8v30

AL 8 o|o tenemos partidas para 1a. hipoteca; Reconquista 166, escr. 42. T-8v30

A empleados, créditos bancarios, operaciones en el día; El Intermediario, Rivadavia 629. M-8v6

ACUERDANSE descuentos a empleados y comerciantes, Florida 32, pisa 1o., de 9 a 19. M-8v31

ALBERTO de Torres, ofrece partidas de 25.000 a 100.000 $, 1a. hipoteca, interés 8 o|o. Directamente, Cangallo 439. M-8v31

AL 6 o|o anual acuerdo rápido dinero efectivo en hipoteca sobre campos, casas y para edificar en la Capital y suburbios, pagadero por mensualidades o 1/2 por ciento plazo fijo, operaciones importantes. M. Rigou y Cía., Esmeralda 47. M-8v31

DINERO en 1a. y 2a. hipotecas, sobre casas y campos; ofrece capitalista; Cangallo 466; Tomás Franco y Cía. M-8v31

DONOFRIO Fernández, crédito comerciantes y propietarios, levanto vencimientos bancarios, sucesiones, mercaderías y 8 empleados; Sarmiento 412, escritorio 43. T-8

ESCRIBANIA Seoane, Maipú 286. Hipotecas, doy cualquier suma, interés bancario, trámite rápido. P-8v29

HIPOTECAS
En segunda hay dinero.
Corrientes 628 — A. A. Curcio

M-8v1

POR teléfono, consúltenos condiciones adelantos sobre autos particulares; U. T. 4417, Avenida. T-8v30

SE adelanta dinero sobre muebles, autos y mercaderías en general; Alsina número 939. M-8v30

40 000 a 600.000 $ ofrezco hipoteca 7 por ciento, sobre casa, campo, Lorenzo; Riva1avia 961. M-8v31

POLIZAS, ALHAJAS BRILLANTES Y PIEDRAS PRECIOSAS
$ 1.50 cada 6 palabras

ALHAJAS, brillantes, perlas, compramos, Corrientes 910, Joyería La Perla. T-9v31

SERVICIO DOMESTICO
PEDIDO
$ 0.50 cada 6 palabras

COCINERAS

COCINERA se necesita, con buenas recomendaciones de Junio 2095. T-12v29

COCINERA competente, bien recomendada, se necesita; Arenales 3687. T-12v29

COCINERA con chica de 12 años para ayudar quehaceres, necesito; Río Bamba 985, 4o. T-12v29

COCINERA buena, para Adrogué, necesito recomendada; tratar Solís 270, piso 1o., letra D. T-12v29

COCINERA sencilla y lavar para matrimonio necesito, $ 70; La Rural 147, dep. 10. T-12v29

COCINERA y pequeños quehaceres necesito, recomendada, sueldo 70 $; Florencio 2125. T-12v30

COCINERA, joven, competente, recomendada, para matrimonio solo, 80 $, necesitase; Boulogne-sur-Mer 723, de 9 a 14. T-12

NECESITO cocinera provincirana; Cabildo 1117. B-12

MUCAMAS

MUCAMA para hotel o familia; 9 número 1420, La Plata. M-12

SERVICIO DOMESTICO
PEDIDO

MUCAMAS

MUCAMA se necesita para servir mesa y otros quehaceres, sueldo 60 $; tratar Obligado 1910. M-12v30

MUCAMA y cocinera general se necesitan, con buenas recomendaciones; O'Higgins 1937. B-12v29

MUCAMA joven, general, recomendada, necesito con retiro, tratar después 9; Llavalle 1206, 3o. T-12

MUCAMA general se necesita, inútil presentarse sin recomendación; Isabel la Católica 1493. T-12v29

MUCAMA para servicio general, se necesita, inútil presentarse sin buenas recomendaciones; Junín 1562. M-12v29

MUCAMA general para pequeña familia, hay cocinera, inútil presentarse sin buenas recomendaciones; Olleros 2141, de 10 a 12, altura Cabildo 700. M-12

MUCAMA, modista fina, necesito, joven, buena salud, práctica en viajes, con buenos certificados, para el servicio de una señora, cualquier nacionalidad. Presentarse de 14 a 16 o de 19 a 21 hs., Sarmiento 1867. M-12v30

MUCAMOS

MUCAMO segundo necesito, inútil presentarse si no tiene buenas recomendaciones, Avenida Alvear 1980. T-12v30

MATRIMONIOS

A matrimonio doy piezas a cambio de pequeños quehaceres esposa, Rivadavia 2920, de 9 a 12. M-12v29

MATRIMONIO, mucamos competentes para pensión, familia, barrancas de Belgrano; Zavalía 2058. B-12

MUCHACHAS

CHICA de 15 años, para todo quehacer, necesitase; Nazca 6. T-12v30

CHICA de 15 años, se necesita; Pedro Goyena 1631. A-12v30

CHICA de 12 a 13 años necesita matrimonio solo para pequeños quehaceres; Isabel la Católica 3680 esq. Iriarte. M-12v31

CHICA de 13 a 15 años se necesita para ayudar quehaceres de corta familia en pueblo cercano; tratar Coronel Díaz No. 1844. M-12v3

MUCHACHA para niñera, se necesita; Reconquista 629, 5o. piso, izquierda. M12v29

MUCHACHA para pequeños quehaceres de matrimonio, necesito, 40 $; Salguero 2042. T-12

MUCHACHA mayor de 18 años, necesítase para niñera solamente, $ 35; B, Mitre 2466. T-12

MUCHACHA seria, española, para matrimonio, necesito; Pueyrredón 1146, Dpto. B. T-12

NISERAS

NIÑERA joven se necesita, Reconquista 629, 5o. piso, izquierda. M-12v30

SIRVIENTAS

NECESITASE sirvienta para todo trabajo, que entienda cocina, con recomendaciones; tratar de 9 a 12, el lunes; Freyre 2175. B-12v30

SIRVIENTA necesito, aunque sea con chico; Crámer 3471. T-12

SIRVIENTA se necesita, con retiro; Cánning 1234. T-12v29

SIRVIENTA recomendada, para Flores, se necesita; tratar Rivadavia 1663. M-12

SIRVIENTA de color se necesita para poca familia, buen sueldo; Tucumán 697. T-12v29

SIRVIENTA se necesita, recomendada; Sáenz Peña 939, U. T. Olivos 173. T-12v31

SIRVIENTA se necesita, cocina sencilla y pequeños quehaceres; Monroe 4864, Villa Urquiza. T-12

SIRVIENTA o muchacha para quehaceres de adentro, de corta fila, inglesa, se necesita; B. Mitre 2289. P-12

SIRVIENTA necesito para todo trabajo de poca familia; Darragueira 2880, Palermo. T-12v30

SIRVIENTA necesito, que entienda cocina, que sepa su obligación; Monroe 1971. T-12v30

SIRVIENTA se necesita para todo trabajo, poca familia, buen sueldo; Juncal 2072. T-12

SIRVIENTA necesito para todo trabajo poca familia inglesa; Ingeniero Huergo 881, 3er. piso. T-12v31

SIRVIENTA que sepa cocinar, con buenas recomendaciones se necesita; Junín 1562. M-12v29

SIRVIENTA recom. para todo trabajo necesita matrimonio solo; Bolívar 1686. M-12v29

SIRVIENTA recomendada que cocine bien, lave y plancha, necesitase para dos personas, 65 $; tratar 14 a 15 solamente, Laprida 1910. T-12v30

OCUPACIONES DIVERSAS

FAMILIA de dos, inglesa, necesita señorita para trabajo liviano, costura y ayudar la señora en la cocina, habiendo otra mucama para trabajo pesado; Lacar 4332, Devoto, 1 cuadra F. C. P., U. T. 562, Devoto. M-12

SEÑORA para el campo, para todo trabajo, que entienda de cocina, con chico de 10 a 12 años, se necesita; dirigirse Olleros 2140. T-12v29

SEÑORA mediana edad, italiana, formal, que tenga buenas referencias, se necesita para cuas chica de persona sola; ocurrir Daniel Cerri 1630, Barracas. K-12

SEÑORA o señorita joven, sola, se necesita todo trabajo, para dos personas mayores; tratar Cangallo 1920, de 14 a 16 horas. M-12

SERVICIO DOMESTICO
OFRECIDO
$ 0.15 cada 6 palabras

AMAS DE LECHE

AMA se ofrece, leche de tres meses, buena presencia; Billinghurst 2013, Palermo. M-13v29

AMA de leche se ofrece, primeriza, L. N. Alem 36, piso 2o.; tel. 6127, Mayo. M-13

AMA ofrécese, española, buenas recomendaciones, para casa del año o por hora; Estados Unidos 2842, depto. 6. K-13v30

COCINERAS

COCINERA se ofrece, calle Ayacucho número 1942. M-13v30

COCINERA ofrécese, competente, recomendaciones; Rivadavia 2206. M-13v30

COCINERA ofrécese, recomendada, Cervino 3301. M-13v30

COCINERA joven, argentina, se ofrece para poca familia; Santa Fe 1480. M-13v29

COCINERA y mucama se ofrecen, madre e hija, recomendadas; Recamora núm. 4114. M-13v31

COCINERA competente, vasco-francesa, se ofrece con buenos informes; Paraguay 2046. M-13v29

COCINERA de profesión, francesa, ofrécese con buenas recomendaciones, sueldo $ 100; Juncal 1922. M-13v30

COCINERA ofrécese, muy competente y joven, pastelera y repostera, bien recomendada; Arenales 1340. M-13v29

COCINERA competente, argentina, ofrécese, buenos informes, 90 a 100 pesos; Charcas 1255, depto. 4. M-13v30

COCINERA y mucama, madre e hija, se ofrecen, buenos informes, argentinas; V. López 1645. M-13v29

COCINERA para cocina solamente, se ofrece, con buena referencia; Venezuela 2117. M-13v29

COCINERA formal se ofrece con buenos informes; Avenida del Tejar 2349, Belgrano. M-13v30

COCINERA argentina, seria y competente, ofrécese, tiene informes; Cerrito 1687. M-13

COCINERA y pequeños quehaceres se ofrece con nene, va a pueblo cercano; Andrés Arguibel 1619. B-13v31

COCINERA española se ofrece, recomendaciones; Bernardo de Irigoyen 704, Hotel Esperanza. M-13v29

COCINERA práctica ofrécese, recomendada, edad 35 años, para cocina solamente; Santa Fe 1651. M-13v30

COCINERA madrileña, de profesión, se ofrece bien recomendada, por carta Constitución 2041. A-13v29

COCINERA italiana se ofrece, todo estilo fino, variado, fiambres, pastas, postres de todas clases, de confianza, con carnet; Donado 1744. B-13

COCINERA y mucama, sencillas, ofrécense para poca familia, buen sueldo, es inútil tratar teniendo niños, ver de 14 a 15 horas; Coronel Díaz 1572. M-13v31

COCINERA de profesión, joven, repostera, pastelera, vasco-española, suplenta o efectiva, por carta o personalmente; E. Roger, Helguera 4648, media cuadra Av. América, Villa Devoto. M-13v30

OFRECESE cocinera competente, con recomendaciones, argentina, para corta familia; Arenales 1239, depto. 11. M-13

SE ofrece cocinera con hija, recién viuda, juntas o separadas; Crámer 3151. B-13

COCINEROS

AUSTRIACO chef de profesión, de primer orden, repostero, pastelero, recomendado, se ofrece para casas familia distinguida; Libertad 1073, 2o. piso. M-13v30

CHEF cocinero suizo de 1a., ofrécese para familia; F. P., Avda. Quintana 24. A-13v30

COCINERO primer orden, joven, excel. informes, se ofrece, Oro 2340, departamento 5. M-13v29

COCINERO japonés profesión, de 1er. orden, se ofrece para casa familia; U. T. 6660 Mayo o Viamonte 1796. A-13v30

SERVICIO DOMESTICO
OFRECIDO

COCINEROS

COCINERO japonés se ofrece para familia, con recomendación; Piedras 873, U. T. 1527, Mayo. M-13v29

COCINERO de profesión, con certificados de familia se ofrece, U. T. B. Orden 6638 o por carta., Guanahaní 442. A-13v29

COCINERO japonés, de profesión, con buena recomendación, ofrécese a familia; Soler 3349. M-13v29

COCINERO japonés, de profesión, con recomendaciones, ofrécese a familia; Córdoba 1050; teléf. 2486, Plaza. M-13v1

COCINERO competente, japonés, ofrécese para familia, con recomendación; Sarmiento 1373, depto. 3, 8684, Rivadavia. M-13v31

COCINERO italiano ofrécese para casa de familia distinguida, bien recomendado; Santa Fe 1964; U. T. Juncal 5070. M-13v30

COCINERO, repostero y pastelero ofrécese, casa particular, restaurante o comercio, tiene recomendaciones, va a la campaña; Cevallos 972. M-13v29

HOMBRE formal se ofrece, cocinero, cocina sencilla; Córdoba 1035, M-13

LAVANDERAS

LAVANDERA, planchadora, se ofrece con informes; Cabildo 2521. M-13v30

LAVANDERA ofrécese bien recomendada, por día; Bustamante 2152. M-13v30

LAVANDERA se ofrece por día, para casa familia; Boyacá 1656, Flores. M-13v29

LAVANDERA se ofrece por día o medio día; dirigirse San Martín 663. M-13

LAVANDERA se ofrece, por día y por medios días, para limpieza pisos y ropa y otros quehaceres; Honduras 3983. M-13v29

LAVANDERA planchadora ofrécese por mes, para casa de familia, con buenos informes, interna; sin camisas de frac ni tampoco cuellos de planchs; $ 80; calle Parera 65. M-13v31

MUCAMAS

MUCAMA con buena recomendación se ofrece; Alsina 2774. M-13v29

MUCAMA se ofrece, con buenos informes; U. T. 44-7311 Juncal. A-13v29

MUCAMA se ofrece; Malabia número 2224. M-13v30

MUCAMA de adentro se ofrece, con informes; Santa Fe 1060. M-13v30

MUCAMA costurera, sabe su obligación, se ofrece; Carlos Pellegrini 1959. M-13v29

MUCAMA joven, de adentro, se ofrece con buenos informes; Del Carmen 715. A-13

MUCAMA formal ofrécese, recomendada, para atender señora anciana; Alsina 966. M-13

MUCAMA española ofrécese, sabe su obligación, buena presencia, recomendada, o niñera; Agüero 2111. M-13v30

MUCAMA o costurera, de adentro, buenos informes se ofrece; Rivadavia núm. 2844, depto. 3. M-13v30

MUCAMA competente, para corta familia, buenas recomendaciones, ofrécese; Charcas 1256. M-13

MUCAMA fina, de adentro, comedor, excelentes certificados, ofrécese; U. T. 7710, Mayo. M-13v1

MUCAMA fina costurera, práctica, recomendada, ofrécese, para señora o señorita, también iría a Europa; Uruguay 1281, U. T. 1291 Plaza. M-13

MUCAMA se ofrece, chocoselovaca, para comedor o adentro, sabe hablar castellano, 60 $, Luis Krivoshawy, Miramar 659, Villa Dominico, F. C. S. M-13v29

SEÑORITA alemana, mucama o niñera, sabe coser y cortar, bien recomendada, ofrécese; Cabildo 217, tratar por carta M. M. A-13v30

MUCAMOS

A LEMAN, mucamo de comedor, con frac y smoking, se ofrece, recomendación de años, sueldo mínimo 100 $; por carta Gustavo, Juncal 738. M-13v30

JAPONES se ofrece, mucamo general, Montevideo 780; U. T. 3671, Juncal. M-13

JAPONES, mucamo de comedor o general, ofrécese para corta familia, con buen informe; Viamonte 1706, U. T. Mayo 6669. M-13v29

JOVEN español ofrécese para mucamo de comedor, con buena presencia y certificado; tratar Suipacha 1453; U. T. 1429, Plaza. M-13v30

JOVEN italiano, plamontés, buena presencia, se ofrece para mucamo comedor, buenos informes, preferible persona sola; Rivera 1160, U. T. 65-1285. M-13v30

MUCAMO primero de comedor, ofrécese con recomendación de varios años; tratar Alvarez 1295. M-13v31

MUCAMO de comedor se ofrece, buenas recomendaciones, Arenales 1422; teléfono 3097, Plaza. M-13v31

MUCAMO italiano, de comedor, valet, competente, formal, presencia, ofrécese; Sarmiento 2700, Teléf. Mitre 6546. M-13v29

MATRIMONIOS

MATRIMONIO vasco-navarro, sin hijos, se ofrece para estancia, quinta o tambo; Victoria 743. M-13v30

MATRIMONIO alemán, sin hijos, busca trabajo, ciudad o campaña, of. A. B., Estados Unidos 932. M-13v30

MATRIMONIO se ofrece, recién llegado, para todo trabajo; Suipacha 1441, depart. H. M-12v30

MATRIMONIO joven sin hijos se ofrece, chauffeur coche americano, ella mucama, informes; Pozos 934. M-13

MATRIMONIO se ofrece para campo, ella mucama y cocinero o mucamo, Lima 1355; cartas E. V., U. T. 2189, B. Orden. M-13v30

MATRIMONIO ofrécese, cocinera profesión y mucamo, con referencias, ciudad o campaña; Cangallo 2699, U. T. 6895, Mitre. M-13v30

MATRIMONIO vasco, sin hijos, joven, se ofrece, ella buena cocinera, él ayudante, para familia distinguida; Gaona 841. M-13v29

MATRIMONIO alemán, él mecánico, herrero, para autos, máquinas agrícolas de toda clase, ella como cocinera, práctica; ofertas K. L., 25 de Mayo 356. M-13v31

MATRIM. extr., sin hijos, ofrécese, ella buena cocinera, hace masas y postres, o lavandera planchadora, él quintero jardinero; por carta o personalmente, Perú 329, M. Ch. M-13v1

MATRIMONIO sin hijos, muy decente, recién llegado de provincia, con optimas referencias, se ofrece para cuidar un chico. Escribir A. Canazzoni, Salguero 150. M-13

MATRIMONIO con bebé se ofrece, él carpintero con herramientas para trabajar en fábrica o carpintería, ella ayudar quehaceres, buenas referencias; Amenábar 2048. M-13v29

MATR. alta Italia ofr. matrimonio quintero, jardinero, criar aves, buenas referencias, pueblo cercano; por carta calle Castelli, Ramos Mejía, F. C. O., A. Alarcón. P -29v30

MATRIMONIO joven, alemán, ofrécese, ella buena cocinera dulcera, él mucamo de comedor y quehaceres o portero, con excelentes certificados; por carta o personalmente, 25 de Mayo 447, piso 2a. M-13v30

MATRIMONIO alemán, sin hijos, se ofrece para el campo, ella cocinera buena, él como encargado o capataz, competente en todos trabajos del campo o jardinero y quintero, Otto Kach, Corrientes 320, Hotel Suiza. M-13v29

MATRIMONIO alemán, desea colocarse ciudad o campo, El 40 años, muy ágil y trabajador, buena presencia, habla castellano, de portero o mucamo de comedor, sabe de tintorero, planchador, carpintero, herrero y electricista, ella 24 años, inteligente, de mucama, entiende algo de cocina poca familia, sabe de costurera, zurcidora buena presencia, sin castellano. Por carta a Zimmermann, calle Maipú 2987, Olivos. M-13v29

OFRECESE matrimonio joven, él jardín o quinta, ella casera u otros quehaceres, ciudad o pueblo cercano; Río Bamba 1355, Lomas. P-13

MUCHACHAS

DOS muchachas se ofrecen para cocinera, donde no haya niños, sin pretensiones y muy sencillas, ver el 30 a 31 para el 1o.; tratar Coronel Díaz 1572. M-13v31

MUCHACHA española se ofrece para matrimonio solo extranjero; Av. Alvear 3850, por carta. A-13v30

PORTEROS

PORTERO con inmejorables certificados y referencias, se ofrece, O. Castro, Corrientes 1375. Mayo 4471.

PORTERO de casa de departamentos, se ofrece con certificado de 8 años de una importante casa de departamentos; Córdoba 664. M-13v4

PLANCHADORAS

PLANCHADORA se ofrece, práctica ropa fina, viernes; Conesa 1024, depto. 3. M-13v3

PLANCHADORA extranjera se ofrece para casa familia extranjera, sabe toda clase ropa; Av. Alvear 3350. A-13

PLANCHADORA joven, de profesión, para casa familia distinguida, se ofrece por día o por mes. Por carta M. M., Córdoba 1222. M-13v29

SIRVIENTAS

SIRVIENTA se ofrece por 12 día; tratar Colombres 804. A-13v30

SIRVIENTA, buen sueldo, necesito; calle Charcas 2679, entre Ecuador y Pueyrredón. M-12

OCUPACIONES DIVERSAS

HOMBRE serio, 6pt. inf., desea casa y comida en cambio de diversos trabajos; Chile 1823, Seger. M-13v31

SERVICIO DOMESTICO
OFRECIDO

OCUPACIONES DIVERSAS

JAPONES se ofrece, valet o mucamo general, para señor solo; Corrientes 1244. M-14v29

SEÑORA de edad se ofrece para cocina sencilla, pocas pretensiones; Pasteur 450. M-13v30

SRA. se ofrece para trabajar medio día en casa de familia, José Evaristo Uriburu 1680. M-13v29

SE ofrece valet práctico, recomendaciones de 5 años, entiende algo cocina, para señores solos o consultorio; Santa Fe 1694, teléfono 6020, Juncal. M-13v29

SEÑORA con nene ofrécese para cocinera o atender casa de matrimonio o dos Srtas., con o sin retiro; Moreno 1571, departamento 6. M-13

VALET con práctica cuidar enfermo, con buena recomendaciones, se ofrece; Libertad 1240, depto. 33. M-13v29

AGENCIAS DE COLOCACIONES
$ 0.50 cada 6 palabras

A las familias distinguidas ofrécese servicio doméstico especial, las mejores institutrices, gobernantas, inglesas, francesas, alemanas, niñeras, mucamas, excelentes cocineras bien recomendadas, ciudad y campo; Paraguay 1278. M-14

AMAS DE LLAVES Y DAMAS DE COMPAÑIA
$ 0.50 y $ 0.30 cada 6 palabras

OFRECIDOS

CONTRA PASAJE LIBRE, profesora dist. alemana, bien recomendada, inglés, francés, castellano, acompaña familia o enfermo a Europa, A. Z. 1009, este diario. M-15v20

SEÑORA se ofrece para acompañar señora o niñas por la tarde, habla castellano, francés, alemán; por carta M., Belgrano 1560, depto. 2. M-15v20

SEÑORITA argentina, con recomendaciones y práctica de años, ofrécese como ama de llaves o enfermera; dirigirse personalmente, Manuela Pedraza 2137. M-15v29

SEÑORITA distinguida, hablando idiomas, se ofrece como ama de llaves, dama de compañía o gobernanta para niños; Callao 295, piso 4o., U. T. 1070, Mayo. T-15v29

SRA. joven, recién llegada, ofrécese casa personas mayores, prefiere extranjeras, dama compañía, ama llaves o pequeños quehaceres; por carta o personalmente, Lavalle 458, depto. 4. M-15v30

SEÑORA con niño de dos años, como ama de llaves, casa familia respetable, ayudaría en cosuras, iría al campo; pedir y dar informes, Sra. Herminia, Victoria 2283. M-15v31

GOBERNANTAS E INSTITUTRICES
$ 0.50 y $ 0.20 cada 6 palabras

OFRECIDOS

DAMA distinguida, inglesa, desea puesto institutriz interna, en familia distinguida, argentina; especialidad producción de la voz y correcta pronunciación del idioma inglés; óptimas referencias; dirigirse M., Av. de Mayo 769, escrit. 49, de 10 a 12. M-16

GOBERNANTA, inglés daría lecciones por hora o compañía señoritas o niñas; Lavalle 488, U. T. 1448, Retiro. M-16v20

INSTITUTRIZ alemana, habla español y francés, se ofrece para acompañar niñas o para chicos, muy buenos informes; dirig. B. B., Córdoba 612. M-16v29

INSTITUTRIZ francesa, interna o externa, muy culta y preparada, actualmente en familia distinguida, sabe música, dibujo, explica por horario normal, con nociones de sports y literatura, sabe confección y bordar, va afuera; Avenida Alvear 3167, U. T. 9256, Palermo. M-16v30

SEÑORITA francesa, muy práctica y servicial, óptimas referencias, sin pretensiones, se ofrece para viajar. Córdoba 947, U. T. Plaza 3278. M-16v31

SEÑORA alemana, de buena educación, ofrécese como dama compañía o gobernanta, en casas distinguidas; por carta a Señora alemana, San José 356. M-16v31

SRTA. culta, parisiense, 45 años, libre junio, se ofrece institutriz gobernanta, ama llaves, piano, canto, labores, iría a Europa, referencias inmejorables, sueldo mínimo 120 $, en este diario por carta M. E. M. M-16v29

COSTURERAS Y MODISTAS
$ 0.50, 0.30 y $ 0.20 cada 6 palabras

PEDIDOS

MERCERA con mucha práctica modas finas, buena letra se necesita, inútil presentarse sin conocer bien el ramo e informes, buen sueldo; Esmeralda 940, después de las 10. Thérèse. M-p17v29

OFRECIDOS

ARMO zorros, confecciono pieles, transformo sacos, Vidal 3058, Belgrano, U. T. 2159. M-17vjn23

COSTURERA seria se ofrece para casa de familia, labores, lencería, toda costura; Julio 457, U. T. 3678, Mitre. A-17v29

HAGO vestidos desde 12 $, p. novia 25 $, reformas; Libertad 151. M-17v31

MODISTA se ofr., por día; por carta, Gral. Flores 2146. A-17v29

MODISTA francesa, trajes, fantasía, 8 $, arreglo, va domicilio; Córdoba 3532, Dpto. 2. A-17v31

MIDINETTE Joeurs, modista, Paraná 1037, últimos modelos, precios bajos, acepta géneros y transformaciones. M-17v3

MODISTA ofrécese para casa familia, corta por figurín, con recomendaciones; dirigirse por carta S. J., Larrea 1031. A-17

MODISTA y costurera de Harrods, admite géneros, hechuras tapados, desde $ 20; de vestidos, desde $ 20; Cerrito 830, 5o. piso, izq. M-17v2

ROBERTS, ex cortador de Harrods, hace tailleurs, tapados, desde $ 85, acepta géneros; Talcahuano 860, planta baja. T-17v,jn,11

SEÑORITA modista vestidos corta, cose, 4, T. C. Cabildo 3018. B-17v30

SEÑORITA modista se ofrece, para Sr. distinguida, por mes; U. T. 3005, Flores. M-17v29

ZURCIDORAS
$ 0.50 y $ 0.25 cada 6 palabras

OFRECIDOS

ZURCIDORA y tejedora, la más antigua, se garante el trabajo; Santa Fe No. 1483. M-18v31

ZURCIDORA, tejedora, trabajo perfecto, garantizado, Caseros 3044; tel. 1646 (61)—. M-18v29

ZURCIDORA y tejedora, prof. Segura, trabajos invisibles y medias; Lima 1646. M-18v29

ZURCIDORA, tejedora, Villanueva, única, admirables, rapidez, perfección, siempre Maipú 524, altos, no confundir; U. T. 1542, Retiro. T-18v3

ZURCIDORA Acigar, trabajo perfecto. "Acigar" en paños, ponchos, sedas y encajes; "Acigar" medias Jersey, carpetas, lencería; "Acigar". Salta 842, U. T. 4167, Rivadavia. T-18v29

ARTICULOS Y SERVICIOS PARA SEÑORAS Y SEÑORITAS
$ 1.00 y $ 0.50 cada 6 palabras

PEDIDOS

JEFE con conocimientos amplios, se necesita para dirigir departamento de sombreros para señoras en importante casa. Dirigirse por carta solamente, dando actuación en plaza y referencias completas, a F. V., Corrientes 2470, depto. 14. M-p19v29

OFRECIDOS

A componer dentaduras postizas en 4 horas, por $ 1; C. Pellegrini 526. M-19vjn21

A COLCHADOS se forran todas clases, fábrica; Rivadavia 1952, U. T. 5995, Mayo. M-19v29

A COLCHADOS, composturas diversas, precios módicos, llamen fábrica, U. T. 5671, Juncal; Pueyrredón 1023. T-19v2

A plazos, dentaduras postizas, se reforman las usadas; C. Pellegrini 526, U. T. 1417 Mayo. T-19v13jun.

A Florida 707, córtanse e hilvanan trajes desde $ 5, se confeccionan desde $ 20; casa confianza, antes Suipacha 7; U. T. 31, Retiro 4245. M-19

A COLCHADOS de plumas se forran, con respiraderos, en liquidación, acolchados de fantasía, con estuches para regalos. Fábrica Nacional, U. T. 2152, Plaza Charcas 1365. M-19v31

A LPOMBRAS de tripe rizado 1.60x2.30 $ 27, 2.30x2.80 $ 45, 2.80x3.20 $ 57, 3.20x3.70 $ 100, dibujos modernos y variados, camisos desde 1.10. Casa Beltrano, Rivadavia 1915. M-19v2

BURLETE p. puertas y ventanas, 0.20 met. pieza 25 mts. $ 4.50, tapicería Boitano; Rivadavia 1915. M-19v2

FAJAS elástico seda, a medida 12 $, va domicilio; Paraná 145, Mayo 3624. M-19v28

GRATIS La Hermana Luisa indica como aliviar un resfrío sin jarabes, sin pomadas, sin pastillas; escribir Uruguay 26. T-19v31

ARTICULOS Y SERVICIOS PARA SEÑORAS Y SEÑORITAS

OFRECIDOS

DADO el gran impulso que ha alcanzado la fabricación de cerámica realizada en la Escuela Taller del Divino Rostro, se ruega a los señores arquitectos, constructores y personas que deseen efectuar sus pedidos, lo hagan directamente a la Escuela Chabut y Campichuelo. Las muestras estarán también en la Exposición de la Oficina Central, Talcahuano 750, de 10.30 a 12 y de 14.30 a 18.30, todos los días hábiles.

Los precios son los siguientes: azulejos modejar 15x15, 35 $ el metro cuadrado. Medida 13 por 23, 23 $ el metro cuadrado.

Azulejos lisos estilo español, pintados en un solo color, de 15 por 15, 15 $.

Los mismos en varios colores, 25 $.

Con dibujos especiales, precio convencional.

Alambrillas mudejar, 25 $ el cien.

Alambrillas lisas pintadas en un color, 22 $ el cien.

Alizares de un solo color, 0.25 cada uno.

Azulejos con reflejos metálicos, 45 $ el metro cuadrado. Teléfono de la Escuela Taller en Chubut y Campichuelo 1277, Almagro y el de la Oficina Central, Talcahuano 750, 4123, de Juncal.

M-19 perm.

FRANCOIS, primer técnico tinturas y aplicación rubios, cobrizos, castaños, ondulación permanente, corte melenas grandes, $ 1, última moda; Bmé. Mitre 1960. T-19v29

HAGO trajes de fiesta, bordados en lentejuela y canutillo, copio modelos; calle Castelli 287. M-19v29

HAGO vestidos de fiesta, calle, trajes de sastre y tapados, precios módicos, con prontitud y esmero, se entrega el trabajo; Castelli 287. M-19v29

MONTANARO, ex Harrods, sastre señoras, tapados, trajes elegantes, precios reducidos; Montevideo 1059, 3668, Juncal. M-19v29

OCASION, cuellos, puños, 10 a 15 $, tapados piel loutre, precio costo; calle Charcas 1263. M-19v30

PLEGADOS modernos, vainillas, bordados y festones, Montevideo 747; U. T. 3344, Plaza. T-19

PIELES, sacos, zorros, vendo a $ 2 semanales; por carta F. B., Humboldt 565, U. T. 0224 Chacrita. B-19v,jn.4

PELETERIA, Córdoba 1011, zorros, tapados, plazos, bajo reformas, muestras, domicilio; U. T. 2375, Plaza. T-19v2

PELETERIA Lavalle 2231, U. T. 5066, Mitre, vendo pieles a plazos, 2 $ semanales, tapados, zorros y adornos, sin compromiso. T-19v7

PELETERIA, Charcas 1185, U. T. (41) 2599, Plaza. Visítenos antes de comprar, arreglar sus pieles, precios muy ventajosos, importación directa. T-19v,jn.11

PLUMA y Duvet, depurada y desinfectada; Pluma sin canutos a $ 4.50 el kilo. Duvet fino a $ 10.50; acéptanse para limpieza pluma y Duvet de mal olor y tierra. Fábrica Nacional Automática, Charcas 1365, U. T. 2152, Plaza. M-19v21

PIELES finísimas de una casa importante de Europa, elegantísimos tapados petit-gris, loutre, bisón, tapaditos niña, zorros, se liquidan muy barato en casa particular, se atiende todo el día domingo, E. Unidos 1469. A-19

TAPADO de pieles finos, absolutamente nuevos, se vende, casa distinguida; J. E. Uriburu 1380. M-19 perm. m14

VENDESE barato, por luto, rico tapado de piel; Catamarca 823. T-19v29

VESTIDOS elegantes, tapados casi nuevos, modelos, vendo, verdadera ocasión; María Louise, Corrientes 1354. T-19v30

ARTICULOS PARA HOMBRES, JOVENES Y NIÑOS
$ 0.50 cada 6 palabras

OFRECIDOS

A $ 20 Perrotta, especialista trajes, sobretodos, dado vuelta, hechura, $ 45, trabajo fino; Tacuarí 1126, U. T. 2359, B. Orden. T-20v29

A $ 69 TRAJES
Perramus, sobretodos medida, hechuras 39; sección vueltas,

CASAS Y DEPARTAMENTOS EN AMUEBLAR

OFRECIDOS

DEPARTAMENTOS con todas las comodidades que exige el confort moderno, se alquilan exclusivamente para ser ocupados por familias; informes al portero, Cangallo núm. 1757. T-32

EN Belgrano, a 3 cuadras estación R., se alquila casa lujosa con jardín, Vidal 1959. Informes Cangallo 511. T-32v31

EN Vicente López alq. espléndi. chalet, 7 piezas, 2 baños, piezas serv., garage, gran jardín y toda comod. Vista al río. Arenales esq. Segurola. M-32

ESMERALDA 1067, casa 6 hab., hall, 2 p. serv., baño inst., coc., mensual, demás comods., alq. Dose y Cía., Cangallo 467; U. T. 2401 y 2408, Av. M-32

EN Quilmes, casa nueva, 5 habitaciones, jardín, baño inst., dependencias; otra, 3 habitaciones, jardín, baño, etc. Tratar en Quilmes, San Martín 770, o U. T. 58. M-32v29

EN Coghlan, a dos cuadras de la estación, calle Estomba 2426, alquilo casa baja recién pintada y empapelada, seis habitaciones, hall, vestíbulo, baño instalado completo, bajo, jardín, dos plazas de servicio altos y demás dependencias. Llaves y tratar Monroe 3922. M-32v31

EN Villa Ballester, Cristóbal Colón 129, alquílase casa-quinta, 5 habitaciones, huerto de baño, dependencias, garage, árboles frutales, etc., 3 cuadras estación, próximamente eléctrico. Muy barata; verla todo el día; tratar Burela 2575, Villa Urquiza. M-32v4

EN Belgrano, preciosa casa, especialmente ubicada, 2 cuadras estación, 1 Plaza, Colegio y Club Inglés, 7 habitaciones, recepción lujosa, decorada, hall, 5 por 14 metros, galería, patio, jardín; Echeverría 3391, hay cuidador. Tratar Pino 2271. B-32

ERNESTO TORNQUIST & Co. Ltda.
ADMINISTRACION DE PROPIEDADES
San Martín 132
Administración general de campos, casas, locales, terrenos, por cuenta de terceros. Cobro de arrendamientos, mensualidades, alquileres. Pago de impuestos, etc.

EN ALQUILER

DEPARTAMENTOS—
TUCUMAN 326, nuevos, de 4 habitaciones y demás comodidades. Pueden visitarse.
ARENALES 981, 5o. piso, lujoso departamento nuevo, 6 habitaciones y amplias comodidades. Visítese.
VIDAL 2455, recién terminados, de 4 y 5 habitaciones c|u, hermoso patio, hall, baño instalado y dependencias, grandes comodidades, mucho aire y luz. Precio 130 y 140 $. Visítense.

CASAS—
AYACUCHO 1248-50, confortable casa, moderna de dos pisos, planta baja: 4 grandes habitaciones, gran salón para billar, hermoso patio y grandes dependencias; planta alta: hall, escritorio, sala, comedor, office, 4 dormitorios, cuarto de baño instalado. Puede visitarse de 9 a 16 horas.
HEREDIA 1718-22, confortable casa de planta baja y alta. Compuesta de hall, sala, comedor, antecomedor, 4 dormitorios, baño instalado y amplias comodidades, garage, etc. Jardín al frente y al costado. Puede visitarse.
ZAPIOLA 1675 (Belgrano), a 2 cuadras de la estación F. N., consta de dos plantas. Piso bajo: porch, gran hall, escritorio, sala, veranda, comedor, 1 habitación, pieza y baño de servicio. Piso alto: gran hall, 5 grandes dormitorios, cuarto de baño instalado. Terraza, amplias comodidades. Solicitesenos tarjeta para visitarla.
PAMPA 2936, hermosa casa en Belgrano, consta de 6 habitaciones, salón de billar instalado en el sótano y amplias comodidades, 2 piezas servicio.
CRAMER 2549, casa baja consta de sala, hall, 4 habitaciones y dependencias, en 180 $.
VIDAL 2453 y 2467, casas altas sin estrenar, de 5 habitaciones, hall, baño instalado, w. c., grandes comodidades, azotea, mucha luz y aire. Precio 200 $. Puede visitarse.
VIDAL 2459, casa baja, completamente nueva, de 4 habitaciones, espléndido patio, hall, baño instalado, w. c., 2 piezas altillo. Muy ventilada y cómoda. Precio $ 170. Visítese.
Gral. VENANCIO FLORES 4450 (Floresta), de 3 habitaciones, cuarto de baño instalado. Puede visitarse. M-32

FRANKLIN 6[illegible] alquilo buena casa altos, de hab[illegible]ciones y comodidades, verla todo el día. Tratar San Juan 1463. M-32v29

GUANACACHE 4384 se alquila casa recién pintada, $ 140. P-32

HOTELITO soberbio, frente barrancas Belgrano, moderno, todo confort, recepción, alquilo; Juramento 1775. T-32v30

HOTELITO flamante, alquilo, planta recepción, 4 dormitorios, baño instalado, comodidades; Terrero 271, Flores. T-32

HERMOSAS casas y departamentos nuevos con terrazas, con y sin garage, con magnífico frente y entrada veneciano, alq.; Victoria 3441. M-32v30

HERMOSOS departamentos de 5 y 3 habitaciones, en casa nueva, independientes, alquilo; Libertad 370-374, ascensor y portero. T-32v29

LAS Heras 2172, hermoso departamento de 5 habit., hall, baño inst., cocina económica, pieza serv., lavadero, comodidades. M-32

LARREA 1464, alquilo casa baja 9 habitaciones, 2 baños, familia o pensión, 400 $; tratar Guillermo Meincke, Cangallo 910, U. T. 6028 Mayo. T-32v31

LA Edificadora, Moreno 850, alquila: La Acha 943, departamentos 3 hab., 45 $, Aconcagua 3067, departamento 3 hab., 45 $ 60. De la Cárcova 3570, piso a la calle, $ 130. San Pedrito 853, casa 6 h. y terr. $ 130. Belgrano 1266, depto. 6 hab., baño, $ 200. Nueva York 3851, hermoso chalet con jardín y garage, $ 400. M-32v31

OLIVOS: Alquilo chalet, calle Salta número 2465, precio $ 170. M-32v29

PARAGUAY 2636, alquilo casa cómoda, sala, comedor y tres habitaciones y demás comodidades; tratar Gorriti 3751. M-32v31

RIVADAVIA 1916
Alquílanse departamentos internos, con comodidades. M-32v29

RIO Bamba 1177, alquílase espléndida casa, apropiada para consultorio, etc. Tratar Cangallo 328, primer piso. M-32v50

RAMOS Mejía, casa alquílase 3 habitaciones, comodidades, terreno con frutales, 50 $, Bosch 283; tratar Ecuador 936. T-32

SE alquilan departamentos estilo petit hotel; Viamonte 388. M-32

SE alquilan departamentos para familia solamente, 3 piezas y dependencias; Tucumán 1351. T-32v30

SE alquila casa con seis habitaciones y demás comodidades; Avenida Caseros 2536. M-32v29

SE alquila casa de 4 habitaciones grandes y demás comodidades, Orán 171; tratar Callao 668, 3er. piso. T-32v30

SANTA Fe 4430, casa 7 hab., 1 p. serv., con demás comods., alq. Dose y Cía., Cangallo 467; U. T. 2401 y 2408, Av. M-32

SANTA Fe 1206, alquilo departamento, 6 hab., 300 $; tratar Guillermo Meincke, Cangallo 910, U. T. 6028 Mayo. T-32

SGO. del Estero 159, depto. 4 hab., 1 p. serv., cto. baño inst., coc., demás comodid., alq. Dose y Cía., Cangallo 467; U. T. 2401 y 2408, Av. M-32

SOBRE Corrientes, confortables departamentos de 4 habitaciones alquílase para familia, Juan Jaurés 493, verlos todo el día. A-32v30

SE alquilan barato, en Liniers, casa refaccionada, Ercilia 6124. Sala para negocio, tres amplios dormitorios, galería, mosaicos, confort. Llaves en el lado. M-32v1

SAN Luis 2541-43, a una cuadra de Pueyrredón y Córdoba, alquilamos baratos casa y departamentos a la calle, de 3 y 4 hab., baño inst. y dependencias; tratar Bidau, Bmé. Mitre 226. M-32v1

VILLA DEL PARQUE, alquilo chalet, altos y bajos, una cuadra estación, 130 $; Méndez 2042. P-32v31

V. Gómez 2662, depto. 3 hab., 1 p. serv., baño inst., coc., w. c., alq. Dose y Cía., Cangallo 467; U. T. 2401 y 2408, Av. M-32

VERSALLES, F. C. O., a veinte minutos Plaza Mayo, alquílase chalet nuevo, hall, comedor, tres dormitorios, dos baños, garage, gran jardín y dependencias, muy barato; informes Cangallo 1705, Dp. 5. T-32v31

CASAS Y DEPARTAMENTOS AMUEBLADOS SIN PENSION

$ 0.60 y $ 0.70 cada 6 palabras

PEDIDOS

JOVEN matrimonio americano desea alquilar en seguida, departamento, 4 cinco piezas o pequeño chalet, bien amueblado; escribir M. R., Tucumán 638, o U. T. 2139, Retiro. Tp-33v29

MATRIMONIO solo necesita en zona céntrica, departamento amueblado, de cuatro habitaciones, por seis meses, desde 1o. junio. Contestar por carta a F. C. Tetley, calle Sarmiento 766. M-p33v29

OFRECIDOS

ALQUILO departamento amueblado, con todo el confort moderno, sala, comedor, 3 dormitorios, cuarto de vestir, dos baños y dependencias; U. T. 1477, Juncal. T-33v29

AUSENTANDOME para Europa alquilo casa bien amueblada, con todas comodidades, a matrimonio sin hijos; Cerrito 434, 2o. piso, U. T. 0578 Rivad., de 14 a 17 horas. P-33v31

ALQUILANSE departamentos flamantes y regiamente amueblados. Rincón 137, desde 300 $.

M-33v31

CASA bien amueblada, de 5 y 6 habitaciones, con jardín, se busca entre Retiro y Tigre al eléctrico. Ofertas con precio a Y. Z., Casilla de Correo 1410. M-33v29

DEPARTAMENTO amueblado, con todo confort, alquílase. Dirigirse portero. Viamonte 818. M-33v30

DEPARTAMENTO a la calle, lujosamente amueblado, 3 habitaciones, comodidades, alquilo; Uruguay 694, portero. M-40

DEPARTAMENTO amueblado se necesita para personas mayores, con confort, 3 dormitorios instalados, hasta fines de septiembre; contestar A. P., Libertad 94, piso 1o. T-32v30

DEPARTAMENTO amueblado con confort y buen gusto, alquílase solamente a personas serias, tiene balcones a la calle, teléfono, calefacción, etc.; Sipiacha 871, piso 2o. M-33v31

DEPARTAMENTO lujosamente amueblado, cinco habitaciones principales, Avenida de Mayo frente Plaza Congreso, se alquila temporada de invierno; escribir Casilla Correo 1007, U. T. 6890, Mayo. M-33v29

EN la Avenida Alvear, cerca de Pueyrredón, alquílase casa amueblada con todo confort, instalación teléfono, incluso garage, desde el 1o. de junio, por seis o más meses. Residencia ideal para pasar el invierno en la Capital. Alquiler mensual pesos 1.000. Por datos y tarjeta para visitarla, dirigirse al Sr. Quarta, de 10 a 12 o de 14 a 16, en Rivadavia 1244. M-33v30

CASAS Y PIEZAS EN PUEBLOS DE CAMPO Y VERANEO

$ 0.60 casa y 0.40 pieza, cada 6 palabras

OFRECIDOS

ADROGUE, alquilo hermosa casa, 2 cuadras estación, 7 piezas, 2 cuartos de baño, precio módico, Uriburu 932; tratar Arenales 3144, U. T. Palermo 6175. T-36

EN Lomas, Pereyra Lucena 1047, cinco piezas, galería, c. baño, mosaicos, jardín una cuadra del tranvía ómnibus a la puerta, confort; llaves Loria 260. M-36v1

MARTINEZ alquilo casa quinta, con o sin muebles, todas comodidades; Paseo esquina Gilemes. T-36

SAN Isidro, 25 de Mayo 317, siete h., baño c., abierta de 14 a 16. M-36

TEMPERLEY: Se alquila casa-quinta muy cómoda, con garage, sobre adoquinado, Lavalle 404 esq. Suárez, alquilo por mucho tiempo. Tratar Franklin y Herrera Ltda., San Martín 66. T-36v29

VICENTE López, 15 minutos Retiro, 2 1|2 cuad. estac., en chalet mod., baño inst., teléf., se ofrece a matrimonio solo o 2 señoritas, hall, sala con o sin muebles, con pensión, Azcuénaga 1352, Vte. López; U. T. 342, Florida. M-36

CASAS Y DEPARTAMENTOS TRANSFERENCIAS DE ALQUILERES Y VENTA DE MUEBLES

$ 0.80 cada 6 palabras

OFRECIDOS

ALGO regio, lujoso petit hotel Paysandú 24, asfaltándose, 2 pisos, garage, 8 habitaciones principales, 2 hall, jardín, terraza, regio baño amueblado, decorados, parquets, vitraux, vendo urgente, llave en mano, visítese. SM-3

DEPARTAMENTO 3 salas a la calle, sol, una interior, reglamente amueblado, comodidades, vendo; Uruguay 572, 2o. piso, Dpto. D. T-37

POR ausentarme a Europa, vendo o alq. depto. bien amuebl., Montevideo 119, piso 1o. M-37v29

TRANSFIERO urgente contrato por cinco años de casa bien alquilada; tratar Libertad 212. T-37v29

VENDO departamento amueblado, urgente, verlo de 14 a 17, Lavalle 1494, 5o. piso bis. M-37v30

HOTELES Y CASAS DE PENSION

$ 0.60 cada 6 palabras

ALHAMBRA Hotel, piezas de 2 a 5 $, pensión familiar; Bmé. Mitre 955. T-38v29

AVENIDA de Mayo 861, Hotel Hispano, acomodidades familias, día desde $ 4, mes $ 90. T-38v17

LUTECIA Hotel, frecuentado por distinguidas familias de provincias; Avenida de Mayo 1297. T-38v31

PENSION EN FAMILIA

$ 0.40 y $ 0.50 cada 6 palabras

PEDIDOS

CABALLERO desea pensión Belgrano o Palermo, paga 90 $; U. T. 5480 Belgrano. T-39

SEÑORA con bebé busca pensión, casa familia decente; por carta indicando precio a J. C., este diario. A-39v29

OFRECIDOS

A caballeros doy pensión o media; C. Pellegrini 743. T-39v2

BUENA pensión española a 45 $, con cama 2o; Entre Ríos 669. M-39v29

BELGRANO barrancas, se da pensión a 1 ó 2 caballeros en casa lujosa a pesos 60; Once de Septiembre 1579. B-39v31

CERRITO 459, piso 4o., a 1 ó 2 señores, doy pensión muy buena. T-39v30

DOY pensión en familia; Uruguay número 1056.

DARIASE pensión en casa fina, a cuatro personas, únicos pensionistas; Montevideo 137. T-39

DESEA Vd. buena pensión y practicar el idioma francés? Esmeralda 934, casa seria, comida burguesa, precio módico, teléfono. M-39v29

EN familia doy pensión a 2ª ó 3 personas; Suipacha 892. M-39v30

EN familia daríase excelente pensión a dos señores. Corrientes 151, 4o. piso, casa Calvet. M-39v29

FAMILIA catalana da buena pensión; Bdo. de Irigoyen 175. M-39v31

FAMILIA distinguida, daría pensión excelente a un caballero; Lavalle 959, piso 3o. M-39v31

FAMILIA española da pensión a caballeros, precio módico; Alsina 1111, 2o., derecha. T-39v31

PENSION excelente se daría a caballero, casa confortable; Moreno 1135. M-39v31

PENSION en familia, pensión y media pensión, casa seria; Sarmiento 747. P-39v30

PENSION muy sana, en familia, part. a caballero. Tratar personalmente, señora Pérez, Cangallo 1253, piso 4o., dep. 2, (ascensor). M-39v29

PIEZAS SIN MUEBLES SIN PENSION

$ 0.30 y $ 0.35, cada 6 palabras

PEDIDOS

BUSCO pieza, matrimonio, 2 niños, radio Echeverría del 1200 al 1700, tengo teléfono, S. Rodríguez, tapicero, Artilleros 2032 U. T. 6286, Belgrano. B-40

MATRIMONIO solo necesita salita y pieza, sin muebles con pensión, indicar precio a R. S., en este diario. M-p40

MADRE e hija empleada necesitan pieza sin muebles en radio céntrico, hasta $ 35, buenas referencias; por carta a D. R. M., en este diario. M-p40v5

OFRECIDOS

ALQUILASE pieza, personas mayores; Defensa 1575. M-40v29

ALQ. pieza a mayores u hombres solos; Lavalle 458, depto. 4. M-40v29

ALQUILASE pieza linda, con balcón, para señor; Tucumán 305. M-40

ALQUILANSE dos habitaciones, único inquilino; Alberti 1787. T-40v29

ALQUILANSE dos habitaciones y baño, Unico inquilino; Arce 751, Belgrano. B-40v29

ALQUILASE 2 habitaciones y baño, único inquilino; Arce 751, Belgrano, B-40v30

ALQUILASE pieza a caballero, contigua al baño; Azcuénaga 1492. T-40v21

ALQUILASE pieza a 1 ó 2 caballeros o matrimonio sin niños; Paraguay 1060, p., Dpto. D. T-40v30

PIEZAS SIN MUEBLES SIN PENSION

OFRECIDOS

ALQ. 2 habitaciones amueb., juntas o separadas, Sarmiento 1376, departamento 3. M-40v29

ALQUILO 2 lindas piezas juntas, 65 $, comodidades, Trelles 2377, media cuadra Avenida San Martín 1800. K-40v30

ALQUILO comedor, pieza, juntas, matrimonio solo o persona mayor; Sipiacha 742, piso 2o., ascensor. M-40v29

ALQUILO pieza grande, contigua al baño, muy aireada, mayores o matrimonio solo, único inquilino; Córdoba número 1787, depto. 4. M-40

BELGRANO, alquilo 2 piezas, gran hall, baño caliente, cocina sola, mayores; Crámer 1652. T-40v2

DOS piezas juntas se alquilan baratas, a personas mayores; Cerrito 425. M-40v30

EN casa de familia, con todas comodidades, alquílanse piezas, precios módicos; Agüero 1318. M-40v31

EN chalet moderno, alquilo sala con balcón, pieza, cocina, comodidades, único inquilino, 60 $; Guardia Nacional 524 (Rivadavia 9600). M-40v29

EN departamento de matrimonio solo, se alquila linda pieza empapelada, con comodidades, se prefiere señora sola, único inquilino, tren eléctrico Retiro, Golf, ómnibus a 25 m. la puerta, Avda. Alvear, núm. 1060, Depto. 6. T-40v36

FAMILIA honorable alquila habitación amplia, con o sin pensión; Moreno 540, piso 3o. T-40v29

JUNIN 528, piezas se alq., Dose y Cía., Cangallo 467; U. T. 2401 y 2408, Av. M-40

LUJ. pieza a la calle se alq. con o sin pens.; Suipacha 871, piso 4o., dep. 7. M-40v2

MONTEVIDEO 1048, piezas se alq., Dose y Cía., Cangallo 467; U. T. 2401 y 2408, Av. M-40

PIEZA grande dividida, entrada independiente, casa familia, alquilo; Maza 155 (subterráneo Loria). T-40v31

SE alquila pieza chica a hombre solo, 25 pesos; Rivadavia 4558. M-40v29

SALA o pieza independiente, alquilo, Victoria 1333, p. lo., derecha; U. T. 0845, Rivadavia. T-40v29

CON PENSION—OFRECIDOS

SE alquila pieza con pensión o media para caballeros; Talcahuano 842. M-40v29

CON O SIN PENSION—OFRECIDOS

EN Palermo, corta familia distinguida alquila pieza o comedor con o sin pensión, único inq., Gurruchaga 2366. B-40v29

PIEZAS AMUEBLADAS SIN PENSION

$ 0.30 cada 6 palabras

OFRECIDOS

ALQUILASE habitac. amuebladas, independiente; Corrientes 1455, 3o., izq. T-41v31

ALQUILO pieza amueblada para dos caballeros; Victoria 1265, 1o. izquierda.

ALQ. habit. con o sin mueb. y pensión, teléf., baño cal.; Belgrano 1692. M-41

ALQUILO pieza con o sin muebles, único inquilino; Uruguay 1056, depto. 4. M-41

ALQUILO pieza amueblada para uno o dos caballeros; Lima 29, 1er. piso C. P-41v31

AVENIDA de Mayo 1229, 1er. piso, B., alquilo habitación amueblada a señor solo.

ALQ. pieza bien amuebl., todas comod., casa tranquila, Lavalle 120, 4o., ascensor. M-41v29

ALQUILO dormitorio amueblado, a la calle, sin pensión, linda casa, inglesa; Maipú 92, piso 8o. M-41v29

ALQUILASE pieza amueblada, a caballero, baño, teléfono; Lavalle 1206, depto. 12. M-41v31

ALQUILASE linda pieza amueblada, a caballero solo, baño caliente y teléfono; Suipacha 756, 5o., derecha. M-41v31

ALQUILO preciosas piezas amuebladas, independientes, baño contiguo, todo confort; Lavalle 1044. T-41v31

ALQ. habit. amuebladas a caballeros distinguidos, baño caliente, teléfono; Chile 924, 5o., derecha. M-41v29

ALQ. en regia casa, 2 piezas amuebladas, grande y chica, Belgrano 2712, T. 7817, Mitre. M-41v2

ALQUILO pieza amueblada, precio acomodado, todo confort; Av. de Mayo 1034, 5o. piso. M-41v29

ALQUILO pieza amueblada, baño, teléfono, ascensor, comodidad; Suipacha 829, piso 2o., derecha. M-41v30

ALQUILO pieza amueblada a caballero solo, precio módico; Cangallo 369, 3er. p., ascensor. T-41v31

ALQUILO pieza amueblada para caballero, Cerrito 607, piso 3o., izquierda; U. T. 1492 Rivadavia. T-41v30

ALQUILO pieza amueblada, para señor o señorita seria; Maipú 234, depart. 12, 2o. T-41v30

A 1 ó 2 empleadas alquilo pieza amueblada muy barata, central; Arenales 1233, U. T. 1216 Plaza. T-41v30

ALQUILO piezas amuebladas, 58, 80 y 90 mensuales, pagaderos por quincena; Sarmiento 1410. T-41v

ALQUILO pieza independiente, bien amueblada, teléfono; Suipacha 915, piso 4o. M-41v30

ALQ. pieza amuebl., para dos caballeros, con pensión, Córdoba 2429, 5o. piso, izquierda. M-41v29

ALQUILO pieza bien amueblada, matrimonio o persona sola; Sarmiento 1528, 2o. p., C. T-41v29

ALQUILO pieza amueblada, para caballero; Cerrito 607, piso 3o., izquierda; U. T. 1492, Rivadavia. T-41v30

ALQUILO linda pieza amueblada, independiente, a 1 ó 2 a 35 $, casa alemana, teléfono; Rivad. 2422. T-41v29

ALQUILO a caballero linda pieza amueblada, aire y sol, teléfono, casa familia; Suipacha 119, 3er. piso. T-41v31

ÚNICO inquilino, alquilo salón dormitorio independiente, reglamente amueblado; Cerrito 392, 4o., derecha. M-41v29

ANTIGUA oficina "Alemana", Alsina 654, Próporciona habitaciones amuebladas (independientes); en cualquier radio. P-41v2

ALQUILASE pieza amueblada, para hombre solo, único inquilino, sol y aire; Alsina 3039, Depto. 5, primer piso. M-41v30

ALQ. pieza amueb. a 1 ó 2 empl. o matrimonio, sin uso cocina, c. o sin pens., 2o. cuarta familia, único inq.; Esmeralda 663, 2o. piso, depto. 7, ascensor. M-41

ALQUILASE pieza bien amueblada, con ventana, todas comodidades, único inquilino, baño, teléfono; Tacuarí 131, piso 4o., dep. J., ascensor. M-41v29

ALQUILASE una pieza bien amueblada, a caballero en casa de matrimonio, baño caliente, esmerada limpieza; Cochabamba 488, Depto. A. M-41v29

ALQUILO salita y dormitorio, todo confort, se prefiere distinguido, no preguntar al portero; Córdoba 817, piso 5o., depart. 8. M-41v29

ALQUILO pieza amueblada, aire, sol, a caballeros, poca familia, único inquilino, muy decente, Cevallos 1, piso 3er. piso, depto. 16. M-41v31

ALQUILASE a señorita honorable dormitorio lujosamente amueblado, calle, frente Teatro Colón, baño caliente, teléfono; informes U. T. 1941, Rivadavia. T-41v29

BELGRANO R., a media cuadra estación, en chalet se alquila habitación amueblada, con balcones, todo confort; Pampa 2019. B-41v31

CORDOBA 685, central alquilo lindas piezas con muebles y comodidades para cocinar. T-41v29

DORMITORIO y saloncito completamente independientes, bien amueblados, contiguos al baño, teléfono, alquilo; Uruguay 577, 2o. p., Dpto. D. T-41v30

ENTRADA independiente, alquilo pieza amueblada, a caballero distinguido; Maipú 276, piso 5o. T-41v29

EN buena casa matrimonio a personas de respeto alquilaríamos pieza grande y pequeña, juntas o separadas, bien amuebladas, muy saludables; Montevideo 1019, Dpto. 13. A-41v31

HABITACION amueblada, teléfono, alquilo a persona seria; Tucumán 537. T-41

INDEPENDIENTE habitación amueblada, confort tranquilidad, alquilo a caballero, Reconquista 452, Depto. 3. T-41v30

LAVALLE 1982, alquílase linda sala, soleada, y pieza, bien amuebladas, para matrimonio o caballeros, pensión primera, baño caliente, precio módico. M-41v1

PIEZA amueblada alquilo a persona sola, 45 $, casa tranquila; Charcas 1650. A-41

PIEZA amueblada, alq., Callao 293, piso 2o., una o dos personas, precio módico. M-41v30

PIEZA amueblada, alquilo, con baño caliente y frío, Suipacha 756, 1o., derecha. M-42v2

PIECITA amueblada alquilo, a señorita seria, empleada, $ 35; Talcahuano 843, Depto. F. T-41v29

POCA familia alquila pieza amueblada, único inquilino, a caballero, confort; Entre Ríos 177, 6o. piso, izquierda. T-41v29

PIEZA con espléndida ventana, bien amueblada, contigua al baño, casa seria, tranquila, alquilo; Uruguay 572, 2o. p., Dpto. D. T-41v30

PIEZAS AMUEBLADAS SIN PENSION

OFRECIDOS

SE alquila pieza amueblada; Esmeralda 865, depto. 16. M-41v30

SE alquilan piezas amobladas, baño, teléfono, 70 $; Avda. de Mayo 1034, 5o. piso, departamento 10. M-41v29

PIEZAS AMUEBLADAS CON PENSION

$ 0.40 cada 6 palabras

PEDIDOS

JOVEN serio, desea pieza amueblada y pensión, en familia respetable, único inquilino, radio San Martín a Suipacha 500 al 800. Contestar a A. B., Pasaje La Piedad 7, Depto. 1. M-p42v30

SEÑORA sola desea confortable pieza amueblada, con pensión, trato familiar, por Palermo al centro, referencias mutuas; U. T. 3904, Palermo. Ap-42

OFRECIDOS

ALQUILASE plecita amueblada, con pensión; Moreno 540, piso 3o. T-42v29

ALQUILO pieza amueblada, con pensión; Rivadavia 1316, piso 2o. M-42v30

ALQUILO regia pieza amueblada, con pensión, baño y teléfono; Callao 906. M-42v1

LQ. pieza bien amueb., pens., teléf.; Lavalle 1025, piso 4o., depto. H. M-42v31

ALQUILO pieza amueblada, con pensión, baño, teléfono; Maipú 292. T-42v2

LQ. piecita amueb., c. pens., confort, 110 $, Viamonte 621, esq. Florida. M-43v31

ALQ. habitación bien amueblada, confort, pensión; Talcahuano 78, p. 3o., derecha. M-42

ALQ. dos piezas amuebladas, juntas o separadas, pensión, teléfono, Pozos 126, 2o. derecha. M-42v30

A $ 80 alquilo pieza amueblada, con pensión, para dos caballeros; C. Pellegrini 543. T-42v31

ALQUILO pieza con muebles y pensión, matrimonio o caballero; Pueyrredón 1247, depto. A. T-42v29

AV. de Mayo 981, piso 4o., alquilo pieza chica a persona sola, amueblada, con pensión. T-42v30

ALQUILO habitac. amuebladas, con pensión, a matrimonio o señor, poca familia; Tucumán 1610. T-42v29

ALQUILO pieza amueblada, con pensión, baño caliente, familia inglesa; Defensa 512. M-42v30

ALQUILO a matrimonio pieza balcón, reglamente amueblada y pensión, confort, teléfono; Sarmiento 1612. T-42v30

ALQUILO pieza amueblada, con pensión, teléfono, confort; Chile 924, 4o., izquierda. T-42v31

A 1 ó 2 caballeros, linda pieza amueblada, con buena pensión, en familia; Belgrano 452, piso 1o. M-42v29

ALQUILO en flia., pieza amueblada, pensión, baño contiguo, teléfono, $ 110; Méjico 1783. T-42v30

ALQUILASE pieza amueblada, con pensión, baño, familia vasca, teléfono; Moreno 1225. T-42v29

ALQUILASE 2 piezas y sala regiamente amuebladas, o sin muebles, pensión flia.; Juncal 1641, hay teléfono. T-42v31

ALQUILASE piecita amueblada, pensión, casa tranquila, baño caliente, 55 $; Cevallos 2040. A-42v30

LQ. cerca Constitución, San José 1469, 2 piecitas amueb., con pensión, a caballero, baño, teléfono, en 90 y 130 $. M-42v29

ALQUILO linda habitación amueblada, buena pensión, baño caliente, teléfono, casa moderna; Cangallo 1744. T-42v29

ALQUILO pieza amueblada, buena pensión, baño caliente, teléfono, casa familia; Av. de Mayo 1168, piso 3o., dep. D. T-42v29

matrimonio, señorita u hombre solo alquilo pieza amueblada, buena pensión, de confianza; Larrea 1315, U. T. 5749 Juncal. M-42vj3

ALQUILASE pieza amueblada, pensión, baño caliente, teléfono, a matrimonio o caballero, después de las 14 horas; Paraná 662. M-42v30

ALQUILANSE dos hermosas habitaciones con ventana, bien amuebladas, con pensión, baño cal., teléfono; Sarmiento 1353, 2o. piso. M-42v30

ALQUILO piecitas amuebladas, 30 y 35 $ pesos, con buena pensión, 110 $, casa de buena familia; Leandro N. Alem 1124, 5o. piso, letra I. M-42v29

LQ. en casa confortable, a caballero o matrimonio, pieza regiam. amueblada, con excelente pensión, piano, teléfono, etc.; Moreno 1135. M-42v31

ALQUILO pieza bien amueblada, con pensión, baño caliente, teléfono, contigua baño, para matrimonio o dos caballeros; Paraguay 2090, 1o. T-42v29

LQ. dos habitaciones interiores, amuebladas, con buena pensión, juntas o separadas, casa familia distinguida, baño caliente, teléf.; Callao 1218. T-42v29

A una o dos personas alquílase en casa tranquila, habitación amueblada, buena pensión, teléfono, confort; Mansilla 2661, dos cuadras Santa Fe. M-42v30

LQ. dos regias piezas luj. amuebl., con su baño exclusivo cal., pensión de primera, teléf., piano, en familia distinguida, con referencias; Piedras 948, bajo, derecha. M-42v29

BELGRANO, alquilo piezas amueb, con pensión, todo confort; O'Higgins 1760. B-42v31

BELGRANO Zavalía 2058, frente Barrancas, estación. Lujosa casa garage, piezas amuebladas, pensión. M-42v29

BELGRANO R., Juramento 3361, casa con jardín, alquilo, habits. amobladas con pensión, b. caliente, teléf. B-42v30

BELGRANO, Sucre 2090 (nuevos dueños) alquílanse regias habitaciones, con o sin muebles, pensión todo confort, U. T. 5822, Belgrano. B-42v29

BELGRANO, pensión José Hernández 1992, U. T. 4902, se alquilan piezas bien amuebladas, con excelente pensión, todo confort, calef. B-42v2

BELGRANO R., Zapiola 1700, casa chalet con jardín, alquílanse lindas habitaciones, con buena pensión, baño caliente y teléfono. B-42v30

BELGRANO barranca, en casa familia alquílanse una y hasta 4 piezas amuebladas con pensión, garage, precio módico; 11 de Septiembre 1579. B-42v30

BELGRANO, Barrancas, Sucre 2126, alquílanse piezas amueb. o departamento amueblado, pensión familiar, comodidades. B-42v2

BELGRANO, alquilo habitación amueblada, buena pensión, baño caliente, teléfono; 3 de Febrero 1076, 1 cuadra de Cabildo y Fco. Lacroze. M-42v29

COMPAÑERO de pieza necesito, amueblada, con pensión, baño caliente, teléfono, casa familia; Paraguay 1971. T-42v2

CALLAO 339, 4o. piso, en casa confortable alquílase linda pieza amueblada, con pensión, baño caliente, teléfono, preferible persona sola. T-42v29

CORTA familia alemana alq. hermosa habit. amueblada, a 1 ó 2 caballeros, b. cal., únic. inq.; Venezuela 567, departamento 4. interior. M-41

CASA de pensión francesa, se alquila salita con pensión, para un hombre, todo confort, comida la.; Rivadavia núm. 789. M-42v30

DORMITORIO con pensión, casa todo confort, alquílase; Esmeralda 589, 2o. derecha. M-42v29

DEPTO. San Nicolás 4182, alquilo pieza amueblada, pensión, baño caliente, jardín, tranvías 85 y 86. T-42

DOS habitaciones, juntas o separadas, con excelente pensión, a personas mayores o matrimonio, precio módico; Ayacucho 1248, 2o. piso. M-42v29

EN casa tranquila se alquila pieza bien amueblada, con pensión primera, baño, teléfono, todas comodidades; Reconquista 581, Dpto. D. M-42v29

EN lujosa casa de bajos, sin altos, de familia honorable, alquilo amplia y confortable habitación amueblada, con pensión, a personas mayores, regio baño caliente contiguo; Venezuela 1331. T-42v30

EN las barrancas de Belgrano, Pino 2294, U. T. 2728 Belgrano, 1 ó 2 piezas amuebladas, con pensión, a caballeros solos o matrimonio sin niños. T-42v29

ENTRADA independiente, alquilo pieza amueblada, a caballero distinguido; Maipú 276, piso 5o. T-41v29

EN buena casa matrimonio a personas de respeto alquilaríamos pieza grande y pequeña, juntas o separadas, bien amuebladas, muy saludables; Montevideo 1019, Dpto. 13. A-41v31

HABITACION amueblada, teléfono, alquilo a persona seria; Tucumán 537. T-41

INDEPENDIENTE habitación amueblada, confort tranquilidad, alquilo a caballero, Reconquista 452, Depto. 3. T-41v30

LAVALLE 1982, alquílase linda sala, soleada, y pieza, bien amuebladas, para matrimonio o caballeros, pensión primera, baño caliente, precio módico. M-41v1

PIEZA amueblada alquilo a persona sola, 45 $, casa tranquila; Charcas 1650. A-41

PIEZA amueblada, alq., Callao 293, piso 2o., una o dos personas, precio módico. M-41v30

PIEZA amueblada, alquilo, con baño caliente y frío, Suipacha 756, 1o., derecha. M-42v2

PIECITA amueblada alquilo, a señorita seria, empleada, $ 35; Talcahuano 843, Depto. F. T-41v29

POCA familia alquila pieza amueblada, único inquilino, a caballero, confort; Entre Ríos 177, 6o. piso, izquierda. T-41v29

PIEZA con espléndida ventana, bien amueblada, contigua al baño, casa seria, tranquila, alquilo; Uruguay 572, 2o. p., Dpto. D. T-41v30

PIEZAS AMUEBLADAS CON PENSION

OFRECIDOS

SE alquilan piezas con pensión, casa de familia decente; Córdoba 2556, piso 1o. M-42v30

SAN Martín 637, se alquila pieza amueblada, para dos caballeros, ventana, baño caliente contiguo, teléfono, pensión de primera, precio razonable. M-42v31

PIEZAS AMUEBLADAS CON O SIN PENSION

$ 0.40 cada 6 palabras

OFRECIDOS

ALQUILASE pieza amueblada, con o sin pensión, teléfono; Moreno 1041. T-43

ALQUILASE pieza amueblada, con o sin pensión; Talcahuano 451, dep. C. T-43v29

LQ. pieza, salita amueb., c. o s. pensión, baño, teléf.; Talcahuano 1082. M-43v30

ALQUILASE pieza amueblada, para personas mayores, con o sin pensión; Alsina 730, tercer piso, Depto. 26. M-43v29

ALQUILASE pieza amueblada, para matrimonio, con o sin pensión; Mendoza 2795. M-43v29

LQUILO pieza amueblada, hombre solo, aire, sol, con o sin pensión; San José 382. T-41v29

LQ. pieza con ventana, amueblada, con o sin pensión; Sarmiento 1340, 2o., ascensor. M-43v29

LQUILO a persona seria, una o dos habitaciones amuebladas, con o sin pensión, único inquilino; Pueyrredón 1313. T-43v29

FAMILIA italiana alquila pieza a linda sala amueblada, con o sin pensión; Talcahuano 50. M-43v30

HABITACION amueb., mucha luz, con o sin pensión, angallo 1252, piso 3o., depto. 18, ascensor. M-43v29

MATRIMONIO piamontés, solo, alquila una o dos piezas regiamente amobladas, con o sin pensión, amplia comodidad, no es casa de pensión; Cerrito 308, depto. E. M-43v29

POCA familia alquila pieza bien amueblada, calle, confort, con o sin pensión; Sáenz Peña 189, depto. K. M-43v30

SE alquila pieza amueblada, con o sin pensión, baño, teléfono; Lavalle 1382, cuarto. T-43v29

PIEZAS PARA OFICINAS

INSTITUTOS, COLEGIOS Y ACADEMIAS

A ACADEMIA DE IDIOMAS "JAN"
INGLES Y FRANCES
VIAMONTE 666
A probar gratis lecc. muy prácticas de gran éxito p. COMERCIO, VIAJES, EXAMENES. Prof. expertas. Pida folleto: le interesa. M-59v9

COLEGIO RIVADAVIA
Incorporado al Nacional Moreno, Comercial, Naval, Militar, Mecánicos; Grados 11as. vacantes. Admite pupilos. Rivadavia 3264. M-59v30

COLEGIO Inglés Victoria College, Amenábar 2222. Se preparan alumnas para exámenes del C. N. de Educación. Hay clases particulares de inglés. U. T. 0966, Belgrano. B-59

COLEGIO RIVADAVIA
COLEGIO de Nuestra Señora del Sagrado Corazón.—Enseñanza del hogar; de los seis grados en conformidad con los programas oficiales. Cursos de perfeccionamiento. Francés, inglés, contabilidad, música, pintura, repujado, corte y confección. Incorporado a la Escuela Argentina de Música. En el paraje más lindo de Belgrano. Se admiten pupilas, medio pupilas y externas. Pasan a domicilio. Prospectos, dirigirse a Crámer 2370. M-59v31

INSTITUTO Cicerón, latín, griego, francés, inglés, bachillerato, preparación particular, profesores diplomados; Alsina núm. 342. T-59v17

MAQUINA AL TACTO, TAQUIGRAFIA PITMAN, caligrafía, ortografía, redac. cartas, contabilidad y cálculos.
INGLES Y FRANCES
A probar gratis lecc. muy prácticas y económicas, en las renombradas
ACADEMIA PITMAN
VIAMONTE 666 y AV. CORRIENTES 847
Sucursal en Belgrano: Cabildo 1718.
30 prof. expertas, diplomadas y ayuda a empleos. Pida folletos: le interesa.
M-59v9

PUPILOS 40 $, sólo hasta 10 años, cuatro maestras; Maza 1273, U. T. 8350. Mitre. T-59v31

PROFESORES Y MAESTROS

$ 0.50 y $ 0.25 cada 6 palabras

OFRECIDOS

MATEMÁTICAS, idiomas, ingresos, todas las materias Nacional, Militar, Comercial, honorarios módicos; General Paz 2364, U. T. 5275, Belgrano. B-60v32

ADELANTARAN: años, grados, ingresos, contabilidad, máquina, taquigrafía, idiomas, traducciones; Rivadavia, número 1951. P-60v.jn.7

A "Contadores", "Balanceadores", "Tenedores de libros", "Cajeras", "Empleadas", de comercio, Bancos. Clases individuales, cursos por correspondencia. Solicite programas al acreditado profesor Isaac Heller, Rivadavia 3412. T-60v29

APLAZADOS, libres y regulares, cursos de 4a. de repaso, éxito seguro comprobado; admite externos y pupilos Nacional, Comercial, idiomas, ingreso Facultad; profesor, Pueyrredón 1143. T-60v4

BELGRANO. Cabildo 2269, profesores nacionales, preparan bachillerato, Nac., Lec., Comercial, Naval y Militar. B-60v31

"BANNISTER", profesora inglés, francés, diplomada (Univ. Londres). Exámenes nacionales, conversación; Castelar, P. C. O. M-60v31

BACHILLERATO. ¿Quiere usted aprobar los años del Colegio Nacional con seguridad, rapidez, economía? Escriba, hable personalmente, profesor nacional, Dr. Smith, S. Peña 1162, U. T. 1911 Mitre. Orden. T-60v29

CONTABILIDAD, álgebra, matemáticas, trigonometría, lecciones particulares: Austria 1741, U. T. 1663, Juncal. T-60v31

CONTABILIDAD, teneduría, aritmética, ortografía, caligrafía, redacción, lecciones individuales, de mañana, prof. F. Bernardo, Las Heras 4051, depto. 10, Plaza Italia. T-60v8

ESTUDIANTE derecho prepara alumnos grados y años; U. T. Juncal 2642. T-60v30

ESTUDIANTE enseña matemáticas secundarias, va a domicilio; Paraguay 2664, U. T. 4532, Juncal. T-60v29

FRANCÉS, lecciones a veces semana, 10 pesos mes, y a domicilio, profesora. Paraguay 880. M-60v31

FRANCES, profesora francesa, dipl., da lecciones a dom., prepara exámenes; Bulnes 528. M-60v31

FRANCES, profesora Alliance, lecciones señoras, niñas; Paraguay 964, dep. L, por carta. M-60v6

FRANCES, inglés, cursos, comerciales, preparación examen, conversación, viajes. Corrientes 745, U. T. 1879, Retiro. M-60v30

FRANCES, distinguida profesora parisiense, prepara colegio, especialidad conversación, método único; C. Pellegrini número 1120, U. T. 3345, Plaza. M-60v31

INGLES, castellano, lady da lecciones; U. T. 5961, Juncal. T-60v29

INGLES, prof. Universidad de Cambridge, Barnicott, Av. de Mayo 894. M-60vj16

INGLES, profesora, garantiza 3 años en uno, clase diaria; Avellaneda 2016. A-60

INGLES, profesora diplomada, mucha práctica, Miss Wrien, Sarmiento 459, dept. 3; U. T. 4228, Retiro. M-60v31

INGLES, profesora diplomada, de Londres y Acad. Berlitz, Sarmiento 459, Depto. 16, U. T. 4228, Ret. M-60v31

INGLES, ¿Desea Vd. aprenderlo rápido y económicamente? Vea a Miss Smith, S. Peña 1102; U. T. 5275, B. Orden. T-60v29

INGLES correcto, por profesora competente, viajes, exámenes, conversación; método fácil, moderado, U. T. 1838, Av. Sarmiento 432. M-60v30

INGLES. Ex profesora Berlitz, larga prác., espec. convers. Prep. ráp. p. viajes, exám., cursos comerc. P. méd.; 570 Av. de Mayo. T-60v.jn.1

INGLES, CURSO RAPIDO
por prof. WENLOCK, universitario, autor siete libros, Enseñanza pocas semanas; 25 de Mayo 367. M-60v31

INGLES
Profesora de Londres. Tiene horas disponibles, acento puro. Muy recomendada; Garay 840, depto. F, 5er. piso; U. T. 32 Buen Orden 2201. M-60v31

INGLES
por profesor inglés, diplomado (universidad de Londres), acento puro, especialista en conversación, sistema rapidísimo, reglas y gramática explicado verbalmente, idiomas, diferencias, domina español, exámenes, cursos por correspondencia. H. P., Paraná núm. 767, 2o., depto. 4. M-60v31

INGLES. CENTRO, FLORES
Lecciones de INGLES p. profesor y profesoras de las Universidades de Londres, Oxford, Cambridge, dip. en Inglaterra, verdaderos Londinenses. Especialistas en la enseñanza del INGLES en conversación, exámenes, comercio, viajes, traducciones y p. la Universidad de Cambridge. Lecc. en casa o dom. p. señoras, señoritas, niñas, señores (abogados, médicos, ecrétera, estudiantes y niños. Avenida de Mayo 1057, lo. derecha, Bacacay 2435. Francés p. parisiense. M-60v1

JOVEN dama, extranjera, dipl. Liceo Nacional Niza. Francés, piano, conversación, a distinguidas familias, Mlle. Edith, este diario. z M-60v1

LECCIONES inglés por miss Doris, San Martín 522, 3o., Dpto. 5. U. T. Retiro 4312. T-60v1

LATIN, matemáticas y asignaturas del bachillerato, a domicilio; dirigirse al profesor Burgos, Lacar 4723. P-60

LECCIONES de francés por profesora francesa, larga práctica en enseñanza; Tajo, 1958. M-60v31

LECCIONES francés a señoras extranjeras, a domicilio, por señorita diplomada; Srta. Sofía, Medrano 993. A-60v29

MAESTRA normal, daría lección a uno o dos niños, contestar 6848 B. Orden. T-60v29

MAESTRA dipl., seria, se ofrece p. el campo, Malabia 753, Srta. A. B. T. M-60v29

MATEMATICAS del Nacional enseña estudiante de ingeniería; Venezuela 3542, U. T. 1652 Mitre. T-60vj4

MATEMÁTICAS fundamentales, preparación conforme programa Facultad; doctor Rondelli, Rivadavia 4386. A-60v1

MAESTRA normal da lecciones a domicilio; Paraguay 2272, U. T. 0169 Juncal. T-60v65.

MAESTRA normal, da lecciones, precios módicos, U. T. Juncal 2642, precios núm. 930. T-60v29

MUSECAS modernas, imitando al natural, enseña en 2 lecciones; Belgrano 2486. T-60v31

MAESTRA con mucha práctica en enseñanza inglés, tiene horas disponibles; S. J., Leones 2618; U. T. 2282, Belgrano. M-60v31

MATEMÁTICAS, física, latín, alemán, inglés, referencias; Guillermo Knie, seguí 4508, U. T. 6207 Palermo. T-60v113.

PROFESORA inglés, da lecciones, términos médicos, Lavalle 488; U. T. 1448, Retiro. M-60v30

PROFESORA parisiense da lecc. francés, labores a domicilio; Bmé. Mitre No. 1723, 1er. piso. M-60v31

PROFESORA normal, año, grado, inglés, francés, alemán, Carlos Calvo 1782; U. T. 0196, B. Orden. T-60v3

PROFESORA da lecciones corte y confección, lencería, bordados, mano y máquina; Camarín 1316. A-60v30

PROFESORA de taquigrafía y dactilografía da lecciones, recibe copias a máquina; Castelli 374, dep. 5. T-60v31

LIBROS NUEVOS Y DE OCASION

$ 0.50 y $ 0.50 cada 6 palabras

ABUEN precio compro libros de valor, Bolívar 172, U. T. 6058, Avenida. M-71v5

LIBROS de derecho, historia americana, obras antiguas, etc., compro al contado. Librería Suárez, Libertad 236, U. T. 1201, Rivadavia. T-71v3

CULTURA FISICA Y DEPORTES

$ 0.50 y $ 0.70 cada 6 palabras

OFRECIDOS

BOX, esgrima de bastón, cultura física, Esc. moderna, profesor E. Colson, va a domicilio; San José 1964. M-72v31

PROFESOR de box, gimnasia sueca, especial para adelgazar, también ejercicios respiratorios para desarrollo niños delicados, va a domicilio; Callao 473, U. T. 2187 Mayo. A-72v29

PARTERAS DIPLOMADAS

$ 0.50 cada 6 palabras

A Fernanda, embarazos, partos, pensiones; E. Ríos 828. A-73v7

A TIENDE Pellarolo, embarazos, partos, recibe pensionistas; Sarmiento 2972. T-73v30

A embarazos, partos, $ 18, pensión $ 2 por día; partera, Independencia 1977. T-73v1

ALCORTA, partera, atiende todos los casos, embarazos y partos, recibe pensionistas; Alsina 1747. M-73v13

A partera Hospital Rivadavia, recibe pensionistas, consultas gratis, sin chapa; Charcas 2127. T-73v9

A Zepurnaya, partera, especialista casos, pensionistas, ciudad campo; U. T. 4290, Mitre, Pueyrredón 583. T-73v1

A partera Espinosa, especialista en todos los casos, pensión, U. T. 8209, Rivadavia; Piedras 654. M-73v29

A Letizia Tarditi, embarazos, partos, pensión y médico; Moreno 2575, U. T. 5483 Mitre M-73v8

A Gallardo Sara, especialista todo caso; Jorge Newbery 1566, esq. Monroe, Vértiz. B-73v8

A PINORI, PARTERA ESPECIALISTA, recibe pensionistas, precios módicos, U. T. 0248, Mayo, sin chapa; Tucumán núm. 1822. M-73v9

A MITRIAIN, partera especialista, profesora Madrid y Bs. Aires, atiende todo caso, rápido; pensionistas, ciudad y campo, consultas gratis; Piedras 535. M-73v30

B. Ortiz, partera del Hospital Alvear, ex Rawson, consultas, partos, especialidad, recibe pensionistas; Rincón 252, U. T. 6109, Mayo. T-73v30

CHIESA, partera hospital Clínicas, entra barrios precios módicos, sin chapa; Sarmiento 1912. M-73v11

FRAOLA, partera, cons. gratis, pens., U. T. 1513, Plaza; Paraguay 1247, sin chapa. M-73v31

IRENE D' de Biacchi, partera, recibe pensionistas; U. T. 2651, Palermo; calle Charcas 3222. B-73v31

LOPEZ, embarazos, partos, $ 18; pensionistas $ 2; Bmé. Mitre 4489, subterráneo est. Río de Janeiro. M-73v29

MALERBA, partera, jefa Maternidad de Turín, Buenos Aires; pensionistas, precios módicos, tiene médico, consultas gratis; Méjico 1229. Sin chapa. A-73v.j.2

PARTERA Cavallo, recibe pensionistas, precios módicos, Paraguay 1341; U. T. 5987, Juncal. T-73v30

PARTERA, ex jefe Hospital Rawson, recibe pensionistas, sin chapa, Garay 1484; U. T. 7295, B. Orden. T-73v31

PARTERA pens., casa seria y acreditada, M. Pesse, Tucumán 3026, se mudó al 5480. M-73v1

PARTERA diplomada, tratamiento seguro, pensión, precios módicos, teléfono 6678, Rivadavia; Paraná 565. T-73v30

RIZZO, partera Hospital Alvarez, consultas gratis, pensión, higiene, sin chapa; Maipú 792. T-73v10

PROFESIONALES DIVERSOS

$ 0.90 cada 6 palabras

OFRECIDOS

DIVORCIO, Montevideo, sin cobro adelantado, pida prospectos; Francisco Cicco, Cerrito 1140. T-79v31

DIVORCIOS en Montevideo, tramito sin cobrar adelantado; Weiss, Av. de Mayo 1156. M-74v31

DIVORCIOS absolutos, pudiendo contraer nuevo enlace Montevideo; Clérici, Callao 710; U. T. 6225, Juncal. T-74v7

RICARDO PONSATI, traducciones, Balcarce 166; U. T. 4070, Avda. M-74

SEÑORA extranjera, ya formal, culta, excelente educacionista, desea instruir niñas, en español, según programas de las escuelas comunes, inglés, francés, alemán, música, labores, dará una completa educación e instrucción, sueldo moderado, altas referencias; Wilson, Margarita 1449, 799, Lanús. M-74v31

OFICIOS DIVERSOS

$ 0.40 y $ 0.25 cada 6 palabras

OFRECIDOS

ACOLCHADOS se forran de todas clases, fábrica Rivadavia 1952; U. T. 5995, Mayo. M-75v29

AFINAMOS pianos, composturas garantizadas, a plazos; U. T. (37) Rivadavia 5338, Venezuela 634. T-75v7

ALFOMBRAS, cortinas, arreglos, colocación, casa especial confianza; Busaca, U. T. 0312, Mayo, Talcahuano 116. T-76v31

ALFOMBRAS, toldos, cortinados, arreglos, colocaciones, Casa Guerrero, Carlos Pellegrini 311; U. T. 5940, Mayo. M-75v9

ACOLCHADOS de plumas se forran, con respiraderos de seda, satines, últimos gustos; Fca. Nacional, Charcas 1365, U. T. 2152, Plaza. M-75v31

ACOLCHADOS, composturas diversas, precios módicos, llamen antigua fábrica, desde 1677 al nuevo, Paraguay 1623, antes de Córdoba. Fabricamos, refaccionamos módicamente. T-73v29

ALFOMBRAS, gobelinos, taller alemán, turco, composturas, reformas, zureidos invisibles, lavado, tejido de alfombras, precios sin competencia; Pueyrredón 1772, 3807 Juncal. T-75v1

AVISAMOS al público y a nuestra distinguida clientela que la oficina Central de la Escuela Taller del Divino Rostro, Talcahuano 750, queda abierta desde el 1o. de abril de 9.30 a 11 y de 14 a 19 horas todos los días hábiles. Se previene que se acaban de recibir gran surtido de muebles antiguos y las últimas novedades de París.
A las mismas horas se atienden de el pedido de encuadernaciones y trabajos de cerámica.
U. T. 4193 de Juncal
TALCAHUANO 750

CARPINTERO se ofrece, casillas y composturas; Gutiérrez 3917, Palermo. M-75v29

CARPINTERO se ofrece a domicilio, hace, arregla, lustra muebles; U. T. 252, Florida. B-75v29

ELECTRICISTA experto ofrécese a particulares, precio módico; Moreno 1722, U. T. 6109, Mayo. T-73v30

FUNDAS sala 10 $, pianos 4, corto, coso, refacciones, tapicería, colocación cortinados, Cevallos 445, U. T. 2476, Rivadavia. Casa Ayuste. T-75v29

FUNDAS:
¿Queréis conservar vuestros muebles?
Mandad hacer las fundas a la antigua casa "La Marquesita", de las Armonium y Auto Armonius, se venden a plazos y contado; Montevideo 675. T-87v29

VENDO regia arpa Erard, concierto, último modelo, casi nueva, estilo época; Chile 2950, 8 a 10, 17 a 20. T-67v31

NO tire el elástico de su cama. Por poco dinero cambiamos tejido, pintamoslo, dejándolo nuevo. Fábrica de elásticos, camas, colchones, cordones y colores distintos. Ancho, 110 ancho, $ 1.90 el metro. Solicite muestras, U. T. 2326 Belgrano; Av. del Tejar 2501 esq. Monroe 5099, Casa Gruss. T-75v30

SASTRERIA Lavalle 573, U. T. (31) Retiro 1835, se dan vuelta y reforman trajes y sobretodos, va a domicilio. T-75v1

TAPICERO especialista, llame U. T. 6825 Juncal; Santa Fe 2989. B-75v29

TAPICERO baratísimo y competente; U. T. 3307, Juncal; Bernini 2357. T-75v29

TAPICERO Chiappe, refacción muebles en general, precios módicos; Río Bamba 276, U. T. (47) 0160, Cuyo. T-75v29

TAPICERIA, muebles, cortinas y decoraciones, a precios razonables; Charcas 1015, U. T. 1833, Plaza. M-73v29

TAPICERO, muebles, colocaciones cortinados, fundas, barato; U. T. 71-0347 Palermo, Gorriti 4624. T-75vjn.3

TAPICERO de muebles en general, fundas, cortinas; Medrano 41, U. T. 2077, Almagro. T-75vj7

TAPICERO, artista en general, confianza, Manuela 2320, entre Anchorena y Laprida, U. T. 6485, Juncal. T-75v10

TAPICERO francés, cortinados, muebles, colocación de cortinas, p. reducido; Godoy Cruz 943, U. T. 0861, Charcita. M-75v2

SE venden dos carruelas mixtas del abono a sábados nocturnos. Teléfono 8346 Rivadavia. M-69v30

OFICIOS DIVERSOS

OFRECIDOS

TAPICERO, composturas, U. T. 2626, Charcita; Padilla 1051. B-75vjn. 25

TOLDERO, tapicero y colchonero, especial, conf. y refac. 3 en 1, billar, sofá y cama automáticos, S. Rodríguez, U. T. 0285, Belgrano, Arruileros 2032. B-75v30

TAPICERO ex decorador de Thompson, construyo y reformo, todo trabajo, barato; A. Renes, Charcas 1590, U. T. 7480 Juncal. M-75v13

TAPICERO, especialidad composturas, barato, trabajos por encargo, sillas comedor, juegos confortables tapizados, sillones confortables; U. T. 2626, Charcita, Padilla 1051. B-75 vj19

TAPICERIA francesa, sillones confortables, 85 $; divanes con almohadones 70 $; arañas madera, repisas, comodidas y gran variedad muebles suelto. Se aceptan trabajos por encargo, precios módicos Esmeralda 798, U. T. 1369, Plaza. T-75v. jn. 25

EMPRESAS DE LIMPIEZA Y LUSTRADORES DE PISOS

$ 0.50 y $ 0.30 cada 6 palabras

OFRECIDOS

AGRAMUNT lustra planos y muebles finos, casa seria; Garay 438, U. T. 4516, B. Orden. M-76v31

A La Diagonal, encara pisos, parquets, negocios, cines, teatros, Juncal 1980; U. T. 0747, Juncal. M-76v31

A. B. C. La empresa más conveniente para encerar y limpiar su casa, especial parquets; Paraguay 1524, U. T. 0766, Juncal. M-76v2

A domicilio lustro, comp., cambio colchones muebles importados, planos, antig., tiño cueros, ex capatas Thompson y Tarris, a toda prueba, exij. certif.; U. T. 2795, Mayo. M-76v29

A lustro, compongo muebles ingleses, cambio color planos, a domicilio, ebanista Juan Buggia, certif. Thompson y Nordiska; San José 1079, U. T. 2758 B. Orden. T-76v6j.

ANTIGUA Anglo-Argentina, encara pisos, parquets, limpia casas, toma abonos, precios módicos, la casa responde por los trabajos, personal competente; Arenales 1945, U. T. 6196, Juncal. M-76v29

A $ 2 por pieza encero, lustro pisos, parquets, cera y aguarrás, retiro muebles, planos, limpieza de casas, trabajo garantido. La empresa más antigua. Santa Fe 2478; U. T. (44) 4460, Juncal. M-76v29

CASA Doldán, encera, rasquetea toda clase de pisos, limpia casas y obras. Precios económicos; U. T. 6110, Palermo; Paraguay 4508. M-76v29

CASA Méndez, encera 2 $ pieza, rasquetea parquets, limpia casas, pisos y obras, lust. muebles, trabajo garantizado; Santa Fe 2088, U. T. 44 Juncal 3806. M-76v5

ENCERO pisos, $ 1; limpio casas; Rivadavia 5105 y 7561; U. T. 2668, Flores. T-76v1

ENCERO pisos, limpio casas, no marca; Rivadavia 4907 y 7407; U. T. 5639, Flores. T-76v30

ENCERO 1.50 $, raspo parquets, limpio casas, instr. muebles, esta casa le conviene; U. T. 7233, Mayo; Belgrano número 1935. T-76v2

LA Higiénica, encera, rasquetea pisos, cera virgen, desde $ 1.50, limpio casas en general; Pueyrredón 749, U. T. 1327 Mitre. T-76v29

LA Marsellesa, la mejor empresa encerradora de pisos, limpieza de casas, abonos mensuales, G. Barthelemy, Córdoba 716, U. T. 0184, Retiro, Coop. T. 407, Central. T-76v. jn. 20

LA Paz, la empresa más importante para rasquetear y encerar toda clase de pisos a 2 $ por pieza, limpieza de casas y negocios, instr. muebles, materiales de primera y oficiales competentes; Bolívar 682, U. T. 3860, Avenida, y San Blas 4407, U. T. 2892, Flores. T-76v29

LA Cumplidora, los dos hermanos, la mejor empresa, encera, rasquetea pisos, precios módicos, limpia casas, coloca alfombras. Pidan presupuestos, oficiales competentes, casa de confianza. Pruebe, Santa Fe 1984, U. T. 0934, Juncal. T-76v29

EMPRESAS VARIAS

$ 0.50 cada 6 palabras

ADORNOS especiales, económicos, fiestas, casamientos, casa Busacca, Talcahuano 116, U. T. 0312 Mayo. T-75v7

COMESTIBLES, BEBIDAS Y ARTICULOS DE ALMACEN

$ 0.60 cada 6 palabras

CIRUELAS secas. Por 12 $ mando docena. Pida listas. Bruno ciruelas especiales. Boulet, Reul del Padre, Mendoza. M-81

HALLAZGOS Y EXTRAVIOS

$ 0.90 y $ 0.50 cada 6 palabras

ANTEOJOS olvidados en un auto el día 26, gratificaré a la persona que lo devuelva; Santiago del Estero 1636. T-85

GRATIFICARE espléndidamente al chauffeur por devolución de valija a Pueyrredón 1752. T-85v29

SE ha perdido piel de zorro en auto, día 25, en Paraguay y Pellegrini, gratificaré su devolución; Charcas 944, T-85

SE gratificará con $ 100, a quien devuelva un Santo de 2686, depto. 7, un libro de misa de la Unión, perdido el día 25. M-85v30

SE gratificará a quien devuelva a Avenida Quintana 80, un reloj de oro con cadena y monograma S. G., en estuche colorado, perdido ayer mañana a las 11 en un taxímetro. M-85

PAJAROS, PERROS, AVES DE CORRAL Y AFINES

$ 0.50 y $ 0.40 cada 6 palabras

PEDIDOS

COMPRAMOS 500 pollas Rohde Island Red, y Catalanas del Prat; Paganetto, Costa Diana y Cía., San Martín 66. Mp-87

OFRECIDOS

AVES puras Rhode Island, pollos, pollas, buenos reproductores, envío interior; "Los Chacos", Bogado 3725. A-87

AVES y conejos de raza pura, incubadoras y criadoras de resultados garantidos. Pida catálogo criadero "Chanteclair"; Cangallo 731. T-87v30

AVES: Huevos de 30 razas, el criadero "Las Camilas" ha obtenido 1577 premios en diversas exposiciones; esto es debe al haber criado sus robustas aves con las afamadas incubadoras y criadoras "La Argentina", de relación automática. Se venden en el criadero "Las Camilas", Lavalle 2100, Bs. As. Pidan catálogo. M-87v7

BULLDOG, Bullterrier, Collies, Policía, Daelshund, Terrier, ex. fox, perros lobo, pelo duro y corto, Pomerania, varias otras razas; gatos Angora, por pedidos, Freyre 3851. B-87

CACHORRO esquimal blanco, de 6 meses, vendo, padres a la vista; José Hernández 2535 B-87v29

CACHORROS de caza, fuld, martón, negro, blanco, bulldog, pekines, foxterrier; Arce 751, Belgrano. B-87

CACHORRO danés, 6 meses, hijo de padres importados, vende The Scharrish, Talcahuano 149. T-87v31

CACHORROS y perros finos de las mejores razas de guardia y lujo, de nuestro propio criadero, aves finas de corral, Palomas, Loros, Gatos y Pájaros cantores extranjeros y del país, a mitad de precio que otras casas, La Gran Casa naria, Morón 134. M-87v21

CANARIOS "Flauta" del Harz, recientemente importados, todos maestros en sus cantos y de los más variados tintos. Perfitos de lujo, gatitos de Angora, monos varias clases, un lote de loros, de raza y la más variada colección de pájaros de colores, nacionales y extranjeros. Disposición y venta, casa Salomone, Sarmiento 1348; U. T. 2288, Mayo. T-87

GATITOS Angora, se venden; Arenales 3855. M-87

GATITA Angora, gris, azulada, vendo $ 25; Crámer 2591. B-87v29

GATITOS Persia, hijos campeón este año, vendo; se sirven gatas; U. T. 5037 Retiro. T-87v30

HUEVOS para incubar, de Leghorn blanca y Rhode Island, como también hermosos planteles de alta postura en estas razas, ofrece "Granja La María", Interfrente C. U. G. G. A. M-87v1

INCUBADORAS garantidas, de aire y agua, de 400 huevos, 200 $; 300 huevos, 150 $; 200 huevos, 100 $; fábrica, Bulnes 1973. M-87

PERRITOS Pekinés, Luló miniatura, padres premiados, vendo barato; Victoria 1640. T-87v31

PESCADITOS, colores preciosos, vendemos, criadero Neptuno, Charcas 2006, U. T. Juncal 2100, casa particular. T-87v2

THE NATURALIST
Talcahuano 149. U. T. 3562 Mayo
La casa más importante de la América del Sur en su género. Pájaros extranjeros y del país, gran variedad de animales salvajes, perros y gatos de raza. Visite nuestro gran hall. T-87v6

VENDO preciosos cachorros, galgo ruso, Pomerania, Bulldog y Fox-terrier; Monte Dinero 420. T-87v31

PINTORES, EMPAPELADORES Y AFINES

$ 0.40 cada 6 palabras

OFRECIDOS

PAPELES pintados modernos, desde 0.40 el rollo, vendo, Belgrano 2100; U. T. 5537, Mayo. T-89v31

PINTURAS, empapelados, albañilería, cielos rasos yeso, carpintería, barato; Victoria 3481, U. T. 7136 Mitre. SM-89v30

PINTURA, emp., alb., refa. casas, mitad precio, U. T. 8038, Flores; Terrero 1050. M-89v30

PINTO casa, puerta $ 1, pieza $ 3, empap. $ 7; Bmé. Mitre 4489; U. T. 0190, Almagro; López. M-89v29

PROPIETARIOS: Por cualquier trabajo de pintura, empapelado, blanqueo, refacción de casas, albañilería, pidan presupuestos; Covallos 1450, U. T. 3932 B. Orden. T-89vlj.

CONSTRUCCIONES Y ALBAÑILES

$ 0.30 y $ 0.30 cada 6 palabras

OFRECIDOS

A 10 $ planos, obras, galpones, motores, trámites, firmas, Victoria 615. T-30v30

ALBAÑILERIA, blanqueo, pintura, empapelado, refacción gral., precio módico; Luqui, Victoria 4074. SM-89v.jn.7

A propietarios, antes de construir, refaccionar o pintar vuestras casas, pidan presupuestos gratis al Constructor, cocina Mamilla 3528, U. T. 4066, Palermo. B-90v5

A propietarios: Construcciones y refacciones propiedades y cloacas, trabajos de albañilería a precio sumamente módico. Constructor Humberto Cucci, Santa Fe 2305. M-90v4

ARQUITECTO CONSULTOR: Antes de construir consulte arquitecto Ramírez, sometiendo sus ideas o planos a su consideración. Ahorrará dinero; Bmé. Mitre 836, 2o. piso; U. T. 4374, Mayo. T-90v3

CASAS y chalet edifica a plazos empreza Maipú 770, Bánfield; U. T. 135, Bánfield.

CLOACAS se construyen, se dan facilidades, Rivadavia 10.699, U. T. 437 Liniers. T-90

CONSTRUCCIONES, ref. de casas, pintura, mitad precio, U. T. 8038, Flores; Terrero 1050. M-90v29

CASSYM, construcciones y refacciones a precios módicos, dirección de obras, pida presupuestos, Zabala 2454; U. T. 4406, Belgrano. T-90v30

CONSTRUCCIONES, refac., planos, presupuestos, tasaciones, mensura, capital Provincias, facilidades pago, trabajo garantido, empresa Cerminaro, Maipú 436; U. T. 4111, Retiro. T-90v6

LA Construcción Moderna". Construimos el hogar para el obrero, o sea 1 pieza, baño y cocina, hasta el de más pretensiones, informes y garantía de honradez y competencia a satisfacción; Av. Mayo, Chile 2000. M-100v29

ESCUELAS DE CHAUFFEURS

$ 0.60 cada 6 palabras

A Sras., Srtas. y caballeros que deseen aprender pronto el manejo de autos con perfección, dirigirse LINO, acompañe esta GUIA U. TELEFONICA. pág. 17. T-100v31

CAMIONES Y AUTOMOVILES

REPUESTOS Y ACCESORIOS

$ 0.90 y $ 0.60 cada 6 palabras

PEDIDOS

FORD usados, pago muy bien, vendiendo nuevo, Serra Lima, vieja agencia Ford, Santa Fe 3378, U. T. 3281, Palermo. M-101 v. jn. 11

OFRECIDOS

AUTOMOVIL chico y elegante, vendo por ausentarme, verlo Paraguay 2617. M-101v29

A autos particulares, hago anticipos liberales, rápidos. Chile 569; U. T. 1191 Rivadavia. T-101v31

AUTO americano, último modelo, bien equipado, gran ocasión, vendo; Chile 769. T-101v1

ADELANTO sobre automóviles en consignación, venta particular o remate; Gobbi y Ballerini, B. Mitre 2741. P-101

AUTO Nash, cerrado, último modelo, casi nuevo, bien equipado, vendo; Chile 769. T-101v1

A comprar, vender particularmente o en remate, permutar o depositar su auto; adelantos en consignación; ocurrir Villafañe, Callao 11, U. T. 1964, Mayo. P-101v.jn.4

CAMION FIAT VENDO, DOY TRABAJO; Rivadavia 9457. T-101v30

CITROEN cabriolet, casi nuevo, vendo; tratar Charcas 742. T-101v29

CITROEN Hnos., Charcas 2941 y Chiclana 3341, compre sus materiales de construcciones. T-101v31

CITROEN 10 HP., doble faetón, buen estado, ver $ a 13, Talcahuano 116. M-101v31

CITROEN cabriolet, 5 HP., con mejoras, seminuevo, se vende, verlo por la mañana; Guido 1562. M-101v5

CAMIONES tractores "Latil", de 4 ruedas motrices, para rival para la montaña. Transportes y trabajos agrícolas. Pida catálogo, Grandes facilidades de pago. Buenos Aires, Rivera 856. P-101v.jn.1

CAMIONES Nash Quad. El mejor camión para trabajos rurales. Tracción en las cuatro ruedas. Carga 4 1|2 toneladas. Arrastra hasta 70 toneladas. Garantizamos funcionamiento y existencia de repuestos. Vendemos con facilidades de pago a mitad de precio. Verlos Lafinur número 3154. Tratar Banco Argentino de Finanzas y Mandatos, Rivadavia 671, U. T. (37) 7124, Mayo. Agente en Rosario, Videla y Cía., Sarmiento 745. Disponemos zonas para agentes. M-101

FIAT 509, con capota y funda nuevas, al vendo; Nahuel Huapi 3268. M-101v31

FIAT 509 faetón, modelo exposición, perfecto estado, patente nueva, mejoras; Posadas 1392, 3o. T-101v30

FORD, cualquier modelo, cómprelo en la vieja agencia Serra Lima, Santa Fe 3374; U. T. (71) 1297, Palermo. M-101vjm29

HOY vendo, por viaje, Essex faeton 6 cil. y Chevrolet poco uso, patente 1927. Sra. Martínez, Río de Janeiro 202. M-101

LIQUIDO automóvil McFarland, 6 cil., buena carrocería enlozd, buen funcionamiento; L. M., Rosario 803; U. T. 7310, Flores. M-101v20

LIQUIDAMOS baterías Radiolite para el Chevrolet, Ford, Rugby, Gray, Studebaker, etc., a $ 50. Para coches grandes, a 55 $. Baterías 12 volts, 65 $. Liquidamos todas las existencias de accesorios. V personalmente, Aulet y Schneider, en avenida Quinta, Córdoba 1500. T-101v1

PENAULT tipo sport, carrocería "Renesius" de lujo y "transformable". Packard 6 cilindros, casi nuevos, se venden a buen precio, verlos y tratar Santa Fe 2356. T-101v29

SE vende auto Case limousine, tratar Arenales 1670. T-101v30

SE vende automóvil, de ocasión. Verlo y tratar, calle Luis María Campos 491. M-101 perm.

SE vende camión Ford, arranque eléctrico, a toda prueba, ocasión; Victoria 192. T-101v29

SE vende automóvil Benz 25|40 HP, Limousine, motorino, muy bien estado, por ausentarse. Dirigirse San Martín 333, 2o. piso, esc. 1. M-101v29

SE vende automóvil Studebaker, perfectamente nuevo; se puede ver del lunes al sábado, de 14 a 17 hs., en Victoria 2375. T-101v30

VENDO auto Essex, Arredondo 2631; tratar de 13.30 a 14.30. M-101v29

VENDO hermoso Fiat cerrado y lujoso, primera oferta; U. T. 0647 Juncal. T-101v29

VENDO auto Dodge 5 meses de uso, precio 1900 $; Amenábar 1463, U. T. 4218 Belgrano. B-101v.jn.5

VENDEMOS lujosos autos americanos nuevos, por exceso de stock, marca acreditada, modelos cabriolet y limousina, a precios abajo del costo; tratar Piedras 674. M-101v1

UNIVERSIDADES

$ 3.— el centímetro

ACADEMIA Nacional de Medicina. — Secretaría.—Aviso.—De acuerdo con lo resuelto por la Academia, en su sesión de fecha 26 de noviembre pdo., queda abierta en la secretaría desde el 1o. de abril próximo y por el término de dos meses (art. 27), la inscripción correspondiente para los sitiales núms. 7 y 19, en la Sección Higiene y Medicina Sociales, vacantes por haber pasado a la categoría de miembros honorarios (art. 31) los profesores Dres. Felipe A. Justo y Carlos R. Malbrán, que los ocupaban.
Para mayores datos o informaciones, los interesados pueden dirigirse al secretario de la Academia, Dr. Pedro J. García, Caseros (F. C. U.). — Buenos Aires, marzo 31 de 1927.—El secretario. M-v. mayo 30

FACULTAD de Ciencias Médicas, Secretaría.—Aviso.—De acuerdo con las prescripciones reglamentarias y conforme a lo resuelto por el Consejo Directivo, llámase a concurso de dos profesores y directores, vicedirectores y vicedirectores de las escuelas comunes de la Capital, dependientes del Consejo Nacional de Educación, de 4o. grado superior, de 5o. grado y de 6o. grado superior.
a) Para las vicedirectoras de las escuelas para niños débiles que tengan título normal y por lo menos cinco años de servicios en la especialidad, para proveer el puesto de vicedirectora.
b) A las maestras de las escuelas para niños débiles que tengan título normal y por lo menos cinco años de servicios en la especialidad, para proveer el puesto de vicedirector.
Los interesados podrán dirigirse a la Secretaría de la Inspección Técnica General, todos los días hábiles de 13 a 17 horas, con excepción de los sábados que lo harán de 9 a 12, donde podrán inscribirse, retirar las bases y programas para el concurso de referencia, y recibir todas las informaciones pertinentes.—El secretario general. M-114 v. jn. 15

ALQUILER DE AUTOMOVILES

$ 0.30 y $ 0.50 cada 6 palabras

OFRECIDOS

AUTOMOVILES particulares se alquilan hora, día y mes; U. T. 0458 Cuyo. Victoria 2375. T-102

A familias distinguidas alquilo regio Cadillac, Packard, Lincoln, Hudson, cabriolet y limousine, servicio para teatros 25 $, a precios sin competencia; Córdoba 1843, U. T. 2860 Juncal. T-102v30

AUTOMOVILES Lincoln y Cadillac, cabriolet y doble faetón, se alquila para ciudad o campo, por día, hora y mes; tratar Ayacucho 1711; U. T. 4224, Juncal. M-102v31

LUJOSOS automóviles americanos, alquilo por mes, día, horas y para funciones de teatros, a precios módicos. Avenida Quintana 376, U. T. Juncal 1704

MAX GLÜCKSMANN

LA ALEGRIA DEL HOGAR MODERNO

LAS MAQUINAS PARLANTES DE ALTA CALIDAD

DISCOS NACIONAL

SON LA FIEL EXPRESION DEL ARTE CRIOLLO

El afán de superación que guía la producción del **DISCO NACIONAL** ha alcanzado en esta oportunidad la más brillante y amplia realidad. Esta lista de novedades es la más importante que haya ofrecido hasta hoy, por su abundancia, variedad y calidad, como por los espléndidos resultados, verdaderamente insuperables, obtenidos en la impresión. Técnicamente, por el sistema recientemente implantado, de grabación eléctrica, se ha logrado la máxima perfección, pudiendo afirmarse que el **DISCO "NACIONAL"**, en calidad y en duración no tiene rival hoy en el país.

BRUNSWICK - PANATROPE

MAQUINA PARLANTE, MODELO TUDOR (P. 3)

Para salones de diversiones públicas o casa de familia. Fuerza del sonido graduable a voluntad. Funciona eléctricamente. Mueble en nogal de estilo sobrio y elegante. 6 álbumes para 60 discos. Dimensiones: Alto, metros 0.95; ancho, 1.05; fondo, 0.55.

PRECIO m$n: **2000**

EMBALAJE GRATIS

PANATROPE Modelo TUDOR (P. 3)

BRUNSWICK - MAXOFONICA

Máquina Parlante Modelo CORTES (MARCA REGISTRADA)

Combinan incomparablemente la perfección de la máquina, la pureza, el volúmen y la nitidez en emisión de los sonidos y la riqueza del mueble, terminado en caoba y de artístico estilo Renacimiento español. Tapa de cierre a presión. Cuadruple cuerda. Freno automático. Compartimentos para 80 discos. Dimensiones: Alto, metros 1.10; ancho 0.75; fondo 0.57.

PRECIO m$n: **1.100**

EMBALAJE GRATIS

Modelo CORTEZ

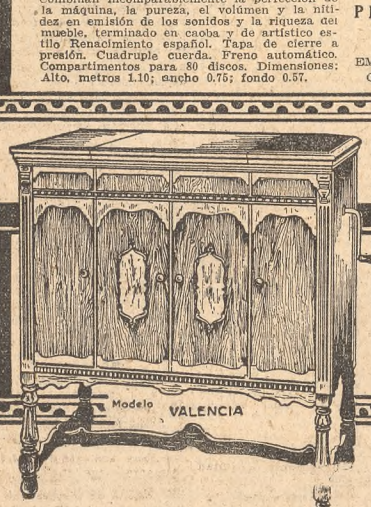

BRUNSWICK • MAXOFONICA

Máquina Parlante Modelo VALENCIA (Marca Registrada)

El **Valencia** se destaca por su gusto de presentación y la potencia y la calidad en la emisión de los sonidos. Mueble en caoba estilo Renacimiento español. Tapa y freno automáticos. Triple cuerda. Compartimientos para 80 discos. Dimensiones: Alto, metros 0.98; ancho 0.91; fondo, 0.54.

PRECIO m$n: **900.-**

EMBALAJE GRATIS

Modelo VALENCIA

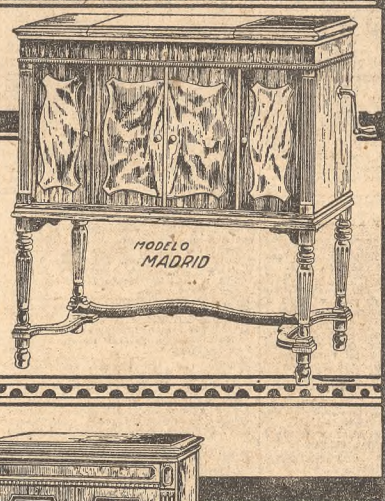

BRUNSWICK - MAXOFONICA

Máquina Parlante Modelo MADRID (Marca Registrada)

Como los otros modelos "Brunswick-Maxofónica", el presente señálase como el ideal de perfección en lo que respecta al volúmen, justeza y nitidez en la emisión de los sonidos. Mueble en caoba estilo Renacimiento español. Tapa y freno automáticos. Doble cuerda. 6 álbumes para 60 discos. Dimensiones: ancho, metros 0.88; alto, 0.93; fondo, 0.54.

PRECIO m$n: **625.-**

EMBALAJE GRATIS

MODELO MADRID

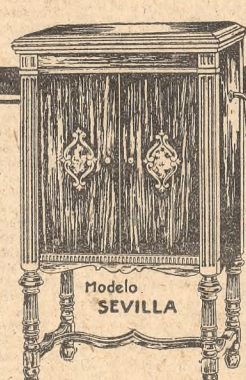

BRUNSWICK-MAXOFONICA

(Marca Reg.)

Máquina Parlante Modelo SEVILLA

El absoluto "realismo", el volúmen y la fuerza en la reproducción de las modulaciones y armonías de la música y de la voz humana es lo que prevalece en esta máquina, al igual que en los restantes modelos "Brunswick-Maxofónica". Mueble de nogal en estilo Renacimiento español. Tapa y freno automáticos. Doble cuerda. 2 álbumes para 20 discos. Dimensiones: alto, metros 0.97; ancho, 0.55; fondo 0.54.

PRECIO m$n: **400.-**

EMBALAJE GRATIS

Modelo SEVILLA

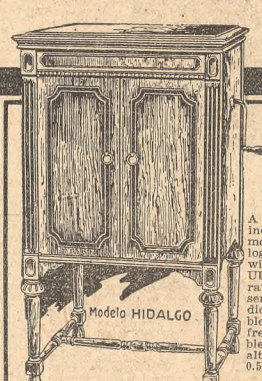

BRUNSWICK-MAXOFONICA

(Marca Registrada)

A este modelo acaban de incorporársele los últimos perfeccionamientos logrados por la Brunswick de Chicago (EE. UU.), resultando un aparato ideal por su presentación y relativa modicidad de precio. Mueble en caoba. Tapa y freno automáticos. Doble cuerda. Dimensiones: alto, metros 0.95; ancho, 0.55; fondo, 0.55.

Máquina Parlante Modelo HIDALGO

PRECIO m$n: **370.-**

EMBALAJE GRATIS

Modelo HIDALGO

BRUNSWICK - MAXOFONICA

MAQUINA PARLANTE MODELO No. 105 (Marca Registrada)

Los últimos adelantos incorporados por la Brunswick a sus modelos de lujo han sido aplicados también al Modelo No. 105, obteniéndose el más satisfactorio de los resultados. Este aparato, terminado en caoba, es de una fina y delicada perfección de líneas, siendo sus dimensiones, las siguientes: alto, metros 0.33; ancho, 43; fondo, 0.50.

PRECIO m$n: **260.-**

EMBALAJE GRATIS

LISTA GENERAL de NOVEDADES de MAYO 1927

Discos "NACIONAL" de 25 cms. a $ 3.25 c|u.

DUO GARDEL-RAZZANO con acomp. de guitarras RICARDO y BARBIERI.

18206.—GAJITO DE CEDRON. Chacarera. Solo Gardel. Pardo-Navarrine
EL SUEÑO. Estilo. Solo Gardel. P. Martino
18207.—SOS DE CHICLANA. Tango. Solo Gardel. A. y J. Navarrine-R. Rossi
CHE MARIANO. Tango. Solo Gardel P. Mazzec-A. Tagle Lara

Discos "NACIONAL" de 27 cms. a $ 3.50 c|u.

ROBERTO FIRPO Orquesta Sinfónica.

12258.—HIMNO NACIONAL ARGENTINO. López y Planes-Blas Parera
SAN LORENZO. Marcha oficial. Silva

Discos "NACIONAL" de 25 cms. a $ 3.00 c|u.

ROBERTO FIRPO Orq. Típica y Jazz-Band

8647.—SE ACABARON LOS OTARIOS. Tango. F. Canaro
LA CHICA DEL TREN. Fox-trot. J. M. Rizzuti
8648.—TANITA DE LA PROA. Tango. S. Merico
GABINO. Tango. A. de Bassi
8649.—LA LOCA CAROLA. Tango. Moranese Lanziano
ECOS LEJANOS. Fox-trot. M. Perdeck
8650.—QUE DIOS TE AYUDE. Tango. V. Conti
QUIERO ESTAR SOLO. Tango. D. Di Doménica
8651.—PAJARO SUELTO. Tango. A. Rodríguez
NOCHE DE AMOR. Tango. F. Franco
8652.—EL CHUBASCO. Tango. C. Cruz
EL ENIGMA. Tango. C. Flores
8653.—MEDITANDO. Tango. A. Simone
TU RECUERDO. Tango. A. Simone

FRANCISCO CANARO Orq. Típica y Jazz-Band.

4276.—LA ENTRERRIANA. Vals criollo. A. Gobbi
CAÑA HUECA. Tango. Noli-R.Petillo
4277.—LA RUBIA MIREYA. Tango A. A. Gentile
LA LINTERNA DE AMOR. (Lantern of Love) Fox-trot. P. Wenrich
4278.—CENTINELA ALERTA! Tango. E. Delfino
MAMA... CUCO! Tango. E. Delfino
4279.—ORGANITO. Tango. Juan C. Grairz
TRISTE REGRESO. Tango. A. L. Bonanni
4280.—RETINTIN. Tango. E. Arolas
DERECHO VIEJO. Tango. E. Arolas
4281.—TANITA DE LA PROA. Tango. S. Merico
LA ULTIMA COPA. Tango. F. Canaro
SOY TUYA. Tango. L. Petruccelli
PERO VOS SABES QUE YO LO SE. (But I Do You Know I Do). Fox-trot. W. Donaldson.
4282.—PINTA BRAVA. Tango. C. Pérez (Charlo)
LA PEBETA DE FLORIDA. Fox-trot. Ruso-Sola

OSVALDO FRESEDO Orquesta Típica.

5133.—CIELITO MIO. Tango. O. Fresedo
DICHA PASADA. Tango. G. Barbieri
5134.—SALTO LA BOLA. Tango. A. L. Pisani
MALAS LENGUAS. Tango. P. Trivelli
5135.—UN TROPEZON. Tango. R. de Los Hoyos
TE PINTASTE LOS OJOS. Tango. O. N. Fresedo
5136.—ALMA DE BOHEMIO. Tango. R. Firpo
OTOÑO. Tango. O. N. Fresedo
5137.—CORAZON. Vals. O. N. Fresedo
LA COMPARSITA. Tango. Matos Rodríguez
5138.—CAMPOLO SOLO. Tango. O. N. Fresedo
DERECHO VIEJO. Tango. E. Arolas
5139.—MANDRIA. Tango. Juan Rodríguez
RATAS DE BOHEMIA. Tango. R. de los Hoyos
5140.—VOLVE MI NEGRA. Tango. J. M. Rizzuti
PENSANDO EN TI. Tango. José A. Torrentegui
5141.—A TI. Tango. S. Pulelo
DON HIPOLITO. Tango. N. Guastavino

JUAN MAGLIO Orquesta Típica "PACHO".

7525.—TANITA DE LA PROA. Tango. S. Merico
POKER DE ASES. Tango. E. Bremeri
7526.—JULIETA. Tango. J. D. Clemente
CABEZA LOCA. Tango. F. Demarco
7528.—QUIEN TE HA VISTO Y QUIEN TE VE. Tango. Sureda-Cátulo Castillo
GABINO. Tango. A. de Bassi

Discos "NACIONAL" de 25 cms. a $ 3.25 c|u.

IGNACIO CORSINI Con acomp. de 3 guitarras.

18491.—PASARON LOS ABRILES. Tango. Tagini-Tuegols
TRISTE VISION. Tango. Brancatti-Flores
18492.—HOJARASCA. Tango. Cadicamo-Pezoa
LA ESPERA. Estilo. José Aguilar

Discos "NACIONAL" de 25 cms. a $ 3.00 c|u.

FRANCISCO LOMUTO Orq. Típica y Jazz-Band.

7704.—TOCA UN TANGO. Tango. Lorenzo Olivari
CAMPANITA. Tango. Juan Polito
7705.—ARAÑA. Tango. Pedro Vetori
SALTANDO. (Hop Skip). Fox-trot. Carser-Cohen
7706.—AMURADO. Tango. Maffia-Laurenz
PRECIOSO. (Precious). Fox trot. Whiting
7707.—SOY TUYA. Tango. Luis Petrucelli
SUSANA. (Susie's "Foller"). Fox-trot. Brown-Drayer

RED HOT PANAMERICAN JAZZ. ELEUTERIO YRIBARREN.

8140.—IGUAL QUE LOS OJOS DE LOS PAJAROS DE VIENA. (Just A Bird's Eyes Vien). Fox-trot. N. Donalson
PLEGARIA DE HOBOS. (Hobos Frayer). Fox-trot. Boyd-Senter
8141.—CUANDO VIENE SALTANDO EL PETIT ROJO. (When The Red, Red Robin comes bob bob bob bin Along). H. Voods
BLACK BOTTOM. Super Charleston. R. Henderson
8142. JAHU. Fox-trot. P. Nepomuceno
EL RELINCHO. Fox-trot-Blue. Baldiserl-Gagliardi-Wier
8143.—SOLO Y TRISTE. (Lonesome and Sorry). Fox-trot. Davis Conrad
UNA CHICA BUENA. (That's a good girl). Fox-trot I. Berlin

ADOLFO AVILES Jazz-Bandd. ARTIRO BROWN cantante a dicción.

8258.—DINAH. Fox-trot. Cantado por A. Brown. H. Akst
ZARINA. Fox-trot. J. Keith
8259.—COBARDIAS. Pasodoble. Estribillo por Herminia Velich. M. Lope
TOTITA. Shimmy. Estribillo por Herminia Velich. P. V. Lambertucci

CARMENCITA LAMAS con la Jazz-Band. A R. AVILES.

11300.—LA MUJER MODERNA. Fox-trot. Romero-Pearly
YO SE LO QUE ME VA A PEDIR. Fox-trot. Dueto con Arturo Brown. Bayon Herrera-Graven

DUO RUIZ-ACUÑA con acomp. de 3 guitarras. GOMEZ-DAVIZ.

10337.—RECUERDO A TUCUMAN. Dúo. Tonada. E. Orellano
GUARDA BIEN ESA FLOR. Dúo. Vals. A. Gobbi
10338.—INGRATITUD. Dúo. Tonada Portefia. A. A. Ric
CON SU PERMISO. Cifra Campera. Solo por R. Ruiz. S. de Los Santos

DUO TAPIA-ALMADA con acomp. de 2 guitarras.

10910.—CORRENTINA DE MI VIDA. Tonada. Dúo. E. Orellana
RECUERDO A TUCUMAN. Zamba. Dúo. E. Orellana

MASSOBRIO-CALDARELLA Acordeón y guitarra.

943.—SALVE DOCTOR. Tango. Acordeón y guitarra. A. Scarpino
ESPAÑA. Vals. Solo de acordeón por R. Massobrio. E. Walteufel

ENRIQUE DELFINO (Delfy). El mago del piano.

6530.—ARACA CORAZON. Tango. E. Delfino
GRISETA. Tango romanza. E. Delfino

ALFREDO GOBBI.

10009.—DE PINEDO, FRANCO, OLIVERO. Contrapunte cómico. A. Gobbi
PRESENTES GAUCHOS. Tonada cómica. A. Gobbi

Odeon

"NIRONA"

(Marca Registrada). Modelo 1927

Pesa 2 kilos. Mide 21 1|2 x 23 centímetros. Está dotado de un motorcito especial; su diafragma niquelado es de primera calidad. La caja es de hierro esmaltado. Con 200 púas CONDOR, a . . . $ **20.-**

CON EMBALAJE GRATIS

LAS VALIJAS PARLANTES MAS ACREDITADAS

Valija Parlante "PALACE" No. 1

(MARCA REGISTRADA)

Tamaño 28 x 24 x 11 1|2 ctms. Caja de madera forrada en tela imitación cuero. Cerrada parece una valija. Con 200 púas CONDOR, a . . . . . $

38.-

EMBALAJE GRATIS

Valija Parlante "PALACE" No. 2

(MARCA REGISTRADA)

Tamaño: 28 x 24 x 18 1|2. Caja de madera forrada tela imitación cuero. Cerrada parece una valija. Con 200 púas CONDOR, a . . . . . $

45.-

EMBALAJE GRATIS

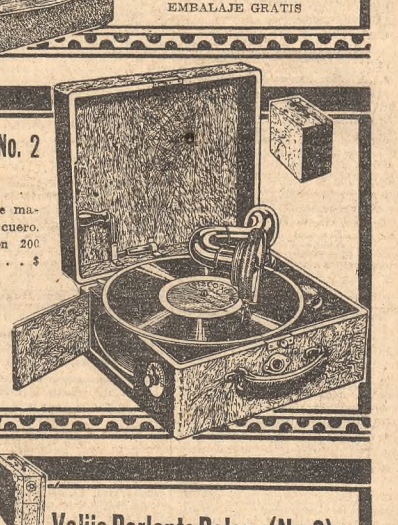

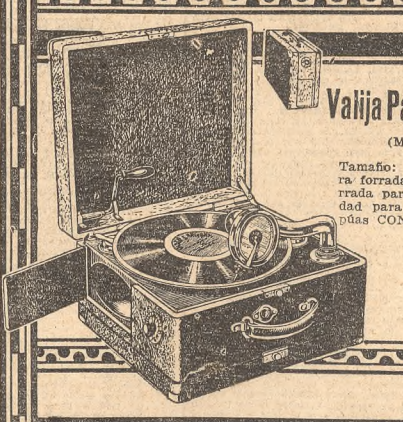

Valija Parlante Palace (No. 3)

(MARCA REGISTRADA)

Tamaño: 38 x 28 r 18 1|2. Caja de madera forrada en tela imitación cuero. Cerrada parece una valija. Tiene capacidad para 10 discos. Precio, con 200 púas CONDOR, a . . . . . $

55.-

EMBALAJE GRATIS

Valija Parlante Brunswick

Rica caja de madera, rellenada y forrada en tela. Brazo acústico, diafragma y motor, modelos originales **BRUNSWICK**. Cómodo y elegante. Porta disco y depósito de púas.

Dimensiones: Metros 0.22 x 0.31 x 0.39.

Precio m$n. **100.-**

EMBALAJE GRATIS

LA MEMBRANA REXOFONICA

(REXOPHONIC. — Marca Registrada)

ES LA NUEVA Y VERDADERA MARAVILLA MUSICAL

Con la nueva membrana REXOFONICA la fonografía llega a su más alto grado de perfeccionamiento musical.

Precio $ 25.-

CONDOR

PUAS CONDOR

Son las mejores. En cajas de 200, $ m|n. **1.-**

CREDITOS por MENSUALIDADES

MAX GLÜCKSMANN

BUENOS AIRES: Callao y Bmé. Mitre • Florida y Lavalle

ROSARIO: Córdoba 1065-69 — **MONTEVIDEO: 18 de Julio 966**

CORDOBA: 9 de Julio 76 — **SANTA FE: Salta 2661**